

ΑΝΩΤΑΤΟ ΣΥΜΒΟΥΛΙΟ ΕΠΙΛΟΓΗΣ ΠΡΟΣΩΠΙΚΟΥ

ΕΤΗΣΙΑ ΕΚΘΕΣΗ

2008

ΜΑΡΤΙΟΣ 2009

ΠΡΟΛΟΓΟΣ-ΣΥΝΟΨΗ

Η παρούσα έκθεση αναφέρεται στη λειτουργία του ΑΣΕΠ κατά το ημερολογιακό έτος 2008. Συντάχθηκε κατά τις διατάξεις του άρθρου 10 του Ν. 2190/1994 όπως ισχύει και εγκρίθηκε με την υπ' αριθμ. 9/27.3.2009 απόφαση της Ολομέλειάς του. Περιλαμβάνει πληροφορίες και στοιχεία που αφορούν τη θεσμική μορφή και τις αρμοδιότητες του ΑΣΕΠ, την οργάνωση και λειτουργία του και, κυρίως, τη δραστηριότητά του κατά το έτος 2008 όσον αφορά τις διαδικασίες επιλογής και πρόσληψης προσωπικού και τις αποφάσεις των οργάνων του σώματος. Στην έκθεση περιλαμβάνονται επίσης διαπιστώσεις για τα σημαντικότερα θέματα που προέκυψαν κατά την άσκηση των αρμοδιοτήτων του κατά το έτος 2008 καθώς και σχετικές προτάσεις. Στο Παράρτημα που επισυνάπτεται περιλαμβάνονται πίνακες και γραφήματα που παρουσιάζουν αναλυτικά τις δραστηριότητες του ΑΣΕΠ κατά το έτος που αφορά η έκθεση.

Όσον αφορά τα ποσοτικά μεγέθη, το ΑΣΕΠ κατά το έτος 2008:

- προέβη διά των συλλογικών του οργάνων (Ολομελειών & Τμημάτων) στην έκδοση 3.817 αποφάσεων·
- ολοκλήρωσε για όλους τους διαγωνισμούς (ΑΣΕΠ και φορέων) τις διαδικασίες πλήρωσης 9.140 θέσεων τακτικού και ειδικού επιστημονικού προσωπικού και 35.759 θέσεων εποχικού προσωπικού·
- προέβη στη διενέργεια, για πρώτη φορά, της ειδικής γραπτής δοκιμασίας (τεστ γενικών γνώσεων και δεξιοτήτων), στην οποία συμμετείχαν 103.530 άτομα, ενώ ο συνολικός αριθμός των υποψηφίων που κατέθεσαν αιτήσεις συμμετοχής ανήλθε στους 175.905·
- εξέδωσε 20 προκηρύξεις για την πλήρωση 12.134 θέσεων και παρέλαβε 206.780 αιτήσεις υποψηφίων·
- έλεγξε για όλες τις διαδικασίες που διεξάγουν οι φορείς τις προκηρύξεις/ανακοινώσεις 4.124 διαγωνισμών (για την πλήρωση 42.056 θέσεων) και τους πίνακες επιλογής 4.159 διαγωνισμών (για την πλήρωση 42.642 θέσεων, τις οποίες επιδίωξαν 300.878 υποψήφιοι)·
- διατήρησε ενεργούς όλους τους προϋπάρχοντες κυλιόμενους πίνακες επιλαχόντων, μέσω των οποίων διέθεσε 586 διοριστέους·
- έκρινε 5.646 ενστάσεις, 15 αντιρρήσεις και 367 αιτήσεις θεραπείας·
- προέβη σε 8.127 αναπληρώσεις επί συνόλου 30.402 θέσεων που είχαν αρχικά καλυφθεί με την ολοκλήρωση των σχετικών διαδικασιών, λόγω μη αποδοχής διορισμού/πρόσληψης, παραίτησης κτλ·
- έλεγξε 258 συμβασιούχους (και επανεξέτασε τα αιτήματα άλλων 1.119) ως προς τις προϋποθέσεις μετατροπής των συμβάσεων τους σε αορίστου χρόνου βάσει του Π.Δ. 164/2004·
- ενέκρινε τη διενέργεια συνέντευξης για 104 από τις 1.752 θέσεις διαφόρων ειδικοτήτων τις οποίες ζήτησαν να καλύψουν 20 φορείς με χρήση του κριτηρίου της συνέντευξης·
- όρισε 13 Συμβούλους του μέλη σε επιτροπές επιλογής προσωπικού φορέων που είτε από το νόμο υποχρεούνται να συμπεριλάβουν μέλος του ΑΣΕΠ στις οικείες επιτροπές είτε με δική τους πρωτοβουλία ζήτησαν τον ορισμό Συμβούλου στη σύνθεση των επιτροπών αυτών·
- έλεγξε 71 ανακοινώσεις για την πλήρωση 1.105 θέσεων προσωπικού μερικής απασχόλησης·

- συνέταξε εκθέσεις απόψεων για 776 δικαστικές υποθέσεις, εκτέλεσε 90 αμετάκλητες δικαστικές αποφάσεις, απάντησε σε 389 ερωτήματα φορέων και πολιτών και σε 146 ερωτήσεις βουλευτών στα πλαίσια του κοινοβουλευτικού ελέγχου·
- περάτωσε 27 επιθεωρήσεις και συνέταξε πορίσματα για 19 από αυτές.

Αναφορικά με τη δραστηριότητα του έτους 2008 (όπως συνοπτικά παρουσιάζεται παραπάνω) αξίζει να σημειωθεί ότι ο αριθμός υποψηφίων που συμμετείχαν τόσο στις διαδικασίες επιλογής που διεξάγει το ίδιο το ΑΣΕΠ όσο και στις αντίστοιχες που διεξάγουν οι φορείς υπό τον έλεγχο του κυμάνθηκε στα ίδια υψηλά επίπεδα όπως και τα προηγούμενα έτη. Κατά τα λοιπά σημαντική **μείωση κατά 33% σημειώθηκε στον αριθμό των ενστάσεων** που υποβλήθηκαν από τους υποψηφίους, ενώ **συνέχισε να διευρύνεται η απόσταση μεταξύ του ποσοστού των ενστάσεων που γίνονται δεκτές για τις διαδικασίες που διεξάγονται από το ΑΣΕΠ και τους φορείς αντίστοιχα**. Κατά το 2008 η αναλογία των δεκτών ενστάσεων ανήλθε στο 1 προς 3, από 1 προς 2 που ήταν κατά το 2007. Μεγάλη **μείωση σε σχέση με το προηγούμενο έτος κατά 26% παρατηρήθηκε και στον αριθμό των αιτήσεων θεραπείας** που υποβλήθηκαν κατά το 2008. Σημαντική όμως **αύξηση (σε ποσοστό 26%) έναντι του περασμένου έτους σημειώθηκε για άλλη μία φορά στον αριθμό των αναπληρώσεων που πραγματοποιήθηκαν**, με το ποσοστό των αναπληρούμενων προς τις καλυπτόμενες θέσεις να διαμορφώνεται από 21,8% το 2007 σε 26,7% το 2008. Αξίζει πάντως να σημειωθεί πως **το ποσοστό των αναπληρώσεων στις διαδικασίες που διεξάγονται από τους φορείς είναι σχεδόν τριπλάσιο από το αντίστοιχο για τις διαδικασίες που διεξάγονται από το ΑΣΕΠ (48,8% έναντι 17,7%)**. Επισημαίνεται ωστόσο ότι, παρά τον αυξημένο φόρτο εργασίας, **η έκδοση αποτελεσμάτων –ιδιαίτερα για τις διαδικασίες επιλογής νοσηλευτικού προσωπικού– επιταχύνθηκε σημαντικά** το τελευταίο διάστημα. Από τα παραπάνω συνάγεται εύλογα πως οι διαδικασίες που διεξάγονται από το ίδιο το ΑΣΕΠ είναι πολύ πιο αξιόπιστες και σαφώς ταχύτερες από τις αντίστοιχες που διεξάγονται από τους φορείς και απλώς ελέγχονται από το ΑΣΕΠ, γεγονός που ενισχύει την πάγια θέση της ανεξάρτητης αρχής για πλήρη υπαγωγή σε αυτήν των διαδικασιών πρόσληψης των παραπάνω φορέων.

Από τα θέματα που προβληματίζουν ιδιαίτερα την Ολομέλεια του ΑΣΕΠ ιδιαίτερη μνεία αξίζει να γίνει στα επόμενα:

1. Δημοσίευση νόμων που αφορούν τη λειτουργία του ΑΣΕΠ χωρίς προηγούμενη έγκαιρη ενημέρωσή του, με αποτέλεσμα την πρόκληση μεγάλων καθυστερήσεων στη λειτουργία του. Χαρακτηριστικό παράδειγμα αποτελεί ο Ν. 3731/2008, με το άρθρο 19 του οποίου επεκτάθηκε, με αναδρομική μάλιστα ισχύ, η εφαρμογή του κριτηρίου της εντοπιότητας σε όλους τους δήμους και τις κοινότητες της χώρας.
2. Συνέχιση, μέχρι κατάχρησης, από φορείς του δημόσιου τομέα της σύναψης συμβάσεων έργου που υποκρύπτουν εξαρτημένη εργασία και μάλιστα χωρίς τον έλεγχο του ΑΣΕΠ.
3. Συνέχιση της κάλυψης θέσεων του δημόσιου τομέα με διαδικασίες εκτός ελέγχου του ΑΣΕΠ. Το ΑΣΕΠ έχει την άποψη ότι όλες οι προκηρύξεις πρέπει να υπάγονται στον πλήρη έλεγχο του ως προς τη νομιμότητά τους, σε όλα τα στάδια της διαδικασίας επιλογής προσωπικού του δημόσιου τομέα μέχρι και την έκδοση των οριστικών πινάκων.

Αθήνα, 24 Μαρτίου 2009

Ο Πρόεδρος
ΓΕΩΡΓΙΟΣ ΒΕΗΣ

ΠΕΡΙΕΧΟΜΕΝΑ

ΠΡΟΛΟΓΟΣ-ΣΥΝΟΨΗ	5
ΠΕΡΙΕΧΟΜΕΝΑ.....	7
I. ΑΝΩΤΑΤΟ ΣΥΜΒΟΥΛΙΟ ΕΠΙΛΟΓΗΣ ΠΡΟΣΩΠΙΚΟΥ (ΑΣΕΠ).....	11
A. Ο ΘΕΣΜΟΣ ΤΟΥ ΑΣΕΠ.....	11
B. ΔΙΑΤΑΞΕΙΣ ΕΤΟΥΣ 2008 ΠΟΥ ΑΦΟΡΟΥΝ ΤΟ ΑΣΕΠ.....	11
Διατάξεις που αφορούν το πεδίο αρμοδιοτήτων του ΑΣΕΠ και τον κοινοβουλευτικό έλεγχο επί των ανεξάρτητων αρχών	11
Διατάξεις που αφορούν ήδη εφαρμοζόμενες διαδικασίες	13
II. ΟΡΓΑΝΩΣΗ ΚΑΙ ΛΕΙΤΟΥΡΓΙΑ ΤΟΥ ΑΣΕΠ	17
A. ΥΛΙΚΟΤΕΧΝΙΚΗ ΥΠΟΔΟΜΗ ΚΑΙ ΔΙΑΔΙΚΑΣΙΕΣ	17
Ανάπτυξη υποδομών	17
Εφαρμογή διαδικασιών	18
B. ΑΝΘΡΩΠΙΝΟ ΔΥΝΑΜΙΚΟ	19
Το Συμβούλιο	19
Η Γραμματεία του Συμβουλίου	20
Γ. ΕΠΙΚΟΙΝΩΝΙΑ.....	21
Το Γραφείο Εξυπηρέτησης Πολιτών	22
Η ιστοσελίδα του ΑΣΕΠ.....	24
Γραφείο Ενημέρωσης και Δημοσίων Σχέσεων.....	27
Ηλεκτρονική επικοινωνία με φορείς και πολίτες.....	27
III. ΔΡΑΣΤΗΡΙΟΤΗΤΑ ΤΟΥ ΑΣΕΠ ΚΑΤΑ ΤΟ ΕΤΟΣ 2008	29
A. ΣΥΝΟΛΙΚΗ ΔΡΑΣΤΗΡΙΟΤΗΤΑ	29
Διαδικασίες που διεξάγονται από το ΑΣΕΠ.....	32
(α) Έκδοση προκηρύξεων	32
(β) Έκδοση αποτελεσμάτων, κάλυψη και αναπλήρωση θέσεων	32

(γ) Έρευνα ενστάσεων και αιτήσεων θεραπείας.....	33
(δ) Ανασύνταξη πινάκων κατάταξης γραπτού διαγωνισμού ΑΣΕΠ έτους 1998.....	33
(ε) Κυλιόμενοι πίνακες επιλαχόντων: κατάρτιση, διάθεση, αναπλήρωση και αιτήσεις θεραπείας.....	33
Ειδική γραπτή δοκιμασία: τεστ γενικών γνώσεων και δεξιοτήτων.....	34
Διαδικασίες που διεξάγονται από τους φορείς υπό τον έλεγχο του ΑΣΕΠ.....	35
(α) Έλεγχος προκηρύξεων/ανακοινώσεων.....	35
(β) Έλεγχος πινάκων επιλογής, κάλυψη και αναπλήρωση θέσεων.....	35
(γ) Έρευνα ενστάσεων, αντιρρήσεων και αιτήσεων θεραπείας.....	36
Λοιποί έλεγχοι που ασκούνται από το ΑΣΕΠ.....	37
(α) Υπαγωγή συμβασιούχων στις διατάξεις του Π.Δ. 164/2004.....	37
(β) Διενέργεια συνέντευξης.....	38
(γ) Ορισμός Συμβούλων του ΑΣΕΠ ως μελών επιτροπών επιλογής.....	38
(δ) Ανακοινώσεις πρόσληψης προσωπικού μερικής απασχόλησης.....	39
B. ΔΡΑΣΤΗΡΙΟΤΗΤΑ ΤΩΝ ΟΡΓΑΝΩΝ ΤΟΥ ΣΩΜΑΤΟΣ.....	39
Η Μείζων Ολομέλεια.....	39
Η Ελάσσων Ολομέλεια.....	48
Τα Τμήματα.....	49
Οι Επιθεωρητές.....	50
(α) Επιθεωρήσεις έτους 2008 και αποτελέσματά τους.....	50
(β) Μετέπειτα πορεία υποθέσεων για τις οποίες συντάχθηκε θετικό πόρισμα.....	53
Οι Σύμβουλοι ως μέλη μονομελών συνθέσεων.....	54
IV. ΔΙΑΠΙΣΤΩΣΕΙΣ ΚΑΙ ΠΡΟΤΑΣΕΙΣ.....	55
A. ΟΙ ΣΗΜΑΝΤΙΚΟΤΕΡΕΣ ΝΟΜΟΘΕΤΙΚΕΣ ΡΥΘΜΙΣΕΙΣ ΕΤΟΥΣ 2008.....	55
Ρυθμίσεις που αφορούν το πεδίο αρμοδιοτήτων του ΑΣΕΠ και τον κοινοβουλευτικό έλεγχο επί των ανεξάρτητων αρχών.....	55
Γενικές ρυθμίσεις κοινωνικού χαρακτήρα.....	56
Ρυθμίσεις που αφορούν τη γενίκευση του κριτηρίου εντοπιότητας.....	57
Ρυθμίσεις για την επίλυση ερμηνευτικών προβλημάτων του Ν. 2190/1994 όπως ισχύει.....	58
B. ΠΡΟΒΛΗΜΑΤΑ, ΔΥΣΛΕΙΤΟΥΡΓΙΕΣ ΚΑΙ ΣΧΕΤΙΚΕΣ ΠΡΟΤΑΣΕΙΣ ΤΟΥ ΑΣΕΠ ΣΕ ΣΧΕΣΗ ΜΕ ΕΠΙΜΕΡΟΥΣ ΤΟΜΕΙΣ ΤΗΣ ΔΡΑΣΤΗΡΙΟΤΗΤΑΣ ΤΟΥ.....	59
Καθυστερήσεις στο έργο του ΑΣΕΠ.....	59
Δυσλειτουργίες, και συνεπακόλουθες καθυστερήσεις, στις διαδικασίες επιλογής προσωπικού που διεξάγονται από τους φορείς.....	62
Αναπληρώσεις διοριστέων λόγω μη αποδοχής διορισμού, παραίτησης κτλ.....	65
Προβλήματα από τα προεδρικά διατάγματα 164/2004 και 180/2004.....	67

(α) Νομολογία των ελληνικών δικαστηρίων.....	67
(β) Διαδικασία ελέγχου από το ΑΣΕΠ	72
Προβλήματα του Τμήματος Ειδικών Υποθέσεων του ΑΣΕΠ	73
Επιβαλλόμενες νομοθετικές ρυθμίσεις και διοικητικές παρεμβάσεις σε επιμέρους ζητήματα	76
Απλούστευση και συστηματική κατάταξη της νομοθεσίας προσλήψεων στο δημόσιο τομέα.....	79
Γ. ΔΙΑΠΙΣΤΩΣΕΙΣ ΚΑΙ ΣΧΕΤΙΚΕΣ ΕΠΙΣΗΜΑΝΣΕΙΣ ΤΟΥ ΑΣΕΠ ΣΕ ΣΧΕΣΗ ΜΕ ΤΟ ΠΕΔΙΟ	
ΑΡΜΟΔΙΟΤΗΤΩΝ ΤΟΥ.....	80
Συμβάσεις ανάθεσης έργου	80
(α) Υπόκρυψη εξαρτημένης εργασίας	80
(β) Προνομιακή εξασφάλιση εμπειρίας.....	82
Η έκταση του ελέγχου του ΑΣΕΠ στις προσλήψεις του δημόσιου τομέα υπό το	
αναθεωρημένο Σύνταγμα.....	83
(α) Η γνωμοδότηση της Ολομέλειας του ΑΣΕΠ.....	83
(β) Οι αποφάσεις του Συμβουλίου της Επικρατείας (ΣτΕ).....	86
(γ) Η έννοια του «ελέγχου νομιμότητας».....	88
(δ) Η θέση του ΑΣΕΠ.....	92
Καθορισμός κριτηρίων επιλογής από το νομοθέτη	93
ΠΑΡΑΡΤΗΜΑ	Π 1-111

I. ΑΝΩΤΑΤΟ ΣΥΜΒΟΥΛΙΟ ΕΠΙΛΟΓΗΣ ΠΡΟΣΩΠΙΚΟΥ (ΑΣΕΠ)

A. Ο ΘΕΣΜΟΣ ΤΟΥ ΑΣΕΠ

Το Ανώτατο Συμβούλιο Επιλογής Προσωπικού (ΑΣΕΠ) συστάθηκε με το Ν. 2190/1994 ως ανεξάρτητη αρχή επιφορτισμένη με τον έλεγχο της ορθής εφαρμογής των διατάξεων που διέπουν τις προσλήψεις στο δημόσιο τομέα. Για την εκπλήρωση ακριβώς της αποστολής του ως θεσμικού εγγυητή της τήρησης των αρχών της διαφάνειας, της δημοσιότητας, της αντικειμενικότητας και της αξιοκρατίας, εξοπλίστηκε ήδη από τον ιδρυτικό του νόμο με ειδικές εγγυήσεις ανεξαρτησίας. Έτσι, δεν εποπτεύεται από κυβερνητικά όργανα ή άλλες διοικητικές αρχές αλλά αναφέρεται απευθείας στο Κοινοβούλιο· τα μέλη του απολαύουν προσωπικής ανεξαρτησίας και οι πράξεις του δεν υπόκεινται από άποψη νομιμότητας σε ιεραρχικό αλλά μόνο σε δικαστικό έλεγχο· διαθέτει κανονιστική, ελεγκτική και περιορισμένη κυρωτική αρμοδιότητα, οικονομική αυτονομία με δικό του προϋπολογισμό και ιδιαίζουσας μορφής περιορισμένη νομική προσωπικότητα. Οι εγγυήσεις αυτές ενισχύθηκαν περαιτέρω με τη συνταγματική κατοχύρωση του θεσμού στο αναθεωρημένο Σύνταγμα του 2001 (άρθρο 103 παρ. 7).

Παρά το γεγονός ότι το ΑΣΕΠ βρέθηκε αντιμέτωπο –ιδιαίτερα κατά τα πρώτα έτη της λειτουργίας του– με νοοτροπίες και πρακτικές που εκλάμβαναν τη διαδικασία επιλογής προσωπικού ως αντικείμενο συναλλαγής, κατόρθωσε με το ήθος και την επιστημονσύνη των μελών του και την πιστή εφαρμογή του νόμου να καταξιωθεί στη συνείδηση της ελληνικής κοινωνίας ως ελεγκτικός μηχανισμός ικανός να εκπληρώσει τους σκοπούς του. Και αυτή η αποδοχή εκφράστηκε με τον πλέον κατηγορηματικό τρόπο με τη διαρκή νομοθετική επέκταση των αρμοδιοτήτων που του είχαν αρχικά ανατεθεί με τον ιδρυτικό του νόμο.

B. ΔΙΑΤΑΞΕΙΣ ΕΤΟΥΣ 2008 ΠΟΥ ΑΦΟΡΟΥΝ ΤΟ ΑΣΕΠ

Διατάξεις που αφορούν το πεδίο αρμοδιοτήτων του ΑΣΕΠ και τον κοινοβουλευτικό έλεγχο επί των ανεξάρτητων αρχών

Κατά το έτος 2008 θεσπίστηκαν τροποποιήσεις αρμοδιοτήτων που είχαν εκχωρηθεί στο ΑΣΕΠ με προγενέστερα νομοθετήματα. Επιπλέον υπήρξαν ρυθμίσεις σχετικές με τον κοινοβουλευτικό έλεγχο επί των ανεξάρτητων αρχών οι οποίες, όπως είναι αυτονόητο, αφορούν και το ΑΣΕΠ. Ειδικότερα:

- Με το άρθρο 13 της **απόφασης 6933/4926/2008 της Ολομέλειας της Βουλής των Ελλήνων** (ΦΕΚ 126/Α/2.7.2008) αντικαταστάθηκε η παρ. 6 του άρθρου 49^Α του Κανονισμού της Βουλής, στο ίδιο δε άρθρο 49^Α προστέθηκε παράγραφος 7. Με την αντικατάσταση της παρ. 6 αφενός μεν αυξήθηκαν σε 51 (από 40) οι δημόσιες επιχειρήσεις, οι τράπεζες, οι οργανισμοί κοινής ωφελείας και οι φορείς κοινωνικής ασφάλισης επί των οποίων εφαρμόζεται το άρθρο αυτό, που αφορά τη

διαδικασία επιλογής του Προέδρου του Διοικητικού Συμβουλίου και του διοικητή από το Δημόσιο, αφετέρου δε δεν περιλαμβάνονται αρκετά νομικά πρόσωπα του δημόσιου τομέα που περιλαμβάνονταν στην παράγραφο ως είχε πριν από την αντικατάστασή της. Με τη νέα παράγραφο 7 ορίστηκε ότι το άρθρο 49^Α, εξαιρουμένης της Τράπεζας της Ελλάδος, δεν εφαρμόζεται στις αναφερόμενες στην παρ. 6 ανώνυμες εταιρίες εφόσον η συμμετοχή του Ελληνικού Δημοσίου στο μετοχικό τους κεφάλαιο, συμπεριλαμβανομένου αυτού που κατέχουν νομικά πρόσωπα δημοσίου δικαίου, μειωθεί σε ποσοστό κάτω του 50% ή εφόσον η διοίκησή τους δεν ορίζεται από το ελληνικό Δημόσιο.

- Με το άρθρο 30 της ίδιας απόφασης της Ολομέλειας της Βουλής αντικαταστάθηκε το άρθρο 138^Α του Κανονισμού και ορίστηκε ότι: α) κάθε ανεξάρτητη αρχή, συνταγματικά κατοχυρωμένη ή συσταθείσα με νόμο, υποβάλλει στον Πρόεδρο της Βουλής μέχρι την 31^η Μαρτίου κάθε έτους έκθεση πεπραγμένων για το έργο της κατά το προηγούμενο έτος· β) κάθε ανεξάρτητη αρχή μπορεί να υποβάλλει ειδικές εκθέσεις για θέματα της αρμοδιότητάς της· γ) η αρμόδια για την ενημέρωση της Βουλής επιτροπή μπορεί να παραγγέλλει στις ανεξάρτητες αρχές τη σύνταξη ειδικών εκθέσεων σε υποθέσεις γενικότερου ενδιαφέροντος· και δ) για την ακρόαση των Προέδρων ή μελών ανεξάρτητων αρχών εφαρμόζονται αναλόγως οι διατάξεις του πρώτου εδαφίου της παρ. 1 του άρθρου 38 και των εδαφίων α' και β' της παρ. 6 του άρθρου 41^Α.
- Με τις διατάξεις του άρθρου 72 του **Ν. 3659/2008** ορίστηκε ότι: α) κατ' εξαίρεση των ισχυουσών περί προσλήψεων διατάξεων η πλήρωση των καθοριζόμενων θέσεων του κλάδου ΠΕ Μεταφραστών–Διερμηνέων, των κλάδων ΠΕ και ΤΕ Πληροφορικής και των 206 θέσεων δικαστικών υπαλλήλων του Υπουργείου Δικαιοσύνης γίνεται με ειδικούς διαγωνισμούς που διενεργούνται από το Υπουργείο Δικαιοσύνης κατόπιν κοινής απόφασης των αναφερόμενων Υπουργών, με την οποία μπορεί να καθοριστούν τα πρόσθετα ειδικά προσόντα των υποψηφίων καθώς και οι όροι, η διαδικασία διενέργειας των διαγωνισμών και κάθε άλλη λεπτομέρεια· β) με απόφαση του Υπουργού Δικαιοσύνης συγκροτούνται για τη διενέργεια των διαγωνισμών επιτροπές στις οποίες πρόεδρος ορίζεται ανώτατος δικαστικός λειτουργός και στα μέλη των επιτροπών περιλαμβάνεται εκπρόσωπος του ΑΣΕΠ· και γ) τα αποτελέσματα των διαγωνισμών υπόκεινται στον έλεγχο του ΑΣΕΠ.
- Με το άρθρο 11 παρ. 3 του **Ν. 3712/2008** ορίζεται ότι ο διορισμός στον κλάδο Μεταφραστών του Υπουργείου Εξωτερικών γίνεται κατόπιν προκήρυξης διαγωνισμού που υπόκειται σε έλεγχο νομιμότητας του ΑΣΕΠ και περιλαμβάνει τα περιγραφόμενα δύο στάδια, ότι ο τελικός πίνακας επιτυχόντων ισχύει επί τρία έτη από την κύρωσή του από το ΑΣΕΠ και ότι με απόφαση του Υπουργού Εξωτερικών ορίζονται οι λεπτομέρειες διεξαγωγής του διαγωνισμού και η συγκρότηση και λειτουργία επιτροπής για τη διαδικασία επιλογής. Με διατάξεις του ίδιου νόμου επήλθαν μεταβολές στον Οργανισμό του Υπουργείου Εξωτερικών (Κυρωτικός του νόμος 3566/2007) σχετικά με διαγωνισμούς για την πλήρωση θέσεων μεταφραστών κ.λπ. και τον έλεγχο του ΑΣΕΠ από άποψη νομιμότητας της προκήρυξης και των πινάκων των επιτυχόντων (άρθρο 41 παρ. 3 εδ. β', παρ. 31 εδ. β', παρ. 34 εδ. β' Ν. 3712). Με το άρθρο 46 παρ. 2 εδ. α' του ίδιου νόμου 3712/2008 αντικαταστάθηκε η παρ. 1 του άρθρου 3 του Ν. 1791/1988 και ορίστηκαν τα σχετικά με την πρόσληψη του διοικητικού προσωπικού του Ελληνικού Κέντρου Ευρωπαϊκών Μελετών, καθώς και ότι η διαδικασία του διαγωνισμού (προκήρυξη, πίνακες επιτυχόντων) υπόκειται σε έλεγχο νομιμότητας από το ΑΣΕΠ.

- Με το **Π.Δ. 122/20.8.2008** (ΦΕΚ 185/Α/9.9.2008) ορίζεται ότι: α) η πλήρωση κενών οργανικών θέσεων των κλάδων ΠΕ και ΤΕ Διοικητικού του Υπουργείου Εξωτερικών πραγματοποιείται με διαγωνισμό ο οποίος προκηρύσσεται με απόφαση του Υπουργού Εξωτερικών τουλάχιστον μια φορά κατ' έτος, εφόσον υπάρχουν κενές οργανικές θέσεις· β) το ΑΣΕΠ ελέγχει τη νομιμότητα της προκήρυξης του διαγωνισμού (άρθρο 1)· και γ) οι ενστάσεις των ενδιαφερομένων κατά των πινάκων βαθμολογίας και οι επ' αυτών αποφάσεις της Κεντρικής Επιτροπής Εξετάσεων υποβάλλονται στο ΑΣΕΠ, το οποίο μετά την ολοκλήρωση του ελέγχου νομιμότητας κατά τη διαδικασία των αναλογικώς εφαρμοζόμενων διατάξεων της παραγράφου 10 του άρθρου 17 του Ν. 2190/1994 προχωρεί στην κύρωση των πινάκων βαθμολογίας (άρθρο 7).
- Με την **απόφαση 9679/ΕΓΔΕΚΟ308/2008** των Υπουργών Οικονομίας και Οικονομικών και Ανάπτυξης (ΦΕΚ 374/Β/6.3.2008) εξαιρέθηκαν από το πεδίο εφαρμογής του Κεφαλαίου Α' του Ν. 3429/2005 οι αναφερόμενες δημόσιες επιχειρήσεις.

Διατάξεις που αφορούν ήδη εφαρμοζόμενες διαδικασίες

Όσον αφορά ρυθμίσεις που θεσπίστηκαν για τη βελτιστοποίηση των εφαρμοζόμενων διαδικασιών ή γενικότερα ρυθμίσεις που επηρεάζουν άμεσα τις εφαρμοζόμενες από το ΑΣΕΠ διαδικασίες, κατά το έτος 2008:

- Με το άρθρο 23 του **Ν. 3647/2008** προστέθηκε στο τέλος του άρθρου 14 του Ν. 2190/1994 παράγραφος 7 και ορίστηκε ότι ποσοστό πέντε τοις χιλίοις (5 ‰) των θέσεων του τακτικού προσωπικού και προσωπικού με σύμβαση εργασίας ιδιωτικού δικαίου αορίστου χρόνου κατά κατηγορία ΠΕ, ΤΕ, ΔΕ και ΥΕ που προκηρύσσονται με πανελλήνιους διαγωνισμούς του ΑΣΕΠ καλύπτονται από Έλληνες υπηκόους που προέρχονται από τη μουσουλμανική μειονότητα της Θράκης και είναι οι ίδιοι εγγεγραμμένοι στα δημοτολόγια δήμου της Θράκης ή άλλου δήμου της χώρας στον οποίο έχουν μετεγγραφεί από δήμο της Θράκης.
- Με τις διατάξεις του άρθρου 78 του **Ν. 3659/2008** ορίστηκε ότι οι διατάξεις της παρ. 21 του άρθρου 20 του Ν. 2738/1999 και της παρ. 1 του άρθρου 25 του Ν. 3200/2003 εφαρμόζονται αναλόγως για τους αναφερόμενους συγγενείς προσώπου που απεβίωσε συνεπεία του προσδιοριζόμενου τροχαίου δυστυχήματος στο πέταλο του Μαλιακού την 27.9.2004 και για τα πρόσωπα που συνεπεία του δυστυχήματος αυτού υπέστησαν σοβαρότατο τραυματισμό και νοσηλεύτηκαν σε μονάδες εντατικής θεραπείας. Συναφώς εκδόθηκε η απόφαση ΔΙΠΠ/φ.ΕΠ.1/14οικ.15653/2008 του Υπουργού Εσωτερικών (ΦΕΚ 1112/Β/13.6.2008) που καθόρισε τους δικαιούχους διορισμού, τις προϋποθέσεις και τα απαιτούμενα δικαιολογητικά.
- Με τα άρθρα 5 και 6 του **Ν. 3687/2008** ρυθμίστηκαν θέματα αντιστοίχως: α) διορισμού εκπαιδευτικών που συμπληρώνουν 24 μήνες πραγματικής προϋπηρεσίας προσωρινού αναπληρωτή ή ωρομίσθιου εκπαιδευτικού σε δημόσια σχολεία Πρωτοβάθμιας και Δευτεροβάθμιας Εκπαίδευσης αρμοδιότητας του Υπουργείου Εθνικής Παιδείας και Θρησκευμάτων και έχουν λάβει τη βαθμολογική βάση σε οποιονδήποτε διαγωνισμό εκπαιδευτικών του ΑΣΕΠ, καθώς και εκπαιδευτικών για τους οποίους δεν προκηρύσσεται διαγωνισμός του ΑΣΕΠ· και β) διορισμού εκπαιδευτικών που περιλαμβάνονται στους εκάστοτε ισχύοντες πίνακες διοριστέων του ΑΣΕΠ χωρίς να έχουν εκπληρώσει τις στρατιωτικές υποχρεώσεις τους.

- Με το άρθρο 8 παρ. 3 και 4 του **N. 3717/2008** ορίζεται ότι: α) παρέχεται στο προσωπικό της Ολυμπιακής Αεροπορίας κ.λπ., για τη συμμετοχή σε διαγωνισμούς του δημόσιου τομέα για πρόσληψη υπαλλήλων, προσαύξηση της προβλεπόμενης από τις διατάξεις των νόμων 3051/2002 και 3613/2007 μοριοδότησης της εμπειρίας κατά 50% και β) από τις 26.11.2008 έως τις 31.12.2012 οι προκηρύξεις για πρόσληψη προσωπικού που εκδίδονται από τα ΝΠΙΔ τα οποία εποπτεύονται από το Υπουργείο Μεταφορών και Επικοινωνιών θα προβλέπουν ότι το είκοσι τοις εκατό (20%) των προκηρυσσόμενων θέσεων θα καλύπτεται κατά απόλυτη προτεραιότητα από το προσωπικό της παρ. 2 του άρθρου αυτού υπό τον έλεγχο του ΑΣΕΠ και σύμφωνα με τα κριτήρια που θα ορισθούν με απόφαση του Υπουργού Μεταφορών και Επικοινωνιών. Η διάταξη της παρ. 4 έχει εφαρμογή μόνο σε ΝΠΙΔ τα οποία ανήκουν κατά πλειοψηφικό ποσοστό στο Δημόσιο ή σε νομικά πρόσωπα δημοσίου δικαίου ή σε δημόσιες επιχειρήσεις. Ακόμη με το άρθρο 9 του ίδιου νόμου ορίστηκε ότι η συνιστώμενη κατ' αυτό ανώνυμη εταιρία ανήκει στον ευρύτερο δημόσιο τομέα όπως αυτός προσδιορίζεται στο Ν. 2190/1994.
- Με το άρθρο 9 του **N. 3730/2008** ρυθμίστηκαν ζητήματα διορισμού τακτικού προσωπικού σε Μονάδες Κοινωνικής Φροντίδας των Υγειονομικών Περιφερειών .
- Με το άρθρο 18 παρ. 2 του **N. 3731/2008** ορίστηκε ότι κενές ή κενούμενες οργανικές θέσεις τακτικού προσωπικού της ΚΕΔΚΕ και των ΤΕΔΚ των νομών καλύπτονται με προσωπικό προσλαμβανόμενο από την ΚΕΔΚΕ και τις ΤΕΔΚ με τη διαδικασία και τα κριτήρια του άρθρου 18 του Ν. 2190/1994 όπως ισχύει. Με το άρθρο 19 του ίδιου νόμου με τίτλο «Εντοπιότητα υποψηφίων υπαλλήλων Ο.Τ.Α. πρώτου βαθμού» αντικαταστάθηκε το πρώτο εδάφιο της περ. Δ' της παρ. 2 του άρθρου 8 του Ν. 3051/2002 και ορίστηκε ότι για τους δημότες δήμου ή κοινότητας, εφόσον επιθυμούν το διορισμό τους σε θέσεις του δήμου ή της κοινότητας του οποίου είναι δημότες ή σε θέσεις δημοτικής ή κοινοτικής επιχείρησης ή νομικού προσώπου δημοσίου δικαίου ή ιδρύματός τους, και δεσμεύονται να υπηρετούν σε αυτές επί μία τουλάχιστον δεκαετία χορηγείται προσαύξηση της βαθμολογίας κατά εκατόν πενήντα (150) μονάδες, και ότι οι ρυθμίσεις αυτές καταλαμβάνουν και τις σχετικές προκηρύξεις που έχουν εκδοθεί από την κατάθεση μέχρι τη δημοσίευση του νόμου. Με το άρθρο 30 παρ. 7 του ίδιου νόμου αντικαταστάθηκε η περ. ιδ' της παρ. 8 του άρθρου 17 του Ν. 2190/1994, όπως ισχύει, και προστέθηκε στις παραμεθόριες περιοχές και ο νομός Κιλκίς. Με το άρθρο 35 του ίδιου νόμου το δέκατο εδάφιο της περ. Β' της παρ. 2 του άρθρου 18 του Ν. 2190/1994 αντικαταστάθηκε από τότε που προστέθηκε και τέθηκε σε ισχύ με την παρ. 3 του άρθρου 12 του Ν. 3146/2003 και ορίστηκε ότι: «Με εξαίρεση τις περιπτώσεις που κατά τον οργανισμό ή κανονισμό του οικείου φορέα η εμπειρία προβλέπεται ως προϋπόθεση διορισμού, καθώς και εκείνες που προβλέπεται, ως τυπικό προσόν διορισμού ή πρόσληψης, η κατάταξη όλων των υποψηφίων, εχόντων και μη εχόντων εμπειρία, γίνεται με βάση τη βαθμολογία τους σε όλα τα βαθμολογούμενα κριτήρια και μόνο για το τριάντα πέντε τοις εκατό (35%) των θέσεων που προκηρύσσονται κατά κλάδο ή ειδικότητα ή για όσο μικρότερο ποσοστό θέσεων έως το τριάντα πέντε τοις εκατό (35%), μετά την ισχύ της παραγράφου 3 του άρθρου 2 του Ν. 3260/2004, ορίζεται στην προκήρυξη από το ΑΣΕΠ σε συνεργασία με τον οικείο φορέα, ανάλογα με τις πραγματικές ανάγκες για ανανέωση του προσωπικού των θέσεων αυτών, η εμπειρία δεν λαμβάνεται υπόψη ως βαθμολογούμενο κριτήριο». Τέλος με το άρθρο 45 παρ. 5 του

ίδιου νόμου στην παρ. 6 του άρθρου 18 του Ν. 2768/1999 προστέθηκαν εδάφια σύμφωνα με τα οποία: «Το δικαίωμα διορισμού παρέχεται και στα άτομα τα οποία τραυματίστηκαν σοβαρά και νοσηλεύτηκαν σε Μονάδα Εντατικής Θεραπείας (ΜΕΘ) ή ο τραυματισμός τους επέφερε αναπηρία σε ποσοστό τουλάχιστον 67%, συνεπεία του σεισμού της 7^{ης} Σεπτεμβρίου 1999. Σε περίπτωση που δεν είναι δυνατός ο διορισμός τους, για λόγους υγείας, το δικαίωμα διορισμού μεταβιβάζεται στον ή στη σύζυγο ή ένα τέκνο τους. Στα δικαιολογητικά που υποχρεούνται να προσκομίσουν οι ενδιαφερόμενοι για διορισμό, όπως αυτά περιγράφονται στο άρθρο 1 της απόφασης υπ' αριθμ. ΔΙΠΠ/Φ ΔΣ1/4159/18.2.2000 του Υπουργού Εσωτερικών, προστίθεται και βεβαίωση νοσηλευτικού ιδρύματος από την οποία να προκύπτει η νοσηλεία σε ΜΕΘ στο χρονικό διάστημα αμέσως μετά το σεισμό αυτόν ή το ποσοστό αναπηρίας (67% και άνω), καθώς και η αιτία που προκάλεσε τον τραυματισμό».

- Με την **απόφαση ΔΙΠΠ/Φ.ΕΠ1/11οικ.1553/2008** του Υπουργού Εσωτερικών (ΦΕΚ 35/Β/17.1.2008) ορίστηκαν οι δικαιούχοι διορισμού στο Δημόσιο, τα ΝΠΔΔ, τους ΟΤΑ α' και β' βαθμού και τους φορείς του ευρύτερου δημόσιου τομέα της παρ. 1 του άρθρου 14 Ν. 2190/1994, όπως ισχύει, εξαιτίας των εκτεταμένων και καταστρεπτικών πυρκαγιών που έπληξαν τη χώρα το έτος 2007, τα απαιτούμενα δικαιολογητικά κ.λπ.
- Με την **απόφαση 113685/Ε5/2008** του Υφυπουργού Παιδείας (ΦΕΚ 1827/Β/10.9.2008) έγινε αντιστοίχιση των αναφερόμενων τμημάτων ΤΕΙ.
- Με την **απόφαση Δ'23319** του Διοικητικού Συμβουλίου του Ο.Ε.Ε.Κ. (ΦΕΚ 2112/Β/14.10.2008) έγινε αντιστοίχιση ειδικοτήτων ΕΠΑΛ – ΕΠΑΣ του ΥΠΕΠΘ με ειδικότητες ΙΕΚ.

Εκτενέστερος λόγος για τα σημαντικότερα νομοθετήματα και τις πράξεις κανονιστικού χαρακτήρα του έτους 2008 που αφορούν το σύστημα προσλήψεων του ΑΣΕΠ γίνεται στην οικεία ενότητα του Κεφαλαίου IV (βλ. σχετικά *[ΟΙ ΣΗΜΑΝΤΙΚΟΤΕΡΕΣ ΝΟΜΟΘΕΤΙΚΕΣ ΡΥΘΜΙΣΕΙΣ ΕΤΟΥΣ 2008](#)* στις σελίδες 55-59), ενώ συνοπτική παρουσίαση όλου του εύρους των αρμοδιοτήτων που ανατέθηκαν στο σώμα από συστάσεως ΑΣΕΠ (βάσει των σχετικών διατάξεων του Ν. 2190/1994 όπως τροποποιήθηκαν, συμπληρώθηκαν ή αντικαταστάθηκαν με μεταγενέστερους νόμους) μπορεί να αναζητηθεί για μεν τα έτη 1994-2004 στην *Ετήσια Έκθεση 2004 και ανασκόπηση δεκαετίας 1994-2004* (σελ. 55-58), για δε τα έτη 2005, 2006 και 2007 στις αντίστοιχες εκθέσεις των οικείων ετών.

II. ΟΡΓΑΝΩΣΗ ΚΑΙ ΛΕΙΤΟΥΡΓΙΑ ΤΟΥ ΑΣΕΠ

Με τη διεύρυνση του φάσματος δραστηριοτήτων του ΑΣΕΠ στη διάρκεια της δεκαπενταετούς πορείας του, αλλά και με την ιδιαίτερη θεσμική βαρύτητα που έχει αποκτήσει λόγω της συνταγματικής του κατοχύρωσης, αναγνωρίζεται και παγιώνεται η συμβολή του τόσο στην αναβάθμιση του σώματος των δημοσίων υπαλλήλων όσο και στην αναβάθμιση της διοίκησης υπό λειτουργική έννοια: συστηματική διενέργεια νομικών πράξεων και υλοποίηση ολοκληρωμένων δράσεων για την επίτευξη σκοπών χάριν του δημόσιου συμφέροντος. Σε αυτό το πλαίσιο αναφοράς οι στόχοι του ΑΣΕΠ επικεντρώνονται εφεξής όχι μόνο στην επιτέλεση της αποστολής του, αλλά και στην αρτιότερη λειτουργική διεκπεραίωση των σκοπών του, με αποτελεσματικότητα, ταχύτητα, αξιοπιστία και οικονομία, χωρίς να αποδυναμώνεται ο αξιοκρατικός και διαφανής χαρακτήρας του συστήματος.

Τα σημαντικότερα βήματα που έχουν γίνει κατά το έτος 2008 προκειμένου να ανταποκριθεί το ΑΣΕΠ στη διττή αυτή πρόκληση, υπό το πρίσμα μάλιστα του συνεχώς αυξανόμενου τόσο σε ποσότητα όσο και σε πολυπλοκότητα έργου του, μπορούν να συνοψιστούν στους παρακάτω τομείς: **α)** υλικοτεχνική υποδομή και διαδικασίες· **β)** ανθρώπινο δυναμικό· και **γ)** επικοινωνία.

A. ΥΛΙΚΟΤΕΧΝΙΚΗ ΥΠΟΔΟΜΗ ΚΑΙ ΔΙΑΔΙΚΑΣΙΕΣ

Ανάπτυξη υποδομών

Όσον αφορά θέματα υποδομής, κατά το έτος 2008 το ΑΣΕΠ:

1. Προέβη στην εκπόνηση μελέτης υλοποίησης νέων ηλεκτρονικών υπηρεσιών και στη σύνταξη της μελέτης ωρίμανσης και προετοιμασίας για το 4^ο Κοινοτικό πλαίσιο στήριξης.
2. Εγκατέστησε σύστημα τηλεδιάσκεψης μεταξύ του κεντρικού καταστήματος του ΑΣΕΠ στην Αθήνα και του παραρτήματος του ΑΣΕΠ στη Θεσσαλονίκη.
3. Προχώρησε σε περαιτέρω αναβάθμιση και επέκταση του ηλεκτρονικού δικτύου-κορμού του ΑΣΕΠ.
4. Εγκατέστησε 50 νέους υπολογιστές με στόχο την καλύτερη κάλυψη των αυξημένων αναγκών της υπηρεσίας.
5. Ολοκλήρωσε την εγκατάσταση και παραμετροποίηση 2 ηλεκτρονικών υπολογιστών και τη δημιουργία τοπικού δικτύου με πρόσβαση στο διαδίκτυο, για την εξυπηρέτηση των πολιτών σε ειδικά διαμορφωμένο χώρο του γραφείου υποδοχής.

Εφαρμογή διαδικασιών

Όσον αφορά ενέργειες στις οποίες προέβη το ΑΣΕΠ σε εφαρμογή νομοθετικών/κανονιστικών διατάξεων, κατά το έτος 2008:

1. Αναφορικά με το **κείμενο των προκηρύξεων**, έγιναν οι αναγκαίες προσαρμογές τόσο στις προκηρύξεις που εκδίδει το ίδιο το ΑΣΕΠ όσο και στα υποδείγματα προκηρύξεων που χρησιμοποιούνται από τους φορείς (οι οποίοι εκδίδουν μόνοι τους τις προκηρύξεις υπό τον έλεγχο του ΑΣΕΠ), ώστε να συμμορφωθούν με τις διατάξεις νόμων που τέθηκαν σε εφαρμογή κατά το έτος 2008.
2. Αναφορικά με τα **έντυπα υποβολής αιτήσεων** συμμετοχής σε διαδικασίες επιλογής προσωπικού¹:
 - αντικαταστάθηκαν, προκειμένου να συμμορφωθούν με νέα διάταξη σχετικά με την επέκταση του κριτηρίου της εντοπιότητας σε όλους τους δήμους και τις κοινότητες της χώρας, τα προϋπάρχοντα έντυπα αίτησης συμμετοχής σε διαγωνισμούς φορέων που ελέγχονται από το ΑΣΕΠ με κωδικούς **185,186,187** και **188** από τα έντυπα με κωδικούς **191, 192, 193** και **194** αντίστοιχα·
 - αντικαταστάθηκαν, προκειμένου να συμμορφωθούν με τις νέες διατάξεις (περί τριτεκνίας και αύξησης του ποσοστού προσαύξησης των μονάδων εμπειρίας από 40% σε 50% για εμπειρία που αποκτήθηκε σε φορείς του Δημοσίου και σε καθήκοντα της ίδιας ή παρεμφερούς ειδικότητας με αυτήν της προκηρυσσόμενης θέσης, καθώς και περί εντοπιότητας) τα προϋπάρχοντα έντυπα αίτησης συμμετοχής στους γραπτούς διαγωνισμούς με κωδικούς **172** και **173** από τα έντυπα με κωδικούς **176** και **177** αντίστοιχα, στα οποία επιπλέον ενσωματώθηκε και το κείμενο της υπεύθυνης δήλωσης ώστε να καταστούν τα έντυπα πιο λειτουργικά·
 - αντικαταστάθηκε, προκειμένου να συμμορφωθεί με τις νέες διατάξεις περί εντοπιότητας, το προϋπάρχον έντυπο αίτησης συμμετοχής στους γραπτούς διαγωνισμούς με κωδικό **174** από το έντυπο με κωδικό **175**·
 - αντικαταστάθηκε, προκειμένου να περιλάβει χρήσιμα για στατιστικούς λόγους δεδομένα και να προσαρμοστεί στις ανάγκες μιας ενδεχόμενης μελλοντικά ηλεκτρονικής υποβολής αιτήσεων, αλλά και προκειμένου να καταστεί πιο λειτουργικό με την προσθήκη λεπτομερών οδηγιών συμπλήρωσης, το προϋπάρχον έντυπο αίτησης συμμετοχής στους γραπτούς διαγωνισμούς εκπαιδευτικών με κωδικό **311** από το έντυπο με κωδικό **312**·
 - αντικαταστάθηκε, προκειμένου να καταστεί πιο λειτουργικό, το έντυπο της υπεύθυνης δήλωσης προϋπηρεσίας για συμμετοχή στους γραπτούς διαγωνισμούς εκπαιδευτικών με κωδικό **321** από το έντυπο με κωδικό **322**.

Επισημαίνεται ότι οι αλληπάλληλες τροποποιήσεις στο κείμενο των προκηρύξεων είναι απαραίτητες λόγω των συνεχών αλλαγών στη νομοθεσία των προσλήψεων, οι οποίες συχνά καθιστούν αναγκαία και την επικαιροποίηση των αντίστοιχων εντύπων υποβολής αιτήσεων. Το γεγονός αυτό έχει ως αναπόφευκτο αποτέλεσμα την παράλληλη χρήση ελαφρώς τροποποιημένων εντύπων για την ίδια διαδικασία επιλογής, καθώς δεν μπορούν σε προκηρύξεις τις οποίες εκδίδουν οι ίδιοι οι φορείς και οι οποίες έχουν ήδη εγκριθεί από το ΑΣΕΠ (αλλά δεν έχουν ακόμη δημοσιευθεί από το φορέα, που είναι αρμόδιος για την έκδοσή τους) να ενσωματωθούν πλέον αλλαγές που επήλθαν σε χρόνο μεταγενέστερο από την ημερομηνία έγκρισης ούτε μπορούν να αποσυρθούν από την κυκλοφορία τα έντυπα υποβολής αιτήσεων που αναφέρονται σε αυτές.

¹ Όλα τα έντυπα αιτήσεων είναι διαθέσιμα στην οικεία ενότητα της ιστοσελίδας του ΑΣΕΠ (www.asep.gr).

Πέρα όμως από τις παραπάνω ενέργειες, που καθίστανται επιβεβλημένες λόγω των νομοθετικών αλλαγών στις εφαρμοζόμενες διαδικασίες, το ΑΣΕΠ προχώρησε κατά το έτος 2008 και στην υλοποίηση ενός εξειδικευμένου προγράμματος για την αξιολόγηση των υποψηφίων στο γραπτό διαγωνισμό για την πλήρωση θέσεων στην Υπηρεσία Πολιτικής Αεροπορίας με τη χρήση οπτικοακουστικού υλικού. Στο πλαίσιο μιας πρωτότυπης και σύνθετης γραπτής δοκιμασίας, οι υποψήφιοι αξιολογήθηκαν με τη χρήση οπτικών και ακουστικών μηνυμάτων ως προς τις ικανότητές τους σε μια σειρά κρίσιμων για τη συγκεκριμένη υπηρεσία παραμέτρων (μνήμη, προσοχή-συγκέντρωση, αντίληψη χώρου, χρόνου και προσανατολισμού, εγρήγορση, αντίληψη και κατανόηση οπτικών και ακουστικών πληροφοριών τόσο στην ελληνική όσο και στην αγγλική γλώσσα, αίσθηση του ελληνικού και ευρωπαϊκού γεωγραφικού χώρου, χρήση γεωγραφικών συντεταγμένων κ.ά.).

Επιπλέον, συνέχισε και κατά το έτος 2008 την προσπάθειά του για επιτάχυνση και ενίσχυση της αποτελεσματικότητας των υφιστάμενων διαδικασιών, εκπονώντας μελέτες με τη χρήση στοιχείων από τη βάση δεδομένων του, προκειμένου να ελέγξει το βαθμό επιρροής που ασκούν σημαντικές συνιστώσες της νομοθεσίας προσλήψεων (όπως η προσαύξηση κατά 50% της βαθμολογίας της εμπειρίας κ.ά.) στη λειτουργία και στα προϊόντα του συστήματος επιλογής. Το ΑΣΕΠ εκτιμά πως τέτοιου είδους μελέτες μπορούν, μετά από κατάλληλη επεξεργασία και ανάλυση των αποτελεσμάτων τους, να συμβάλουν αποφασιστικά στη βελτίωση όχι μόνο των επιμέρους διαδικασιών αλλά του συστήματος προσλήψεων γενικότερα, καθώς παρέχουν στο Συμβούλιο τη δυνατότητα να μετουσιώνει τη γνώση του γύρω από τον τρόπο λειτουργίας του υφιστάμενου συστήματος σε τεκμηριωμένα συμπεράσματα και εποικοδομητικές προτάσεις για τη βελτιστοποίησή του.

B. ΑΝΘΡΩΠΙΝΟ ΔΥΝΑΜΙΚΟ

Η επιτέλεση του έργου του ΑΣΕΠ προϋποθέτει την ύπαρξη ανθρώπινου δυναμικού ικανού να κινήσει αμερόληπτα και αποτελεσματικά το μηχανισμό λειτουργίας του, ώστε να διασφαλίζεται η νομιμότητα και η τήρηση των αρχών της αξιοκρατίας, της διαφάνειας, της δημοσιότητας και της αντικειμενικότητας. Το δυναμικό αυτό κατά την 31^η Δεκεμβρίου 2008 αριθμούσε συνολικά 295 άτομα, 24 εκ των οποίων συγκροτούσαν το σώμα του Συμβουλίου, ενώ τα υπόλοιπα 271 στελέχωναν τη Γραμματεία του. Το ισχύον οργανόγραμμα του ΑΣΕΠ (βάσει της υπ' αριθμ. 42799/8.12.2003 απόφασης του υπουργού Οικονομίας και Οικονομικών – ΦΕΚ 1863/Β/12.12.2003) εμφανίζεται στο ΔΙΑΓΡΑΜΜΑ Α' του Παραρτήματος.

Το Συμβούλιο

Το Συμβούλιο συγκροτείται από 24 μέλη (τον Πρόεδρο, δύο Αντιπροέδρους και είκοσι έναν Συμβούλους). Τα μέλη του, σύμφωνα με το Ν. 3051/2002 για τις συνταγματικά κατοχυρωμένες ανεξάρτητες αρχές, επιλέγονται από τη Βουλή (σύμφωνα με το άρθρο 101Α παρ. 2 του Συντάγματος και κατά την προβλεπόμενη από τον κανονισμό της Βουλής διαδικασία) μεταξύ προσώπων εγνωσμένου κύρους και επιστημονικής κατάρτισης ή επαγγελματικής εμπειρίας σε τομείς που έχουν σχέση με την αποστολή και τις αρμοδιότητες του ΑΣΕΠ. Η θητεία τους είναι τετραετής και ανανεώνεται με τρόπο που διασφαλίζει τη συνέχεια της λειτουργίας της αρχής, ενώ τα μέλη δεν επιτρέπεται να επιλεγούν για περισσότερες από δύο θητείες, διαδοχικές ή μη.

Η ακριβής σύνθεση του Συμβουλίου κατά το έτος 2008 παρουσιάζεται για μεν το διάστημα από 1.1.2008 έως και 17.6.2008 στον ΠΙΝΑΚΑ Α' 1 του Παραρτήματος, για δε το υπόλοιπο διάστημα μέχρι και 31.12.2008 στον ΠΙΝΑΚΑ Α' 2. Συνοπτική παρουσίαση της εξελικτικής πορείας του Συμβουλίου από συστάσεως ΑΣΕΠ και μέχρι το τέλος του 2004 (αριθμός μελών και διαβάθμισή τους, τρόπος επιλογής, λειτουργικά όργανα κτλ.), καθώς και κατάλογος με όλα τα πρόσωπα που έχουν διατελέσει μέλη του ΑΣΕΠ την περίοδο 1994-2004 μπορεί να αναζητηθεί στην *Ετήσια Έκθεση 2004 και ανασκόπηση δεκαετίας 1994-2004* (σελ. 58-60 και Π-77 αντίστοιχα), ενώ η σύνθεση του Συμβουλίου για τις χρονιές 2005, 2006 και 2007 παρουσιάζεται στις *Ετήσιες Εκθέσεις των οικείων ετών* (σελ. Π-9 για το 2005, Π-11 και Π-12 για το 2006 καθώς και για το 2007).

Η Γραμματεία του Συμβουλίου

Το προσωπικό της Γραμματείας, το οποίο επικουρεί ενεργά τα μέλη του ΑΣΕΠ, πρέπει να διαθέτει ήθος και ικανότητα για υψηλού επιπέδου απόδοση τόσο από άποψη ποιότητας όσο και ποσότητας. Λόγω του μεγάλου φόρτου εργασίας, ιδίως κατά τα τελευταία έτη, η υπηρεσία της Γραμματείας, παρ' ότι υπηρετούν σε αυτή (συμπεριλαμβανομένων και των 43 αποσπασμένων) 271 υπάλληλοι όλων των κατηγοριών, λειτουργεί υπερεντατικά προκειμένου να ανταποκριθεί στα καθήκοντά της. Καταβάλλεται κάθε δυνατή προσπάθεια, τόσο από τη μηχανογραφική υπηρεσία όσο και από τις λοιπές υπηρεσίες της, ώστε να πραγματοποιείται έγκαιρα η εισαγωγή και επεξεργασία των δεδομένων, καθώς και η έκδοση των προσωρινών και οριστικών πινάκων κατάταξης των υποψηφίων μετά την εξέταση των ενστάσεων και τον αυτεπάγγελο έλεγχο από τα αρμόδια όργανα του ΑΣΕΠ. Ωστόσο, παρά την υπερεντατικοποίηση των προσπαθειών, ο φόρτος εργασίας εξακολουθεί να είναι μεγάλος λόγω του ολοένα αυξανόμενου όγκου των υποψηφίων που συμμετέχουν στις διαδικασίες πλήρωσης θέσεων σε συνδυασμό με τη διαρκή επέκταση των αρμοδιοτήτων του ΑΣΕΠ.

Στα πλαίσια της προσπάθειας για την ενίσχυση του υπάρχοντος προσωπικού αλλά και για την αναβάθμιση του επιπέδου επιχειρησιακής ικανότητας των υπαλλήλων της Γραμματείας του, το ΑΣΕΠ κατά το ημερολογιακό έτος 2008:

1. Ολοκλήρωσε βάσει της προκήρυξης 1^Α/2007 (ΦΕΚ 12/ΑΣΕΠ/7.2.2007) τις διαδικασίες πρόσληψης 11 ατόμων κατηγορίας Ειδικευμένου Επιστημονικού Προσωπικού² και προέβη στην πλήρωση 3 ακόμη θέσεων (1 ΠΕ Διοικητικού-Οικονομικού και 2 ΠΕ Πληροφορικής) βάσει της προκήρυξης 13/2006 (ΦΕΚ 629/20.12.2006).
2. Ενέταξε με μετάταξη στο δυναμικό του 1 ακόμη άτομο που είχε επιλεγεί ήδη από το 2004 αλλά δεν είχε ακόμα προσέλθει λόγω μη υπογραφής της σχετικής υπουργικής απόφασης, ενώ προχώρησε και στην υπογραφή της μετάταξης 1 υπαλλήλου σε άλλο φορέα εντός, διαδικασία η οποία πρόκειται να ολοκληρωθεί εντός του 2009.
3. Ενέταξε με αποσπάσεις στο δυναμικό του 3 υπαλλήλους από άλλους φορείς και αποδέχθηκε την απόσπαση 1 υπαλλήλου της υπηρεσίας προς τρίτο φορέα.

² προκηρύχθηκαν 17 θέσεις για τις οποίες προσήλθαν μόνο 15 υποψήφιοι που πληρούσαν τα τυπικά προσόντα, εκ των οποίων 4 δεν απεδέχθησαν το διορισμό τους

4. Μερίμνησε, σε συνεργασία με το Ινστιτούτο Επιμόρφωσης (ΙΝΕΠ) του Εθνικού Κέντρου Δημόσιας Διοίκησης και Αυτοδιοίκησης (ΕΚΔΔΑ) για την επιμόρφωση του προσωπικού, στα πλαίσια της οποίας υπάλληλοί του παρακολούθησαν κύκλους σεμιναρίων στα εξής αντικείμενα:
- «Στατιστική συμπερασματολογία με στατιστικά πακέτα Ι» με τη συμμετοχή 2 ατόμων·
 - «Επεξεργασία δεδομένων με λογιστικά φύλλα» με τη συμμετοχή 1 ατόμου·
 - «Οι ρόλοι των Προϊσταμένων στους σύγχρονους δημόσιους οργανισμούς» με τη συμμετοχή 3 ατόμων·
 - «Βελτίωση Κοινωνικών Ικανοτήτων: Σύγχρονα περιβάλλοντα και αντιμετώπιση εργασιακού στρες» με τη συμμετοχή 1 ατόμου·
 - «Εισαγωγή στο E-GOV» με τη συμμετοχή 2 ατόμων·
 - «Εκπαίδευση διευθυντικών στελεχών δημόσιας διοίκησης» με τη συμμετοχή 4 ατόμων·
 - «Γλώσσα Προγραμματισμού JAVA» με τη συμμετοχή 1 ατόμου·
 - «Επικοινωνία και διαχείριση συγκρούσεων-τεχνικές παρουσιάσεων» με τη συμμετοχή 1 ατόμου·
 - «Κανόνες νομιμότητας διοικητικής δράσης» με τη συμμετοχή 2 ατόμων·
 - «Σύγχρονες μέθοδοι δημόσιας διοίκησης : Διοίκηση μέσω στόχων και μέτρηση αποδοτικότητας» με τη συμμετοχή 1 ατόμου·
 - «Το κοινό πλαίσιο αξιολόγησης ως εργαλείο για διοίκηση ολικής ποιότητας» με τη συμμετοχή 1 ατόμου·
 - «Καλωδίωση και πρωτόκολλα δικτύων Ι» με τη συμμετοχή 1 ατόμου·
 - «Δημοσιοϋπαλληλικός κώδικας» με τη συμμετοχή 2 ατόμων·

Γ. ΕΠΙΚΟΙΝΩΝΙΑ

Ο ρόλος του ΑΣΕΠ ως θεσμού που εγγυάται την τήρηση των αρχών της διαφάνειας, της δημοσιότητας, της αντικειμενικότητας και της αξιοκρατίας σε έναν ιδιαίτερα ευαίσθητο χώρο όπως είναι οι προσλήψεις στο δημόσιο τομέα προϋποθέτει την απρόσκοπτη, έγκαιρη και αξιόπιστη ενημέρωση των πολιτών για τη δραστηριότητά του. Προκειμένου να ανταποκριθεί σε αυτή την αναγκαιότητα, το ΑΣΕΠ ενισχύει τον επικοινωνιακό του χαρακτήρα με σκοπό να καταστήσει τη δράση του γνωστή, κατανοητή και αποδεκτή από την κοινωνία στο σύνολό της και κυρίως από τους εκάστοτε υποψηφίους, ώστε να συνειδητοποιήσουν ότι πρόκειται κατ' ουσίαν για ένα θεσμό που τους προστατεύει.

1. Το στόχο αυτόν εξυπηρετούν επίσης (όπως άλλωστε συστηματικά επισημαίνεται σε όλες τις πρόσφατες ετήσιες εκθέσεις, στο κεφάλαιο με τίτλο **ΔΙΑΠΙΣΤΩΣΕΙΣ ΚΑΙ ΠΡΟΤΑΣΕΙΣ**):
- η διατύπωση των ισχυουσών διατάξεων και των προκηρύξεων κατά τρόπο απλό και σαφή, χωρίς κενά και αντιφάσεις που, πέρα από την απώλεια κρίσιμου χρόνου, προκαλούν ερμηνευτικά προβλήματα και τριβές μεταξύ των υποψηφίων·
 - η επανεξέταση των εξαιρέσεων που ισχύουν στο σύστημα προσλήψεων όπως έχει διαμορφωθεί, με απώτερο σκοπό τον περιορισμό τους, καθώς αρκετές από αυτές δεν υποστηρίζονται από επαρκή αιτιολογία με αποτέλεσμα να πλήττεται η αξιοπιστία και η καθολικότητα του συστήματος.

2. Σε αυτό το πλαίσιο αναφοράς, κατά το 2008 υλοποιήθηκαν οι εξής δράσεις:
- τέθηκε για πρώτη φορά σε εφαρμογή, ενόψει της ειδικής γραπτής δοκιμασίας (τεστ γενικών γνώσεων και δεξιοτήτων), η ηλεκτρονική υποβολή αιτήσεων μέσω της ιστοσελίδας του ΑΣΕΠ και υποβλήθηκαν συνολικά 14.887 ηλεκτρονικές αιτήσεις·
 - εμπλουτίστηκε με δύο νέες επιλογές («Εύρεση εργασίας» και «Ανοιχτοί διαγωνισμοί ΑΣΕΠ») η ιστοσελίδα του ΑΣΕΠ, καθιστώντας ακόμη πιο εύκολη και γρήγορη την αναζήτηση πληροφοριών για τις θέσεις εργασίας και τις προκηρύξεις σε εξέλιξη που ενδιαφέρουν τον πολίτη (οι νέες επιλογές και οι σημαντικότερες δυνατότητες της ιστοσελίδας του ΑΣΕΠ περιγράφονται συνοπτικά στην οικεία ενότητα στις σελίδες 24-26)·
 - διευρύνθηκαν περαιτέρω οι υπηρεσίες του Γραφείου Εξυπηρέτησης Πολιτών, με την ολοκλήρωση της εγκατάστασης 2 ηλεκτρονικών υπολογιστών με πρόσβαση στο διαδίκτυο, για την εξυπηρέτηση των πολιτών σε ειδικά διαμορφωμένο χώρο του γραφείου υποδοχής (ειδικότερα η συμβολή του Γραφείου Εξυπηρέτησης Πολιτών αναλύεται στην οικεία ενότητα, αμέσως παρακάτω).
3. Επιπλέον, κατά τη διάρκεια του 2008 και στα πλαίσια της καθημερινής λειτουργίας του ΑΣΕΠ:
- διακινήθηκαν από και προς φορείς και πολίτες περίπου 55.000 έγγραφα ταχυδρομικώς και σχεδόν 4.000 με τη χρήση τηλεομοιοτυπίας (φαξ), ενώ διεκπεραιώθηκαν μέσω ηλεκτρονικού ταχυδρομείου περίπου 17.500 έγγραφα εξερχόμενης αλληλογραφίας (γενικότερα για την ηλεκτρονική επικοινωνία με φορείς και πολίτες, βλ. σχετικά την οικεία ενότητα στις σελίδες 27-28)·
 - εκδόθηκαν περισσότερα από 160 δελτία τύπου και ανακοινώσεις σχετικά με διαγωνισμούς του ΑΣΕΠ σε εξέλιξη (με πληροφορίες για προκηρύξεις, οδηγίες, αποτελέσματα κ.ά. στοιχεία)·
 - δόθηκαν πληροφορίες και απαντήσεις σε περίπου 75.000 ενδιαφερόμενους πολίτες που επισκέφθηκαν το Γραφείο Εξυπηρέτησης Πολιτών του ΑΣΕΠ και πολλαπλάσιους που επικοινωνήσαν τηλεφωνικά με αυτό·
 - παρασχέθηκαν μέσω του ηλεκτρονικού διαύλου επικοινωνίας σε εκατοντάδες χιλιάδες υποψηφίους, φορείς και πολίτες που επισκέφθηκαν την ιστοσελίδα του ΑΣΕΠ χρήσιμα στοιχεία και πληροφορίες σχετικά με τα θέματα που συγκεντρώνουν το μεγαλύτερο ενδιαφέρον (προκηρύξεις ΑΣΕΠ και φορέων, αποτελέσματα γραπτών διαγωνισμών, εξέλιξη προσλήψεων μέσω διαγωνισμών του ΑΣΕΠ, υποδείγματα προκηρύξεων και έντυπα υποβολής αιτήσεων συμμετοχής, δελτία τύπου και ανακοινώσεις κ.ά.).

[Το Γραφείο Εξυπηρέτησης Πολιτών](#)

Το Γραφείο Εξυπηρέτησης Πολιτών, μαζί με την ιστοσελίδα του ΑΣΕΠ, αποτελούν τους δύο κύριους άξονες γύρω από τους οποίους αναπτύσσεται η προσπάθεια ενημέρωσης του πολίτη σχετικά με τη δραστηριότητα του ΑΣΕΠ και διευκόλυνσής του στην αναζήτηση πληροφοριών. Μάλιστα το Γραφείο Εξυπηρέτησης Πολιτών και η ανανεωμένη ιστοσελίδα του ΑΣΕΠ συνεργάζονται, καθώς μέσω των αμφίδρομων υπηρεσιών της δεύτερης οι πολίτες έχουν πλέον τη δυνατότητα κατάθεσης των ερωτημάτων τους προς το ΑΣΕΠ και ηλεκτρονικά, ενώ με την εγκατάσταση ηλεκτρονικών υπολογιστών για το κοινό στο γραφείο υποδοχής, το Γραφείο Εξυπηρέτησης Πολιτών προσφέρει στους πολίτες τη δυνατότητα επιτόπου πρόσβασης –μεταξύ άλλων– και στο δικτυακό τόπο του ΑΣΕΠ.

Το Γραφείο Εξυπηρέτησης Πολιτών ωστόσο εξακολουθεί να αποτελεί τον κύριο πόλο αμφίδρομης επαφής του ΑΣΕΠ με τους πολίτες. Έτσι, αφενός παρέχονται διά ζώσης πληροφορίες και βοήθεια (διευκρίνιση περίπλοκων διατάξεων, καθοδήγηση για τη συμπλήρωση των αιτήσεων, αποσαφήνιση των αποδεκτών τρόπων πιστοποίησης προσόντων και κριτηρίων) και αφετέρου επιτυγχάνεται η κινητοποίηση ενός μηχανισμού ανατροφοδότησης που επιτρέπει, μετά από αξιολόγηση και κατάλληλη επεξεργασία, το μετασχηματισμό των τυχόν ελλείψεων ή δυσλειτουργιών που έχουν καταγραφεί σε διορθωτικές παρεμβάσεις για τη βελτιστοποίηση των εφαρμοζόμενων διαδικασιών.

1. Σε αυτό το πλαίσιο αναφοράς, το Γραφείο Εξυπηρέτησης Πολιτών κατά το 2008:
 - δέχθηκε περίπου 75.000 ενδιαφερόμενους πολίτες για παροχή πληροφοριών διά ζώσης·
 - ανταποκρίθηκε σε περισσότερες από 220.000 τηλεφωνικές κλήσεις για παροχή διευκρινίσεων και οδηγιών·
 - δέχθηκε πάνω από 200.000 κλήσεις και έδωσε αντίστοιχες πληροφορίες μέσω του αυτόματου τηλεφωνικού κέντρου του ΑΣΕΠ που παρέχει πληροφορίες με ηχογραφημένα μηνύματα·
 - απάντησε εγγράφως και τηλεφωνικώς σε περίπου 650 ερωτήματα και απορίες που του εστάλησαν από πολίτες μέσω φαξ·

2. Στα πλαίσια της συνεχόμενης προσπάθειας για αναβάθμιση των παρεχόμενων υπηρεσιών στον τομέα της ενημέρωσης και γενικότερα της εξυπηρέτησης των πολιτών:
 - λειτουργεί κατά τις εργάσιμες ημέρες με διευρυμένο ωράριο (από τις 7:30 το πρωί έως τις 15:00 μετά το μεσημέρι) καθώς και το Σάββατο (από τις 9:00 το πρωί έως τις 14:00 μετά το μεσημέρι), εξυπηρετώντας έτσι μεγαλύτερο αριθμό πολιτών (μέσα στο 2008 τα Σάββατα μόνο επισκέφθηκαν το Γραφείο ή εξυπηρετήθηκαν τηλεφωνικά από αυτό περίπου 7.500 πολίτες)·
 - υποστηρίζει συστηματικά την επικοινωνία με τους πολίτες μέσω της δικτυακής πύλης του ΑΣΕΠ και συγκεκριμένα μέσω της δυνατότητας που παρέχεται στους ενδιαφερόμενους πολίτες να υποβάλλουν ερωτήματα με τη μορφή ηλεκτρονικής αλληλογραφίας (κατά το έτος 2008 εισήλθαν στο Γραφείο Εξυπηρέτησης Πολιτών 11.705 ηλεκτρονικά μηνύματα, 11.457 από τα οποία απαντήθηκαν με τον ίδιο τρόπο, ενώ τα υπόλοιπα 248 διαβιβάστηκαν για τα περαιτέρω στις αρμόδιες διευθύνσεις)·
 - προσφέρει –σε ειδικά διαμορφωμένο χώρο– υπηρεσία διάθεσης ΦΕΚ (τεύχος ΑΣΕΠ), από όπου διατίθενται προκηρύξεις για τις διαδικασίες επιλογής που διεξάγει το ΑΣΕΠ (κατά τη διάρκεια του 2008 διατέθηκαν περίπου 8.200 τεύχη 21 προκηρύξεων)·
 - λειτουργεί στον ίδιο ως άνω χώρο (μετά από σχετική έγκριση της Δ/σης Οικονομικής Επιθεώρησης Αθηνών του Υπουργείου Οικονομίας και Οικονομικών) υπηρεσία πώλησης των παραβόλων του Δημοσίου που απαιτούνται για τη συμμετοχή σε διαδικασίες επιλογής προσωπικού και για την εξέταση ενστάσεων (κατά τη διάρκεια του 2008 πωλήθηκαν παράβολα αξίας 128.000 €)·
 - προφέρει σε ειδικά διαμορφωμένο χώρο του γραφείου υποδοχής ελεύθερη πρόσβαση για το κοινό σε 2 ηλεκτρονικούς υπολογιστές (ενώ υπάρχει πρόβλεψη συνολικά για 5), ώστε να μπορούν οι ενδιαφερόμενοι πολίτες όχι μόνο να έχουν πρόσβαση στο νέο δικτυακό τόπο του ΑΣΕΠ και την ιστοσελίδα του Εθνικού Τυπογραφείου, αλλά και δυνατότητα παρακολούθησης των online υπηρεσιών του ΑΣΕΠ· και

- συνεχίζει να παρέχει στους πολίτες τη δυνατότητα, προαιρετικά, να υποβάλλουν εγγράφως σε ειδικό έντυπο τις προτάσεις τους για την καλύτερη λειτουργία του ΑΣΕΠ και του συστήματος προσλήψεων γενικότερα (κατά τη διάρκεια του 2008 υποβλήθηκαν 28 προτάσεις, ορισμένες εκ των οποίων χρήζουν περαιτέρω επεξεργασίας).

Η ιστοσελίδα του ΑΣΕΠ

Η ιστοσελίδα του ΑΣΕΠ (www.asep.gr) υποστηρίζεται από ιδιόκτητους εξυπηρετητές (server) και προσφέρει στο κοινό και στους ενδιαφερόμενους φορείς μια σειρά από χρήσιμες υπηρεσίες, οι οποίες διαρκώς εμπλουτίζονται.

Κατά το έτος 2008 προστέθηκαν στο δικτυακό τόπο του ΑΣΕΠ οι εξής δύο νέες επιλογές:

1. Εύρεση Εργασίας

Η επιλογή εύρεση εργασίας παρέχει στους πολίτες τη δυνατότητα να πραγματοποιούν αναζητήσεις ανάμεσα στις ενεργές θέσεις εργασίας που υπάρχουν σε όλα τα είδη διαγωνισμών που διεξάγονται ή ελέγχονται από το ΑΣΕΠ. Αρχικό κριτήριο αναζήτησης είναι η κατηγορία προσωπικού (ΕΕΠ, ΠΕ, ΤΕ, ΔΕ & ΥΕ) και εν συνεχεία η ειδικότητα, ο φορέας και η νομαρχία.

2. Ανοιχτοί Διαγωνισμοί ΑΣΕΠ

Με την επιλογή αυτή εμφανίζονται συγκεντρωμένοι σε έναν πίνακα όλοι οι διαγωνισμοί που διεξάγονται αποκλειστικά από το ΑΣΕΠ και βρίσκονται σε διαδικασία υποβολής αιτήσεων. Έτσι οι επισκέπτες της ιστοσελίδας μπορούν να πληροφορούνται άμεσα για όσες προκηρύξεις «τρέχουν» και να υποβάλουν έγκαιρα τις αιτήσεις τους.

Κυριότερο χαρακτηριστικό της ιστοσελίδας του ΑΣΕΠ είναι η δυνατότητα παροχής υπηρεσιών αμφίδρομης επικοινωνίας (δυνατότητα ηλεκτρονικής υποβολής αιτήσεων, δημιουργίας ατομικού προφίλ χρήστη κ.ά.). Ένα ακόμη χαρακτηριστικό της ιστοσελίδας είναι η δυνατότητα εύκολης και δυναμικής αναζήτησης. Ο πολίτης δεν είναι υποχρεωμένος να αναζητά την πληροφορία που τον ενδιαφέρει ανοίγοντας διαδοχικές ηλεκτρονικές σελίδες μέχρι να την εντοπίσει. Του δίνεται η δυνατότητα με την πληκτρολόγηση ελεύθερου κειμένου να κάνει αναζητήσεις σε όλα τα κείμενα που περιέχονται στο δικτυακό τόπο, ενώ παράλληλα μπορεί να ενημερώνεται για τα αποτελέσματα των διαγωνισμών στους οποίους έχει λάβει μέρος με την απλή εισαγωγή του αριθμού της ταυτότητάς του. Ακόμη παρέχεται για όλους τους πίνακες η δυνατότητα ταξινόμησης των δεδομένων ανά στήλη, καθώς και η αναζήτηση με τη χρήση φίλτρων.

Μία ιδιαίτερα χρηστική λειτουργία είναι επίσης οι *καρτέλες διαγωνισμών*. Στην ιστοσελίδα του ΑΣΕΠ η παρουσίαση κάθε διαγωνισμού γίνεται μέσω μιας καρτέλας, η οποία αποτυπώνει σε μία οθόνη το σύνολο των πληροφοριών που τον αφορούν. Έτσι ο υποψήφιος όχι μόνο μπορεί να αναζητά εύκολα τα δεδομένα που τον ενδιαφέρουν, αλλά έχει την ευχέρεια να εντοπίζει με μία μόνο κίνηση το σύνολο των σχετικών πληροφοριών για κάθε προκήρυξη, από το πρώτο δελτίο τύπου μέχρι την έκδοση των οριστικών αποτελεσμάτων.

Μέσα από την ιστοσελίδα του ΑΣΕΠ ο πολίτης μπορεί ακόμη να υπολογίζει τα μόρια που συγκεντρώνει για κάθε κατηγορία προκηρύξεων, να συμμετέχει σε ηλεκτρονικές δημοσκοπήσεις, να αποστέλλει τα ερωτήματά του στο ΑΣΕΠ μέσω διαδικτύου ή ακόμη να εγγραφεί ως συνδρομητής στο ηλεκτρονικό ενημερωτικό δελτίο και να λαμβάνει τακτικά στο προσωπικό του e-mail ενημέρωση για ό,τι νεότερο ανακοινώνεται στην ιστοσελίδα του ΑΣΕΠ.

Ορισμένα από τα πιο ενδιαφέροντα στοιχεία της ιστοσελίδας περιγράφονται συνοπτικά αμέσως παρακάτω:

1. Online υπηρεσίες

Οι Online Υπηρεσίες του ΑΣΕΠ απευθύνονται στους ταυτοποιημένους χρήστες (μέλη) της ιστοσελίδας, δηλαδή στους υποψηφίους και στους φορείς που έχουν συμπληρώσει και υποβάλει την ηλεκτρονική αίτηση ταυτοποίησης από την ιστοσελίδα και έχουν λάβει τους σχετικούς κωδικούς (όνομα και κωδικό μέλους). Επισημαίνεται ότι μέχρι το Φεβρουάριο του 2009 το ΑΣΕΠ είχε εγκρίνει συνολικά 43.944 αιτήματα ταυτοποίησης.

Οι ταυτοποιημένοι υποψήφιοι μέσα από την επιλογή «online υπηρεσίες» έχουν τις εξής δυνατότητες:

- ηλεκτρονική υποβολή αίτησης (η υπηρεσία λειτούργησε μέχρι σήμερα μόνο για την υποβολή αιτήσεων στο τεστ γενικών γνώσεων και δεξιοτήτων, για το οποίο κατατέθηκαν συνολικά 14.887 ηλεκτρονικές αιτήσεις).
- ηλεκτρονική υποβολή ένστασης, υπό την προϋπόθεση προηγούμενης ηλεκτρονικής υποβολής αίτησής τους για τον ίδιο διαγωνισμό.
- επισκόπηση του συνόλου των ηλεκτρονικών αιτήσεων που έχουν υποβάλει.
- διαχείριση του προφίλ τους, δηλαδή προβολή και αλλαγή των προσωπικών τους στοιχείων καθώς και των κριτηρίων (ειδικότητα, φορέας, νομαρχία κ.ά.) βάσει των οποίων επιθυμούν να λαμβάνουν εξατομικευμένη ενημέρωση για τις δραστηριότητες του ΑΣΕΠ (η υπηρεσία εξατομικευμένης ενημέρωσης βάσει του προφίλ χρήστη αναμένεται να ενεργοποιηθεί μελλοντικά).

Οι «online υπηρεσίες» για τους φορείς, οι οποίες είναι προς το παρόν ανενεργές και θα τεθούν σε εφαρμογή σταδιακά, παρέχουν τη δυνατότητα δημιουργίας ηλεκτρονικού προφίλ φορέα, καθώς και τη δυνατότητα υποβολής και διαχείρισης αιτημάτων προς το ΑΣΕΠ.

2. Αναζήτηση

Η γραμμή αναζήτησης της ιστοσελίδας παρέχει στους πολίτες δύο δυνατότητες: πληκτρολογώντας ελεύθερο κείμενο στο ομώνυμο πεδίο μπορούν να κάνουν αναζητήσεις σε όλα τα κείμενα που περιέχονται στην ιστοσελίδα, ενώ επιλέγοντας τις «επιμέρους αναζητήσεις» μπορούν να πραγματοποιούν αναζητήσεις στα δεδομένα που αφορούν τις διαδικασίες πρόσληψης (αποτελέσματα διαγωνισμών, βαθμολογίες γραπτής εξέτασης, προκηρυσσόμενες θέσεις εργασίας και αποφάσεις συμβασιούχων Π.Δ. 164/2004 και Π.Δ. 180/2004).

Μια επιπλέον δυνατότητα του site είναι η αυτόματη αναζήτηση αποτελεσμάτων βάσει του αριθμού ταυτότητας. Εισάγοντας απλώς τον αριθμό της ταυτότητάς τους οι υποψήφιοι μπορούν να πληροφορούνται κατά πόσο διορίζονται, απορρίπτονται ή ποια σειρά κατάταξης καταλαμβάνουν για κάθε διαγωνισμό στον οποίο έχουν λάβει μέρος. Επισημαίνεται ωστόσο πως η επιλογή αυτή δεν είναι ενεργή για όλες τις προκηρύξεις.

Επιπρόσθετα, σε όλους τους πίνακες δεδομένων δίνεται η δυνατότητα ταξινόμησης των στοιχείων ανά στήλη (αριθμός προκηρύξεων, νομαρχία κ.ά.), καθώς και η δυνατότητα αναζήτησης με χρήση

φίλτρου, δηλαδή με περιορισμό των δεδομένων που εμφανίζονται βάσει συγκεκριμένων κριτηρίων τα οποία εισάγονται από το χρήστη (όνομα, συγκεκριμένη ειδικότητα, νομαρχία κ.ά.).

3. Ενημερωτικό δελτίο (newsletter)

Αυτή η υπηρεσία παρέχει τη δυνατότητα σε κάθε πολίτη, με την απλή καταχώριση της ηλεκτρονικής του διεύθυνσης στο κατάλληλο πεδίο της αρχικής σελίδας του site, να ενημερώνεται ανά τακτά διαστήματα μέσω ηλεκτρονικού ταχυδρομείου για τα δελτία τύπου του ΑΣΕΠ, λαμβάνοντας έτσι πλήρη γνώση για τις εξελίξεις στο σύνολο των διαγωνισμών που διεξάγονται από την ανεξάρτητη αρχή. Μέχρι το Φεβρουάριο του 2009 είχαν εγγραφεί στο newsletter του ΑΣΕΠ 67.114 πολίτες.

4. Υπολογισμός μορίων

Η εφαρμογή αυτή δίνει στους υποψηφίους τη δυνατότητα να υπολογίζουν, ανάλογα με την κατηγορία προσωπικού στην οποία ανήκουν (ΠΕ, ΤΕ, ΔΕ, ΥΕ), τα μόρια που συγκεντρώνουν βάσει των προσόντων που δηλώνουν ότι κατέχουν. Έτσι, σε ενδεχόμενη συμμετοχή τους σε διαγωνισμούς με σειρά προτεραιότητας ή σε διαδικασίες επιλογής εποχικού προσωπικού, μπορούν να διαμορφώνουν μια εικόνα για το σύνολο των μονάδων τους, το οποίο και καθορίζει (εφόσον αποδεικνύονται προσηκόντως τα αντίστοιχα προσόντα) και τη σειρά κατάταξής τους.

5. Θεματικές ενότητες

Η γραμμή θεματικών ενότητων (tabs) της ιστοσελίδας παρέχει στους πολίτες τη δυνατότητα ιεραρχικά δομημένης πληροφόρησης ανάλογα με τη θεματική ενότητα που τους ενδιαφέρει (διαγωνισμοί, πίνακες θέσεων εργασίας, αποτελέσματα διαγωνισμών, αναζήτηση θέσεων εργασίας [βάσει των προκηρύξεων του ΑΣΕΠ που εμφανίζονται στην ιστοσελίδα], έντυπα αιτήσεων, online υπηρεσίες).

6. Τελευταία νέα

Οι πολίτες έχουν τη δυνατότητα από την αρχική σελίδα του δικτυακού τόπου (όπου σε κεντρικό πλαίσιο παρουσιάζονται τα πιο πρόσφατα δελτία τύπου) να ενημερώνονται άμεσα για τις τελευταίες εξελίξεις σχετικά με τις διαδικασίες επιλογής προσωπικού μέσω ΑΣΕΠ. Επιλέγοντας οποιοδήποτε από τα δελτία αυτά ο πολίτης οδηγείται στην καρτέλα του εκάστοτε διαγωνισμού, μέσω της οποίας έχει πρόσβαση σε όλες τις σχετικές με το διαγωνισμό αυτό πληροφορίες.

Οι επισκέψεις που δέχθηκε κατά το 2008 ο δικτυακός τόπος του ΑΣΕΠ, ο οποίος **ενημερώνεται καθημερινά**, προσέγγισαν τα 10.000.000, αριθμός που αντιστοιχεί σε **περισσότερες από 26.500 επισκέψεις ημερησίως** (αναλυτικά στατιστικά στοιχεία για το έτος 2008 καθώς και συγκριτικά στοιχεία των τριών τελευταίων ετών εμφανίζονται στον ΠΙΝΑΚΑ Β' και ΠΙΝΑΚΑ Γ' του Παραρτήματος αντίστοιχα).

Γραφείο Ενημέρωσης και Δημοσίων Σχέσεων

Το Γραφείο Ενημέρωσης και Δημοσίων Σχέσεων του ΑΣΕΠ απευθύνεται κατά κύριο λόγο στους εκπροσώπους του –έντυπου και ηλεκτρονικού– τύπου. Με τη διαμόρφωση αυτού του τρίτου πόλου επικοινωνίας και πληροφόρησης (μετά την ιστοσελίδα και το Γραφείο Εξυπηρέτησης Πολιτών) η ανεξάρτητη αρχή έχει δημιουργήσει ένα δίκτυο παροχής πλήρους και υπεύθυνης ενημέρωσης, το οποίο είναι απαραίτητο για την οικοδόμηση σχέσης εμπιστοσύνης με τους υποψηφίους, τους φορείς και την ελληνική κοινωνία στο σύνολό της.

Σε αυτό το πλαίσιο αναφοράς το Γραφείο Ενημέρωσης και Δημοσίων Σχέσεων:

- βρίσκεται σε διαρκή επαφή με τους δημοσιογράφους, με στόχο αφενός την πληρέστερη δυνατή ενημέρωσή τους και αφετέρου την προβολή του έργου του ΑΣΕΠ.
- παρακολουθεί σε καθημερινή βάση τα δημοσιεύματα που αφορούν το ΑΣΕΠ και ενημερώνει τον Πρόεδρο και τα κάθε φορά αρμόδια τμήματα για τα σχετικά θέματα, ενώ ταυτόχρονα φροντίζει για την επανόρθωση δημοσιευμάτων που περιέχουν ανακρίβειες ή θίγουν αναιτιολόγητα την ανεξάρτητη αρχή.
- τηρεί αρχείο δημοσιευμάτων για διάφορες κατηγορίες θεμάτων που αφορούν το ΑΣΕΠ.
- συντάσσει και προωθεί στα ΜΜΕ τα δελτία τύπου και τις ανακοινώσεις της ανεξάρτητης αρχής. Επισημαίνεται πως εντός του 2008 εκδόθηκαν περισσότερα από 160 δελτία τύπου και ανακοινώσεις.

Ηλεκτρονική επικοινωνία με φορείς και πολίτες

Το ΑΣΕΠ, για την ταχύτερη διεκπεραίωση του έργου του, επικοινωνεί ηλεκτρονικά σε όλο και μεγαλύτερο βαθμό με δημόσιους φορείς, υπουργεία, νομικά πρόσωπα δημοσίου και ιδιωτικού δικαίου (όπως με το Υπουργείο Παιδείας, το Υπουργείο Εσωτερικών, Δημόσιας Διοίκησης και Αποκέντρωσης, με το Εθνικό Τυπογραφείο, τη Βουλή των Ελλήνων, τον Διεπιστημονικό Οργανισμό Αναγνώρισης Τίτλων Ακαδημαϊκών και Πληροφόρησης [ΔΟΑΤΑΠ], τη Γενική Γραμματεία Απόδημου Ελληνισμού κ.ά.), καθώς και με το σύνολο σχεδόν των ΑΕΙ της χώρας. Αλλά οι δυνατότητες των νέων τεχνολογιών αξιοποιούνται πλέον ευρύτατα και στα πλαίσια της επικοινωνίας με τους πολίτες. Έτσι, κατά το έτος 2008 διεκπεραιώθηκαν μέσω ηλεκτρονικού ταχυδρομείου περίπου 17.500 εξερχόμενα έγγραφα, αριθμός σχεδόν επταπλάσιος σε σύγκριση με τον αντίστοιχο του προηγούμενου έτους, η αύξηση του οποίου κατά κύριο λόγο οφείλεται στη δυνατότητα που παρέχεται πλέον στους πολίτες να έχουν αμφίδρομη επικοινωνία με το Γραφείο Εξυπηρέτησης Πολιτών μέσω ηλεκτρονικών μηνυμάτων (βλ. σχετικά την οικεία ενότητα στις σελίδες 22-24).

Ηλεκτρονικά αποστέλλονται επίσης στο σύνολο της έντυπης ελληνικής δημοσιογραφίας και σε όλα τα δημόσια και ιδιωτικά ραδιοτηλεοπτικά μέσα προς δημοσίευση, για την πληρέστερη ενημέρωση του πολίτη, όλα τα δελτία τύπου.

Ακόμη, το ΑΣΕΠ συνεργάζεται ηλεκτρονικά με τη βάση δεδομένων της Τράπεζας Νομικών Πληροφοριών Δικηγορικού Συλλόγου Αθηνών, του Εθνικού Τυπογραφείου, αλλά και με τη βάση δεδομένων του ΔΟΑΤΑΠ και άλλων φορέων έκδοσης βεβαιώσεων και τίτλων, προκειμένου να ελέγξει τη γνησιότητα των αντίστοιχων πιστοποιητικών που υποβάλλουν οι υποψήφιοι για τη συμμετοχή τους σε διαδικασίες επιλογής προσωπικού.

Γενικά, όπου υπάρχει αντίστοιχη τεχνολογική υποδομή, γίνεται προσπάθεια επίλυσης θεμάτων με τη βοήθεια της ηλεκτρονικής επικοινωνίας. Σημαντικό βήμα προς την κατεύθυνση αυτή αποτέλεσε και η πλήρης ένταξη του ΑΣΕΠ στο δίκτυο «ΣΥΖΕΥΞΙΣ» και σε όλες τις υπηρεσίες που αυτό προσφέρει (τηλεφωνία, ευρυζωνικό διαδίκτυο, ηλεκτρονική αλληλογραφία κ.ά). Έτσι, η αξιοποίηση της δυνατότητας που προσφέρει το δίκτυο αυτό για αμφίδρομη και διαδραστική ηλεκτρονική επικοινωνία με φορείς και πολίτες (ηλεκτρονική ενημέρωση και αμφίδρομη επικοινωνία, δυνατότητα ηλεκτρονικής υποβολής αιτήσεων και ενστάσεων υποψηφίων, δυνατότητα ηλεκτρονικής υποβολής αιτημάτων φορέων κ.ά) μπορεί να συντελέσει αποφασιστικά στην καλύτερη και ταχύτερη εξυπηρέτησή τους στο πλαίσιο υλοποίησης της ηλεκτρονικής διακυβέρνησης.

III. ΔΡΑΣΤΗΡΙΟΤΗΤΑ ΤΟΥ ΑΣΕΠ ΚΑΤΑ ΤΟ ΕΤΟΣ 2008

A. ΣΥΝΟΛΙΚΗ ΔΡΑΣΤΗΡΙΟΤΗΤΑ

1. Κατά το ημερολογιακό έτος 2008:

- εκδόθηκαν συνολικά για όλα τα είδη διαγωνισμών που διεξάγονται από το ΑΣΕΠ 20 προκηρύξεις για την πλήρωση 12.134 θέσεων, διαδικασίες στις οποίες συμμετείχαν συνολικά 206.780 υποψήφιοι (ΠΙΝΑΚΑΣ Ε' 1).
- διενεργήθηκε για πρώτη φορά η ειδική γραπτή δοκιμασία (τεστ γενικών γνώσεων και δεξιοτήτων), στην οποία συμμετείχαν 103.530 άτομα, ενώ ο συνολικός αριθμός των υποψηφίων που κατέθεσαν αιτήσεις συμμετοχής ανήλθε στους 175.905 (ΠΙΝΑΚΑΣ Θ').
- ελέγχθηκαν συνολικά για διαδικασίες επιλογής τακτικού, εποχικού και ειδικού επιστημονικού προσωπικού που διεξάγονται από τους φορείς οι προκηρύξεις/ανακοινώσεις 4.124 διαγωνισμών για την πλήρωση 42.056 θέσεων και οι (προσωρινοί και οριστικοί) πίνακες επιλογής 4.159 διαγωνισμών που αφορούσαν την πλήρωση 42.642 θέσεων, διαδικασίες στις οποίες συμμετείχαν συνολικά 300.878 υποψήφιοι (ΠΙΝΑΚΑΣ Ε' 2).
- πληρώθηκαν συνολικά 9.140 θέσεις τακτικού και ειδικού επιστημονικού προσωπικού, εκ των οποίων 4.161 μέσω διαγωνισμών που διεξάγονται από το ΑΣΕΠ (συμπεριλαμβανομένης και της κάλυψης μέσω κυλιόμενων πινάκων επιλαχόντων) και 4.979 μέσω διαγωνισμών φορέων που ελέγχονται από το ΑΣΕΠ (ΠΙΝΑΚΕΣ Δ', Ε' 1-2).
- καλύφθηκαν 35.759 θέσεις εποχικού προσωπικού, εκ των οποίων 29.848 (που αντιστοιχούν σε 16.125 θέσεις τακτικού προσωπικού) με ανακοινώσεις έτους 2008 (ΠΙΝΑΚΕΣ Δ', ΚΘ'-ΛΑ').
- εξετάστηκαν συνολικά 5.646 ενστάσεις, 15 αντιρρήσεις και 367 αιτήσεις θεραπείας υποψηφίων για όλα τα είδη διαγωνισμών (ΑΣΕΠ και φορέων), εκ των οποίων έγινε δεκτό ένα ποσοστό 21,4%, 6,7% και 11,4% αντίστοιχα· ειδικότερα για τις ενστάσεις το ποσοστό αυτό αναλύεται σε 9,1% για διαγωνισμούς ΑΣΕΠ και 27,3% για διαγωνισμούς φορέων (ΠΙΝΑΚΑΣ Ε' 3).
- πραγματοποιήθηκαν συνολικά 8.127 αναπληρώσεις διοριστέων/προσληπτέων (λόγω μη αποδοχής διορισμού, παραίτησης κτλ.) σε θέσεις τακτικού και ειδικού επιστημονικού προσωπικού, με το ποσοστό αναπλήρωσης για τους διαγωνισμούς ΑΣΕΠ (συμπεριλαμβανομένης και της αναπλήρωσης θέσεων που είχαν αρχικά καλυφθεί μέσω των κυλιόμενων πινάκων επιλαχόντων) να διαμορφώνεται στο 17,7% έναντι αντίστοιχου ποσοστού 48,8% για τους διαγωνισμούς φορέων (ΠΙΝΑΚΑΣ Ε' 3).
- καλύφθηκε μέσω των 6 συνολικά ενεργών κατά τη διάρκεια του 2008 πινάκων επιλαχόντων το 65,7% των θέσεων για τις οποίες είχε υποβληθεί σχετικό αίτημα, αναπληρώθηκε το 18,6% των θέσεων που είχαν αρχικά καλυφθεί με αυτή τη διαδικασία, ενώ ερευνήθηκαν και 26 αιτήσεις

- θεραπείας (βλ. σχετικά *Κυλιόμενοι πίνακες επιλαχόντων: κατάρτιση, διάθεση, αναπλήρωση και αιτήσεις θεραπείας* στις σελίδες 33-34 καθώς και ΠΙΝΑΚΕΣ ΙΖ', ΙΗ' και ΙΘ' του Παραρτήματος)·
- υποβλήθηκαν από 28 φορείς και εισήχθησαν στα Τμήματα του ΑΣΕΠ για έλεγχο υπαγωγής στις διατάξεις του Π.Δ. 164/2004 νέα αιτήματα για 122 συμβασιούχους, εκδόθηκαν 34 οριστικές αποφάσεις κατόπιν πρωτογενούς κρίσης για 258 συμβασιούχους και 260 αποφάσεις κατόπιν αιτημάτων επανεξέτασης για 1.119 συμβασιούχους (βλ. σχετικά *Υπαγωγή συμβασιούχων στις διατάξεις του Π.Δ. 164/2004* στη σελίδα 37 καθώς και ΠΙΝΑΚΕΣ ΛΔ'-ΛΖ' του Παραρτήματος)·
 - εξετάστηκαν συνολικά 20 αιτήματα φορέων για την κάλυψη 1.752 θέσεων διαφόρων ειδικοτήτων με χρήση του κριτηρίου της συνέντευξης και εγκρίθηκε η διενέργεια συνέντευξης για 104 από αυτές, η πλειοψηφία των οποίων αφορούσε διαδικασίες που διεξάγονται βάσει του Ν. 3429/2005 (βλ. σχετικά *Διενέργεια συνέντευξης* στη σελίδα 38 καθώς και ΠΙΝΑΚΑ ΛΗ' του Παραρτήματος)·
 - ορίστηκαν 13 Σύμβουλοι του ΑΣΕΠ μέλη (και αναπληρωτές) σε επιτροπές επιλογής προσωπικού φορέων που είτε από το νόμο υποχρεούνται να συμπεριλάβουν μέλος του ΑΣΕΠ στις οικείες επιτροπές είτε με δική τους πρωτοβουλία ζήτησαν τον ορισμό Συμβούλου στη σύνθεση των επιτροπών αυτών (βλ. σχετικά *Ορισμός Συμβούλων του ΑΣΕΠ ως μελών επιτροπών επιλογής* στις σελίδες 38-39)·
 - εγκρίθηκαν συνολικά 71 ανακοινώσεις ισάριθμων φορέων του δημόσιου τομέα για την πλήρωση 1.105 θέσεων προσωπικού με σύμβαση εργασίας ιδιωτικού δικαίου ορισμένου χρόνου μερικής απασχόλησης (βλ. σχετικά *Ανακοινώσεις πρόσληψης προσωπικού μερικής απασχόλησης* στη σελίδα 39 καθώς και ΠΙΝΑΚΑ ΛΘ' του Παραρτήματος)·
 - συντάχθηκαν και διαβιβάστηκαν στα διοικητικά δικαστήρια και στο Συμβούλιο της Επικρατείας (σε συνεργασία με το Γραφείο Νομικού Συμβούλου του ΥΠΕΣΔΔΑ, που εκπροσωπεί το ΑΣΕΠ) εκθέσεις απόψεων για συνολικά 776 δικαστικές υποθέσεις (αιτήσεις αναστολής, ακυρώσεως, τριτανakoπές, αιτήσεις συμμορφώσεως, εφέσεις, αγωγές κ.λπ.), εκτελέστηκαν 90 αμετάκλητες δικαστικές αποφάσεις (και διατέθηκαν για διορισμό 67 αιτούντες, κατ' εφαρμογή του άρθρου 17 παρ. 17 του Ν. 2190/1994 όπως αυτό συμπληρώθηκε με το άρθρο 2 παρ. 12 του Ν. 2527/1997), απαντήθηκαν 389 ερωτήματα φορέων και πολιτών και εστάλησαν στο αρμόδιο τμήμα του ΥΠΕΣΔΔΑ προκειμένου να διαβιβαστούν στη Βουλή 146 έγγραφα σε απάντηση ερωτημάτων, αναφορών και αιτήσεων που κατατέθηκαν από βουλευτές στα πλαίσια του κοινοβουλευτικού ελέγχου (ΠΙΝΑΚΑΣ Ζ', όπου αναλυτικά στοιχεία για τα ανωτέρω καθώς και για τις υποθέσεις που εισήχθησαν στην υπηρεσία και τις δικαστικές αποφάσεις που κοινοποιήθηκαν στο ΑΣΕΠ το 2008)·
 - περατώθηκαν 27 επιθεωρήσεις και εκδόθηκαν πορίσματα για 19 από αυτές, εκ των οποίων 17 θετικά και 2 αρνητικά (όπως παρουσιάζονται αναλυτικά στην ενότητα *Οι Επιθεωρητές* [σελ. 50-54] και συγκεντρωτικά στο ΔΙΑΓΡΑΜΜΑ Β' του Παραρτήματος)·

2. Στο Παράρτημα της έκθεσης περιλαμβάνονται συνολικά 39 πίνακες, 5 γραφήματα και 2 διαγράμματα, που παρουσιάζουν τη σύσταση, τη δομή αλλά κυρίως τη δραστηριότητα του ΑΣΕΠ. Από το εποπτικό αυτό υλικό ιδιαίτερη μνεία αξίζει να γίνει:
- στον ΠΙΝΑΚΑ Δ', όπου παρουσιάζονται, ανά υπουργείο, οι θέσεις τακτικού, εποχικού και ειδικού επιστημονικού προσωπικού των οποίων οι διαδικασίες πλήρωσης ολοκληρώθηκαν εντός του 2008·
 - στον ΠΙΝΑΚΑ Ε', όπου παρουσιάζονται, ανά φορέα διεξαγωγής (ΑΣΕΠ, φορείς και συγκεντρωτικά) και είδος διαδικασίας επιλογής (τακτικού, εποχικού, ειδικού επιστημονικού προσωπικού, ειδικές διαδικασίες κτλ.) οι προκηρύξεις/ανακοινώσεις που εκδόθηκαν/ελέγχθηκαν εντός του 2008 με τον αντίστοιχο αριθμό θέσεων που προκηρύχθηκαν και αριθμό υποψηφίων που συμμετείχαν, τα (προσωρινά και οριστικά) αποτελέσματα που εκδόθηκαν εντός του 2008 με την αντίστοιχη κάλυψη θέσεων, οι ενστάσεις, αντιρρήσεις και αιτήσεις θεραπείας που εξετάστηκαν καθώς και οι αναπληρώσεις θέσεων που πραγματοποιήθηκαν εντός του 2008·
 - στον ΠΙΝΑΚΑ ΣΤ', όπου παρουσιάζονται για τις κατηγορίες ΠΕ, ΤΕ, ΔΕ και ΥΕ αντίστοιχα οι ειδικότητες που συγκεντρώνουν τη μεγαλύτερη ζήτηση βάσει των θέσεων που προκηρύχθηκαν εντός του 2008 με διαγωνισμούς του ΑΣΕΠ και των φορέων·
 - στον ΠΙΝΑΚΑ ΙΒ' και στον ΠΙΝΑΚΑ ΚΔ', όπου παρουσιάζονται συγκεντρωτικά τα βασικότερα στατιστικά στοιχεία για όλους τους διαγωνισμούς με σειρά προτεραιότητας των οποίων διαδικασίες διεξήχθησαν εντός του 2008 (από το ΑΣΕΠ και από τους φορείς αντίστοιχα), ομαδοποιημένα ανάλογα με το στάδιο εξέλιξης στο οποίο βρίσκονταν οι διαγωνισμοί αυτοί κατά την 31.12.2008·
 - στον ΠΙΝΑΚΑ ΙΗ', στον ΠΙΝΑΚΑ ΙΖ' και στον ΠΙΝΑΚΑ ΙΘ', όπου παρουσιάζονται, ανά ειδικότητα και φορέα διορισμού, η κάλυψη και η αναπλήρωση θέσεων που πραγματοποιήθηκαν εντός του 2008 μέσω κυλιόμενων πινάκων επιλαχόντων, καθώς και οι σχετικές αιτήσεις θεραπείας που ερευνήθηκαν·
 - στον ΠΙΝΑΚΑ ΚΘ', όπου παρουσιάζονται, ανά υπουργείο, οι προσλήψεις εποχικού προσωπικού που πραγματοποιήθηκαν κατά το έτος 2008, καθώς και η διάρκεια απασχόλησης του εποχικού προσωπικού που προσλήφθηκε με ανακοινώσεις έτους 2008·
 - στους ΠΙΝΑΚΕΣ Λ'-ΛΒ', όπου παρουσιάζονται (συγκεντρωτικά στον πρώτο πίνακα και ανά υπουργείο στους δύο επόμενους) τα βασικότερα στατιστικά στοιχεία για τις διαδικασίες επιλογής εποχικού προσωπικού·
 - στους ΠΙΝΑΚΕΣ ΛΔ'-ΛΖ', όπου παρουσιάζονται ενδιαφέροντα στατιστικά δεδομένα (συγκεντρωτικά και κατανομές) για τους συμβασιούχους του Π.Δ. 164/2004 καθώς και στοιχεία για τις υποθέσεις συμβασιούχων που επανεξετάστηκαν εντός του 2008.

Διαδικασίες που διεξάγονται από το ΑΣΕΠ

Το ΑΣΕΠ, όσον αφορά τις διαδικασίες επιλογής προσωπικού που διεξάγονται από το ίδιο, κατά το έτος 2008:

(α) Έκδοση προκηρύξεων

1. **Εξέδωσε 20 συνολικά προκηρύξεις** για την πλήρωση 12.134 θέσεων. Στις προκηρύξεις αυτές ανταποκρίθηκαν 206.780³ συνολικά υποψήφιοι (συγκεντρωτικοί ΠΙΝΑΚΕΣ Ε' 1, Η'). Τα στοιχεία αυτά αναλύονται ως εξής:
 - 6 προκηρύξεις γραπτών διαγωνισμών για την πλήρωση 6.069 θέσεων με συμμετοχή 107.563 υποψηφίων (ΠΙΝΑΚΑΣ Θ').
 - 11 προκηρύξεις για την πλήρωση 6.027 θέσεων με σειρά προτεραιότητας με συμμετοχή 98.680 υποψηφίων (ΠΙΝΑΚΕΣ ΙΔ'-ΙΣΤ')· και
 - 3 προκηρύξεις για την πλήρωση 38 θέσεων ειδικού επιστημονικού προσωπικού με συμμετοχή 537 υποψηφίων (ΠΙΝΑΚΑΣ Κ').

(β) Έκδοση αποτελεσμάτων, κάλυψη και αναπλήρωση θέσεων

2. **Εξέδωσε προσωρινά αποτελέσματα για 3 διαγωνισμούς**, οι οποίοι ήταν στο σύνολό τους διαγωνισμοί με σειρά προτεραιότητας και αφορούσαν την πλήρωση 2.276 θέσεων (συγκεντρωτικοί ΠΙΝΑΚΕΣ Ε' 1, ΙΒ' 3 και ΠΙΝΑΚΑΣ ΙΕ').
3. **Διέθεσε για διορισμό/πρόσληψη στους οικείους φορείς συνολικά 3.575⁴ υποψηφίους**, καλύπτοντας το 98,9% των 3.613 προκηρυχθεισών θέσεων (συγκεντρωτικοί ΠΙΝΑΚΕΣ Δ', Ε' 1):
 - από ΓΡΑΠΤΟΥΣ ΔΙΑΓΩΝΙΣΜΟΥΣ ΑΣΕΠ (ΠΙΝΑΚΑΣ Θ'):

ΔΙΟΡΙΣΤΕΟΥΣ: 89
 - από ΔΙΑΓΩΝΙΣΜΟΥΣ ΑΣΕΠ ΜΕ ΣΕΙΡΑ ΠΡΟΤΕΡΑΙΟΤΗΤΑΣ (ΠΙΝΑΚΕΣ ΙΒ' 2, ΙΔ'):

ΔΙΟΡΙΣΤΕΟΥΣ: 3.437
 - από ΔΙΑΓΩΝΙΣΜΟΥΣ ΑΣΕΠ ΕΙΔΙΚΟΥ ΕΠΙΣΤΗΜΟΝΙΚΟΥ ΠΡΟΣΩΠΙΚΟΥ (ΠΙΝΑΚΑΣ Κ'):

ΠΡΟΣΛΗΠΤΕΟΥΣ: 49
4. **Πραγματοποίησε 3.773⁴ συνολικά αναπληρώσεις** διοριστέων/προσληπτέων, αναπληρώνοντας το 17,7% των 21.358 θέσεων τακτικού και ειδικού επιστημονικού προσωπικού που είχαν αρχικά καλυφθεί με διαγωνισμούς του ΑΣΕΠ (συγκεντρωτικός ΠΙΝΑΚΑΣ Ε' 1). Από τις αναπληρώσεις αυτές:
 - 400 αφορούσαν γραπτούς διαγωνισμούς, με το ποσοστό αναπλήρωσης να κυμαίνεται στο 8,1% (ΠΙΝΑΚΕΣ Ι'-ΙΑ').
 - 3.369 αφορούσαν διαγωνισμούς με σειρά προτεραιότητας, με το ποσοστό αναπλήρωσης να κυμαίνεται στο 20,5% (ΠΙΝΑΚΕΣ ΙΒ' 1, ΙΓ')· και
 - 4 αφορούσαν διαγωνισμούς ειδικού επιστημονικού προσωπικού, με το ποσοστό αναπλήρωσης να κυμαίνεται στο 44,4% (ΠΙΝΑΚΑΣ Κ').

³ Οι αναφορές σε αριθμό υποψηφίων αντιστοιχούν στο σύνολο των υποψηφιοτήτων, παρ' ότι για ορισμένους διαγωνισμούς η προθεσμία υποβολής αιτήσεων έληξε στις αρχές του 2009.

⁴ Η κάλυψη και αναπλήρωση θέσεων μέσω κυλιόμενων πινάκων επιλαχόντων δεν συμπεριλαμβάνεται σε αυτά τα στοιχεία αλλά παρουσιάζεται αναλυτικά στην οικεία ενότητα (σελ. 33-34).

(γ) Έρευνα ενστάσεων και αιτήσεων θεραπείας

5. **Ερεύνησε 1.842 συνολικά ενστάσεις και 64⁵ αιτήσεις θεραπείας** κατά των πινάκων επιλογής προσωπικού για όλα τα είδη διαγωνισμών του ΑΣΕΠ (συγκεντρωτικός ΠΙΝΑΚΑΣ Ε' 1), από τις οποίες έκρινε βάσιμες τις 168 ενστάσεις (ποσοστό 9,1%) και τις 6 αιτήσεις θεραπείας (ποσοστό 9,4%). Από τα ενδικοφανή αυτά μέσα:
- 54 ενστάσεις (καμία δεκτή) αφορούσαν γραπτούς διαγωνισμούς (ΠΙΝΑΚΑΣ Θ')
 - 1.780 ενστάσεις (δεκτό το 9,4%) και 64 αιτήσεις θεραπείας (δεκτό το 9,4%) αφορούσαν διαγωνισμούς με σειρά προτεραιότητας (ΠΙΝΑΚΕΣ ΙΒ' 2, ΙΔ') και
 - 8 ενστάσεις (δεκτό το 12,5%) αφορούσαν διαγωνισμούς ειδ. επιστημονικού προσωπικού (ΠΙΝΑΚΑΣ Κ').

(δ) Ανασύνταξη πινάκων κατάταξης γραπτού διαγωνισμού ΑΣΕΠ έτους 1998

6. **Πραγματοποίησε 1 αναπλήρωση** διοριστέου (ΠΙΝΑΚΑΣ Ι') κατηγορίας ΔΕ στο πλαίσιο της ανωτέρω διαδικασίας ανασύνταξης (μετά την 2396/2004 απόφαση της Ολομέλειας του Συμβουλίου της Επικρατείας⁶ και σε εφαρμογή των διατάξεων του άρθρου 5 του Ν. 3320/2005).

(ε) Κυλιόμενοι πίνακες επιλαχόντων: κατάρτιση, διάθεση, αναπλήρωση και αιτήσεις θεραπείας

7. **Διατήρησε ενεργούς όλους τους προϋπάρχοντες κυλιόμενους πίνακες επιλαχόντων**, οι οποίοι παρουσιάζονται ανά ειδικότητα και κατηγορία προσωπικού στον πίνακα που ακολουθεί. Επισημαίνεται ότι με τους κυλιόμενους πίνακες επιλαχόντων παρέχεται η δυνατότητα στους φορείς του δημόσιου τομέα να καλύπτουν άμεσα κενές ή κενούμενες θέσεις προσωπικού, αφού οι πίνακες αυτοί διαμορφώνονται βάσει των αποτελεσμάτων προηγούμενων διαγωνισμών για θέσεις της ίδιας ειδικότητας. Έτσι, αποφεύγεται η χρονοβόρα διαδικασία της προκήρυξης.

ΕΙΔΙΚΟΤΗΤΕΣ ΠΡΟΣΩΠΙΚΟΥ (για τις οποίες έχουν καταρτιστεί κυλιόμενοι πίνακες)		ΠΛΗΘΟΣ ΚΥΛΙΟΜΕΝΩΝ ΠΙΝΑΚΩΝ (ανά κατηγορία προσωπικού και συνολικά)			
		ΠΕ	ΤΕ	ΔΕ	ΣΥΝΟΛΟ
1.	Ιατρικών εργαστηρίων		1		1
2.	Μαιευτικής		1		1
3.	Νοσηλευτών	1	1	1	3
4.	Ραδιολόγων-Ακτινολόγων		1		1
		1	4	1	6

8. **Διέθεσε για διορισμό** μέσω των κυλιόμενων πινάκων επιλαχόντων **συνολικά 586 υποψηφίους** και των τεσσάρων παραπάνω ειδικοτήτων σε νοσηλευτικά ιδρύματα του ΕΣΥ, μονάδες κοινωνικής

⁵ Οι αιτήσεις θεραπείας κατά των κυλιόμενων πινάκων επιλαχόντων δεν συμπεριλαμβάνονται σε αυτά τα στοιχεία αλλά παρουσιάζονται αναλυτικά στην οικεία ενότητα (σελ. 33-34).

⁶ Για την απόφαση του Συμβουλίου της Επικρατείας που κατέστησε επιβεβλημένη τη σχετική νομοθετική ρύθμιση για την ανασύνταξη των πινάκων του γραπτού διαγωνισμού ΑΣΕΠ έτους 1998 (προκήρυξη 8/1997, ΦΕΚ 45/ΑΣΕΠ/3.11.1997), βλ. *Ετήσια Έκθεση 2005 (Ρυθμίσεις του νόμου 3320/2005, στοιχείο 5, σελ. 49-51)*.

φροντίδας και λοιπούς φορείς, καλύπτοντας το 65,7% των θέσεων για τις οποίες είχε υποβληθεί σχετικό αίτημα (συγκεντρωτικός ΠΙΝΑΚΑΣ Ε' 1 και ΠΙΝΑΚΑΣ ΙΗ').

- 9. Πραγματοποίησε 36 συνολικά αναπληρώσεις** θέσεων που είχαν αρχικά καλυφθεί μέσω των κυλιόμενων πινάκων επιλαχόντων, με το ποσοστό αναπλήρωσης να κυμαίνεται στο 18,6% (συγκεντρωτικός ΠΙΝΑΚΑΣ Ε' 1). Η πλειοψηφία των αναπληρώσεων αυτών (σε ποσοστό που κυμαίνεται στο 56%) αφορούσε την ειδικότητα των Νοσηλευτών (ΠΙΝΑΚΑΣ ΙΖ').
- 10. Ερεύνησε 26 συνολικά αιτήσεις θεραπείας** κατά των κυλιόμενων πινάκων επιλαχόντων, από τις οποίες έκρινε βάσιμες τις 6 (ποσοστό 23,1%). Η συντριπτική πλειοψηφία των παραπάνω αιτήσεων θεραπείας (σε ποσοστό που κυμαίνεται στο 92%) αφορούσε την ειδικότητα των Νοσηλευτών (ΠΙΝΑΚΑΣ ΙΘ'').

Ειδική γραπτή δοκιμασία: τεστ γενικών γνώσεων και δεξιοτήτων

Το ΑΣΕΠ προέβη κατά το έτος 2008 στη **διεξαγωγή του πρώτου τεστ γενικών γνώσεων και δεξιοτήτων** (προκήρυξη **1Τ/2007**) ενεργοποιώντας τις διατάξεις που εισήγαγε στο σύστημα προσλήψεων ο Ν. 3051/2002 αναφορικά με τη δυνατότητα να συμπληρώνεται με ειδική γραπτή δοκιμασία (test) η αξιολόγηση των υποψηφίων που συμμετέχουν σε **διαδικασίες επιλογής προσωπικού με σειρά προτεραιότητας** (παρ. 3 του άρθρου 18 του Ν. 2190/1994 όπως αντικαταστάθηκε με την παρ. 1 του άρθρου 8 του Ν. 3051/2002 και τροποποιήθηκε μεταγενέστερα).

Στην πρωτοφανή αυτή για τα ελληνικά δεδομένα διαδικασία, η οποία διενεργήθηκε σε 1.035 εξεταστικά κέντρα σε όλη τη χώρα, δήλωσαν συμμετοχή 175.905 υποψήφιοι και προσήλθαν για να εξεταστούν 103.579. Από αυτούς οι 49 δε βαθμολογήθηκαν, είτε γιατί αποχώρησαν από την εξέταση πριν τη διανομή των θεμάτων είτε γιατί δεν είχαν υποβάλει αιτήσεις συμμετοχής, με αποτέλεσμα ο τελικός αριθμός των υποψηφίων για τους οποίους εκδόθηκε βαθμολογία να είναι 103.530 (ΠΙΝΑΚΑΣ Θ'). Αξίζει μάλιστα να σημειωθεί πως για τη συγκεκριμένη διαδικασία ενεργοποιήθηκε για πρώτη φορά και η δυνατότητα ηλεκτρονικής υποβολής αιτήσεων μέσω της ιστοσελίδας του ΑΣΕΠ, με τις **ηλεκτρονικές αιτήσεις** να φτάνουν τις 14.887.

Επισημαίνεται ότι το τεστ γενικών γνώσεων και δεξιοτήτων δεν αποσκοπεί στον έλεγχο εξειδικευμένων και λεπτομερών γνώσεων αλλά, εξετάζοντας το βαθμό επάρκειας των υποψηφίων σε γνώσεις γενικής παιδείας και το βαθμό καλλιέργειας βασικών νοητικών τους δεξιοτήτων, **στοχεύει στην αξιολόγηση της συνολικής τους κατάρτισης** και των ικανοτήτων που διαθέτουν προκειμένου να ανταποκριθούν στις απαιτήσεις ενός σύγχρονου εργασιακού περιβάλλοντος. Υπό την έννοια αυτή αποτελεί ένα σημαντικό βήμα εκσυγχρονισμού της διαδικασίας αξιολόγησης βάσει της οποίας γίνεται η επιλογή προσωπικού για τη στελέχωση του δημόσιου τομέα.

Επειδή μάλιστα η επίδοση των υποψηφίων στο τεστ λειτουργεί ως **βαθμολογούμενο κριτήριο κατάταξης με ισχυρό συντελεστή βαρύτητας** (η βαθμολογία της ειδικής γραπτής δοκιμασίας πολλαπλασιάζεται με συντελεστή τρία [3] και προσαυξάνει αντιστοίχως τη συνολική βαθμολογία του υποψηφίου, σύμφωνα με την παρ. 4 του άρθρου 4 του Ν. 3320/2005), η γραπτή αυτή δοκιμασία ενισχύει τον αξιοκρατικό χαρακτήρα του συστήματος αξιολόγησης βάσει αντικειμενικών κριτηρίων (βαθμός τίτλου

σπουδών, γνώση ξένων γλωσσών, μήνες εμπειρίας κτλ.), ενώ παρέχεται στους υποψηφίους που επιλέγουν να λάβουν μέρος σε αυτή το **δικαίωμα να κάνουν για μία τριετία χρήση της μοριοδότησης που προκύπτει από την επίδοσή τους** στο τεστ για τη συμμετοχή τους σε οποιαδήποτε διαδικασία πλήρωσης θέσεων με σειρά προτεραιότητας.

Η **βαθμολογία** της ειδικής γραπτής δοκιμασίας εκδόθηκε εντός του πρώτου τριμήνου του 2009 μαζί με μια σειρά από ενδιαφέροντα στατιστικά στοιχεία σχετικά με τη συμμετοχή και την επίδοση των υποψηφίων. Αναλυτικότερα, παρουσιάστηκαν όλες οι ερωτήσεις με την ορθή τους απάντηση και το ποσοστό των ορθών απαντήσεων που δόθηκαν από τους υποψηφίους για κάθε μία, τα ποσοστά συμμετοχής και αποχής ανά επίπεδο και κατηγορία τίτλου σπουδών, φύλο και ηλικία, η κατανομή της βαθμολογίας των συμμετεχόντων σε τάξεις μεγέθους των 5 μονάδων, καθώς και ο πίνακας των συμμετεχόντων με επίδοση 95 μονάδων και άνω. Συνοπτικά αξίζει να αναφέρουμε πως **ο μέσος όρος βαθμολογίας ανήλθε στο 53,9 με άριστα το 100**, ενώ οι μισοί συμμετέχοντες έλαβαν βαθμολογία από 54,5 μονάδες και πάνω. Εξαιρετική επίδοση (βαθμολογία 95 μονάδων και άνω) σημείωσε μόλις το 0,1% των συμμετεχόντων, δηλαδή 134 άτομα.

Διαδικασίες που διεξάγονται από τους φορείς υπό τον έλεγχο του ΑΣΕΠ

Το ΑΣΕΠ, όσον αφορά τις διαδικασίες επιλογής προσωπικού που διεξάγουν οι φορείς (των οποίων την τυπική και ουσιαστική νομιμότητα ελέγχει τόσο αυτεπαγγέλτως όσο και κατόπιν ενστάσεων των υποψηφίων), κατά το έτος 2008:

(α) Έλεγχος προκηρύξεων/ανακοινώσεων

1. **Έλεγε 4.124 προκηρύξεις/ανακοινώσεις**, που αφορούσαν την πλήρωση 42.056 θέσεων τακτικού, εποχικού και ειδικού επιστημονικού προσωπικού (συγκεντρωτικός ΠΙΝΑΚΑΣ Ε' 2). Τα στοιχεία αυτά αναλύονται ως εξής:

- ΤΑΚΤΙΚΟ ΠΡΟΣΩΠΙΚΟ: 676 προκηρύξεις για την πλήρωση 6.281 θέσεων (ΠΙΝΑΚΑΣ ΚΑ'):
 - 383 προκηρύξεις ΟΤΑ α' & β' βαθμού..... 2.753 θέσεις
 - 30 προκηρύξεις επιχειρήσεων ΟΤΑ 119 θέσεις
 - 42 προκηρύξεις νοσοκομείων 466 θέσεις
 - 199 προκηρύξεις λοιπών Ν.Π.Δ.Δ. & Ν.Π.Ι.Δ..... 1.894 θέσεις
 - 12 προκηρύξεις ανώνυμων εταιρειών Ν. 3429/2005 1016 θέσεις
 - 4 προκηρύξεις επιμελητηρίων Ν. 3419/2005 & 2081/1992.....4 θέσεις
 - 2 προκηρύξεις ανεξάρτητων αρχών6 θέσεις
 - 4 προκηρύξεις διαγωνισμών που ακυρώθηκαν23 θέσεις
- ΕΠΟΧΙΚΟ ΠΡΟΣΩΠΙΚΟ: 3.445 ανακοινώσεις για την πλήρωση 35.720 θέσεων (ΠΙΝΑΚΑΣ ΚΒ)·
- ΕΙΔΙΚΟ ΕΠΙΣΤΗΜΟΝΙΚΟ: 3 προκηρύξεις για την πλήρωση 55 θέσεων (ΠΙΝΑΚΑΣ ΚΓ').

(β) Έλεγχος πινάκων επιλογής, κάλυψη και αναπλήρωση θέσεων

2. **Έλεγε τους** (προσωρινούς ή/και οριστικούς) **πίνακες επιλογής για 4.159 διαδικασίες επιλογής**, που αφορούσαν την πλήρωση 42.642 θέσεων με συμμετοχή 300.878 υποψηφίων (συγκεντρωτικός ΠΙΝΑΚΑΣ Ε' 2).

Τα στοιχεία αυτά αναλύονται ως εξής (ανά είδος διαγωνισμού και στάδιο εξέλιξης κατά την 31.12.2008):

- ΤΑΚΤΙΚΟ ΠΡΟΣΩΠΙΚΟ: για 483 διαδικασίες πλήρωσης 5.545 θέσεων, που ολοκληρώθηκαν (ΠΙΝΑΚΕΣ ΚΔ' 2, ΚΣΤ'), και για 3 διαδικασίες πλήρωσης 130 θέσεων στο στάδιο των προσωρινών αποτελεσμάτων (ΠΙΝΑΚΕΣ ΚΔ' 3, ΚΖ').
- ΕΠΟΧΙΚΟ ΠΡΟΣΩΠΙΚΟ: για 3.668 διαδικασίες επιλογής (766 παρελθόντων ετών και 2.902 τρέχοντος), που αφορούσαν την πλήρωση 36.945 θέσεων (ΠΙΝΑΚΕΣ Λ' 1, ΛΑ').
- ΕΙΔΙΚΟ ΕΠΙΣΤΗΜΟΝΙΚΟ: για 5 διαδικασίες πλήρωσης 22 θέσεων, που ολοκληρώθηκαν (ΠΙΝΑΚΑΣ ΛΓ').

3. Διέθεσε για διορισμό/πρόσληψη στους οικείους φορείς συνολικά 40.738 υποψηφίους, καλύπτοντας το 95,8% των 42.512 προκηρυχθεισών/ανακοινωθεισών θέσεων (συγκεντρωτικοί ΠΙΝΑΚΕΣ Δ', Ε' 2, ΚΔ', Λ' 1 και ΠΙΝΑΚΑΣ ΛΓ'). Τα στοιχεία αυτά αναλύονται ως εξής:

- από διαδικασίες επιλογής ΤΑΚΤΙΚΟΥ ΠΡΟΣΩΠΙΚΟΥ φορέων (ΠΙΝΑΚΕΣ ΚΔ' 2, ΚΣΤ'):

ΔΙΟΡΙΣΤΕΟΥΣ: 4.959

- από διαδικασίες επιλογής ΕΠΟΧΙΚΟΥ ΠΡΟΣΩΠΙΚΟΥ φορέων (ΠΙΝΑΚΕΣ ΚΘ', Λ' 1, ΛΑ'):

ΠΡΟΣΛΗΠΤΕΟΥΣ: 35.759

- από διαδικασίες επιλογής ΕΙΔΙΚΟΥ ΕΠΙΣΤΗΜΟΝΙΚΟΥ ΠΡΟΣΩΠΙΚΟΥ φορέων (ΠΙΝΑΚΑΣ ΛΓ'):

ΠΡΟΣΛΗΠΤΕΟΥΣ: 20

4. Πραγματοποίησε 4.318 συνολικά αναπληρώσεις διοριστέων/προσληπτέων, αναπληρώνοντας το 48,8% των 8.850 θέσεων τακτικού και ειδικού επιστημονικού προσωπικού που είχαν αρχικά καλυφθεί με διαγωνισμούς φορέων (συγκεντρωτικός ΠΙΝΑΚΑΣ Ε' 2 και ΠΙΝΑΚΕΣ ΚΕ', ΛΓ').

(γ) Έρευνα ενστάσεων, αντιρρήσεων και αιτήσεων θεραπείας

5. Ερεύνησε 3.804 συνολικά ενστάσεις κατά των πινάκων επιλογής προσωπικού για όλα τα είδη διαγωνισμών που διεξάγονται από τους φορείς και ελέγχονται από το ΑΣΕΠ (συγκεντρωτικός ΠΙΝΑΚΑΣ Ε' 2-3), από τις οποίες έκρινε βάσιμες τις 1.038, δηλαδή ένα ποσοστό 27,3% (έναντι αντίστοιχου ποσοστού μόνο 9,1% των ενστάσεων που εξετάστηκαν για διαγωνισμούς του ΑΣΕΠ). Από τις ενστάσεις αυτές:

- 3.262 αφορούσαν ΤΑΚΤΙΚΟ προσωπικό και έγιναν δεκτές σε ποσοστό 27,5% (ΠΙΝΑΚΕΣ ΚΔ' 2, ΚΣΤ').
- 530 αφορούσαν ΕΠΟΧΙΚΟ προσωπικό και έγιναν δεκτές σε ποσοστό 25,7% (ΠΙΝΑΚΑΣ Λ' 1, ΛΑ').
- 12 αφορούσαν ΕΙΔ. ΕΠΙΣΤΗΜΟΝΙΚΟ προσωπικό και έγιναν δεκτές σε ποσοστό 41,7% (ΠΙΝΑΚΑΣ ΛΓ').

6. Ερεύνησε συνολικά 15 αντιρρήσεις και 277 αιτήσεις θεραπείας υποψηφίων κατά των πινάκων επιλογής τακτικού προσωπικού που συντάσσονται από τους φορείς και ελέγχονται από το ΑΣΕΠ (συγκεντρωτικός ΠΙΝΑΚΑΣ Ε' 3 και ΠΙΝΑΚΕΣ ΚΔ' 2, ΚΣΤ'), από τις οποίες έκρινε βάσιμες 1 αντίρρηση (ποσοστό 6,7%) και 30 αιτήσεις θεραπείας (ποσοστό 10,8%). Επισημαίνεται ότι κατά το έτος 2008 δεν εξετάστηκαν αντιρρήσεις ή αιτήσεις θεραπείας που αφορούσαν ειδικό επιστημονικό προσωπικό.

Λοιποί έλεγχοι που ασκούνται από το ΑΣΕΠ**(α) Υπαγωγή συμβασιούχων στις διατάξεις του Π.Δ. 164/2004**

Σε εκπλήρωση των υποχρεώσεων του από το **Π.Δ. 164/2004** περί μετατροπής διαδοχικών συμβάσεων ορισμένου χρόνου των εργαζομένων σε φορείς του δημόσιου τομέα (όπως αυτός προσδιορίζεται από το διάταγμα αυτό) σε συμβάσεις αορίστου χρόνου, το ΑΣΕΠ συνέχισε και κατά το ημερολογιακό έτος 2008 την άσκηση του προβλεπόμενου ελέγχου νομιμότητας περί της συνδρομής των προϋποθέσεων υπαγωγής όπως όριζε το ανωτέρω Π.Δ. Ειδικότερα:

1. **Καταγράφηκαν** από το ΑΣΕΠ και **εισήχθησαν για έλεγχο** στα Τμήματα αιτήματα που εστάλησαν εντός του 2008 από **28 φορείς**, τα οποία αφορούσαν **122** συμβασιούχους (ΠΙΝΑΚΑΣ ΛΔ').
2. Όσον αφορά **πρωτογενείς κρίσεις** (ΠΙΝΑΚΕΣ ΛΔ'-ΛΣΤ'):
 - για **258** συμβασιούχους **εκδόθηκαν οριστικές αποφάσεις** (επί πλήρων αιτημάτων), ενώ για **4** συμβασιούχους (αναφορικά με τους οποίους τα σχετικά αιτήματα ήταν ατελή) το αρμόδιο Τμήμα αποφάσισε την αναβολή εκδίκασης της υπόθεσης μέχρις ότου οι φορείς αποστείλουν τα ελλείποντα στοιχεία·
 - επί των πλήρων αιτημάτων εκδόθηκαν 34 οριστικές αποφάσεις, σύμφωνα με τις οποίες **105** συμβασιούχοι **πληρούσαν** τους όρους μετατροπής των συμβάσεών τους σε αορίστου χρόνου και **39 δεν** τους **πληρούσαν**, ενώ 114 αιτήσεις συμβασιούχων απορρίφθηκαν λόγω εκπρόθεσμης υποβολής τους στο αρμόδιο για την κρίση όργανο του φορέα·
 - οι αποφάσεις του ΑΣΕΠ στην πλειονότητά τους ήταν σύμφωνες με τη (θετική ή αρνητική) κρίση των φορέων, ενώ εκείνες που διαφοροποιήθηκαν αφορούν: α) 43 συμβασιούχους για τους οποίους αρνητικές κρίσεις των φορέων μετατράπηκαν σε θετικές αποφάσεις του ΑΣΕΠ· και β) 14 συμβασιούχους για τους οποίους το ΑΣΕΠ απεφάνθη αρνητικά επί θετικών κρίσεων των φορέων.
3. Όσον αφορά **αιτήματα επανεξέτασης** (ΠΙΝΑΚΑΣ ΛΖ'), ελέγχθηκαν οι υποθέσεις 1.119 συμβασιούχων, για 878 από τους οποίους εκδόθηκαν οριστικές αποφάσεις. Για τους υπόλοιπους συντάχτηκε αλληλογραφία επιστροφής των υποθέσεών τους στο Υπουργείο Πολιτισμού για έκδοση νέας απόφασης. Εκδόθηκαν εκ νέου 260 αποφάσεις, συμπεριλαμβανομένης της επιστρεφόμενης αλληλογραφίας στο Υπουργείο Πολιτισμού, σύμφωνα με τις οποίες **489** συμβασιούχοι **πληρούσαν** τους όρους μετατροπής των συμβάσεών τους σε αορίστου χρόνου και **231 δεν** τους **πληρούσαν**, ενώ δόθηκε αναβολή εκδίκασης με απόφαση του ΑΣΕΠ σε 158 αιτήματα συμβασιούχων.

Διαπιστώσεις αναφορικά με το ζήτημα των συμβασιούχων του δημόσιου τομέα (τόσο ως προς την κατάσταση που έχει δημιουργηθεί από τη νομολογία των ελληνικών δικαστηρίων όσο και σε σχέση με τα προβλήματα που αντιμετώπισε το ΑΣΕΠ κατά την άσκηση του ελέγχου) διατυπώνονται στην οικεία ενότητα του Κεφαλαίου IV (*Προβλήματα από τα προεδρικά διατάγματα 164/2004 και 180/2004*, σελ. 67-73).

(β) Διενέργεια συνέντευξης

Κατά το ημερολογιακό έτος 2008 το ΑΣΕΠ, στο πλαίσιο που ορίζει ο νόμος για τη βαθμολογούμενη συνέντευξη ως κριτήριο κατάταξης των υποψηφίων που συμμετέχουν στις διαδικασίες επιλογής προσωπικού (άρθρο 4 του Ν. 3320/2005 και απόφαση ΔΙΠΠ/Φ.ΕΠ.1/5/οικ. 15205 [ΦΕΚ 1136/Β/17.8.2005] του Υπουργού Εσωτερικών, Δημόσιας Διοίκησης και Αποκέντρωσης), δέχθηκε συνολικά **20 αιτήματα φορέων για την κάλυψη 1.752 θέσεων** 101 διαφορετικών ειδικοτήτων των κατηγοριών ΠΕ, ΤΕ, ΔΕ και ΥΕ με χρήση του κριτηρίου της συνέντευξης και **ενέκρινε τη διενέργεια συνέντευξης για 104 από τις θέσεις αυτές**, η πλειοψηφία των οποίων αφορούσε διαδικασίες που διεξάγονται βάσει του Ν. 3429/2005, καθώς για τις διαδικασίες βάσει των Ν. 2190/1994 και 2527/1997 εγκρίθηκε η συνέντευξη μόλις για 7 από τις 1.633 αιτηθείσες θέσεις (βλ. ΠΙΝΑΚΑ ΛΗ' του Παραρτήματος, όπου παρουσιάζονται αναλυτικά ανά φορέα και κατηγορία προσωπικού οι αιτηθείσες και απορριφθείσες θέσεις προς πλήρωση με χρήση του κριτηρίου της συνέντευξης).

(γ) Ορισμός Συμβούλων του ΑΣΕΠ ως μελών επιτροπών επιλογής

Κατά το ημερολογιακό έτος 2008 **δεκατρείς (13) Σύμβουλοι του ΑΣΕΠ ορίστηκαν να συμμετάσχουν** (10 ως μέλη και 3 ως αναπληρωτές ορισμένων από αυτούς) **σε δέκα (10) επιτροπές επιλογής προσωπικού εννέα (9) φορέων** που είτε από το νόμο υποχρεούνται να συμπεριλάβουν μέλος του ΑΣΕΠ στις οικείες επιτροπές είτε με δική τους πρωτοβουλία ζήτησαν τον ορισμό Συμβούλου στη σύνθεση των επιτροπών αυτών. Οι φορείς και το είδος προσωπικού που αφορούσαν οι ανωτέρω διαδικασίες επιλογής παρουσιάζονται στον πίνακα που ακολουθεί:

Α/Α ΦΟΡΕΑ	ΦΟΡΕΑΣ	Α/Α ΕΠΙΤΡΟΠΗΣ	ΕΙΔΟΣ ΠΡΟΣΩΠΙΚΟΥ	ΟΡΙΣΜΟΣ ΕΠΙΠΛΕΟΝ ΣΥΜΒΟΥΛΟΥ ΩΣ ΑΝΑΠΛΗΡΩΤΗ
1	Ολυμπιακή Αεροπορία	1	ΑΟΡΙΣΤΟΥ ΧΡΟΝΟΥ (ΔΕ και ΥΕ)	-
2	Υπουργείο Δικαιοσύνης	2	ΤΑΚΤΙΚΟ (ΔΕ Φύλαξης καταστημάτων κράτησης)	ΝΑΙ
	Υπουργείο Δικαιοσύνης	3	ΤΑΚΤΙΚΟ (ΥΕ Κλητήρων)	ΝΑΙ
3	Αρχή Διασφάλισης Απορρήτου Επικοινωνιών	4	ΔΙΚΗΓΟΡΟΣ ΜΕ ΕΜΜΙΣΘΗ ΕΝΤΟΛΗ	-
4	Ινστιτούτο Φαρμακευτικής Έρευνας και Τεχνολογίας	5	ΑΟΡΙΣΤΟΥ ΧΡΟΝΟΥ (ΠΕ)	-
5	Οργανισμός Λιμένος Πειραιά	6	ΑΟΡΙΣΤΟΥ ΧΡΟΝΟΥ (ΠΕ)	-
6	Αρχή Προστασίας Δεδομένων Προσωπικού Χαρακτήρα	7	ΤΑΚΤΙΚΟ (ΠΕ και ΔΕ)	ΝΑΙ
7	Ψυχιατρικό Νοσοκομείο Πέτρας Ολύμπου	8	ΤΑΚΤΙΚΟ (ΔΕ)	-
8	Ψηφιακές Ενισχύσεις	9	ΑΟΡΙΣΤΟΥ ΧΡΟΝΟΥ (ΠΕ)	-
9	ΥΠΕΧΩΔΕ (Γενική Γραμματεία Δημοσίων Έργων)	10	ΑΟΡΙΣΤΟΥ ΧΡΟΝΟΥ (ΔΕ)	-

Επισημαίνεται ότι η τελευταία περίπτωση του παραπάνω πίνακα (επιτροπή υπ' αριθμ. 10) δεν αφορά νέα επιτροπή αλλά ήδη συσταθείσα κατά το παρελθόν η οποία χρειάστηκε να συγκληθεί εκ νέου σε συνεδρίαση με σκοπό την εκτέλεση δικαστικής απόφασης. Επειδή όμως ο Σύμβουλος του ΑΣΕΠ που είχε αρχικά οριστεί ως μέλος είχε στο μεταξύ αποχωρήσει από την υπηρεσία, παρέστη ανάγκη ορισμού νέου μέλους σε αντικατάστασή του.

(δ) Ανακοινώσεις πρόσληψης προσωπικού μερικής απασχόλησης

Κατά το ημερολογιακό έτος 2008 το ΑΣΕΠ αναφορικά με τις προσλήψεις προσωπικού μερικής απασχόλησης στο Δημόσιο, στους ΟΤΑ και στα νομικά πρόσωπα δημοσίου δικαίου έλεγξε (σύμφωνα με τις διατάξεις του άρθρου 6 παρ.2 του Ν. 3250/2004 όπως συμπληρώθηκε και τροποποιήθηκε μεταγενέστερα) και **ενέκρινε** συνολικά **71 ανακοινώσεις** που του κοινοποιήθηκαν από ισάριθμους φορείς για την πλήρωση **1.105 θέσεων** διαφόρων κατηγοριών. Η πλειοψηφία των εγκεκριμένων ανακοινώσεων (58 ανακοινώσεις για 850 θέσεις) αφορούσαν επιλογή προσωπικού από **κοινωνικές ομάδες της παρ. 1 του άρθρου 4 Ν. 3250/2004** (ορισμένες κατηγορίες ανέργων, μητέρες ανηλίκων, άτομα με αναπηρία, μέλη πολύτεκνων και τρίτεκνων οικογενειών), ενώ 13 ανακοινώσεις για την κάλυψη 255 θέσεων αφορούσαν επιλογή προσωπικού από την **κοινωνική ομάδα που προστέθηκε ως αυτοτελής κατηγορία με το Ν. 3448/2006** και περιλαμβάνει άτομα που καθίστανται άνεργα κατόπιν είτε ομαδικών απολύσεων είτε παύσης λειτουργίας των επιχειρήσεων όπου εργάζονταν (ΠΙΝΑΚΑΣ ΛΘ').

B. ΔΡΑΣΤΗΡΙΟΤΗΤΑ ΤΩΝ ΟΡΓΑΝΩΝ ΤΟΥ ΣΩΜΑΤΟΣ

Η Μείζων Ολομέλεια

Κατά το ημερολογιακό έτος 2008 η Μείζων Ολομέλεια συνήλθε σε **27 συνεδριάσεις**, καταχωρίζοντας σε ισάριθμα πρακτικά απόψεις της περί διαφόρων θεμάτων, ενώ εξέδωσε **30 αποφάσεις**.

Όσον αφορά τις αποφάσεις που εκδόθηκαν κατά το 2008:

- με την υπ' αριθμ. **1** αποφασίστηκε κατά πλειοψηφία ότι, κατά την αληθή έννοια της διάταξης του άρθρου μόνου παρ. 4 εδ. γ' του Π.Δ. 44/2005, η γνώση χειρισμού ηλεκτρονικών υπολογιστών αποδεικνύεται επαρκώς με βεβαιώσεις εκδιδόμενες από τα ΑΕΙ και τα ΤΕΙ από τις οποίες πιστοποιείται ότι οι υποψήφιοι παρακολούθησαν επιτυχώς τέσσερα (4) εξαμηνιαία μαθήματα πληροφορικής, προπτυχιακά ή μεταπτυχιακά·
- με την υπ' αριθμ. **2** αποφασίστηκε ομόφωνα ότι επιτρέπεται στο φορέα «Ελληνικές Γεωργικές Ασφαλίσεις» (ΕΛΓΑ), που προσλαμβάνει ετησίως εποχικό προσωπικό 600-650 ατόμων για την εκτίμηση ζημιών σε όλη τη χώρα, να ζητεί από τους καταταγέντες στον πίνακα επιτυχόντων κατά την πρόσληψή τους υπεύθυνη δήλωση του Ν. 1599/1986 στην οποία δηλώνεται ότι από την κατάταξή τους μέχρι την πρόσληψή τους δεν έχουν απασχοληθεί στον ίδιο φορέα με την ίδια ή παρεμφερή ιδιότητα ούτε έχουν απασχοληθεί σε δημόσια υπηρεσία ή νομικό πρόσωπο του άρθρου 14 παρ. 1 του Ν. 2190/1994 με την ιδιότητα του εποχικού υπαλλήλου. Σε αντίθετη δε

περίπτωση να αναγράφουν το φορέα της απασχόλησής τους και το είδος και τη διάρκεια της απασχόλησης αυτής. Τα ανωτέρω πρέπει να αναγράφονται ρητώς στη σχετική ανακοίνωση που θα εγκρίνει το ΑΣΕΠ·

- με την υπ' αριθμ. **3** αποφασίστηκε ομόφωνα ότι σε περίπτωση προκήρυξης από τη Δημόσια Επιχείρηση με την επωνυμία «Οργανισμός Λιμένος Ραφήνας Α.Ε.» για την πλήρωση θέσεων προσωπικού με τη διαδικασία του άρθρου 3 του Ν. 3429/2005, δεν υπάρχει δυνατότητα να γίνουν αναπληρώσεις από τον πίνακα προσληπτέων που θα αποστείλει η επιχείρηση στο ΑΣΕΠ για έλεγχο και θα ελεγχθεί από αυτό, αν μετά τη λήξη της 7μηνης δοκιμαστικής περιόδου αποφασιστεί από το Διοικητικό της Συμβούλιο η λήξη της σύμβασης κάποιου υποψηφίου ή αν ο προσληφθείς υποψήφιος παραιτηθεί για προσωπικούς λόγους εντός της δοκιμαστικής περιόδου·
- με την υπ' αριθμ. **4** αποφασίστηκε κατά πλειοψηφία ότι η πρόσληψη του προσωπικού της αστικής εταιρίας με την επωνυμία «Δωδεκανησιακή Εταιρεία Ανάπτυξης και Προόδου», στην οποία μοναδικός εταίρος είναι το ΝΠΔΔ Επιμελητήριο Δωδεκανήσου, υπάγεται στο σύστημα προσλήψεων του ΑΣΕΠ·
- με την υπ' αριθμ. **5** συγκροτήθηκε η Κεντρική Επιτροπή διενέργειας του διαγωνισμού για την πρόσληψη υπαλλήλων στην Υπηρεσία Πολιτικής Αεροπορίας του Υπουργείου Μεταφορών και Επικοινωνιών, βάσει της προκήρυξης 2Γ/2007 του ΑΣΕΠ·
- με την υπ' αριθμ. **6** η Ολομέλεια **α)** γνωμοδότησε ομόφωνα ότι ενδείκνυται να μην προχωρήσει το ΑΣΕΠ σε άμεση εκτέλεση των αποφάσεων του Διοικητικού Εφετείου Αθηνών με τις οποίες ακυρώθηκαν εν μέρει οι πίνακες διοριστέων της προκήρυξης 15/2Γ/2002 (ΦΕΚ 181/ΑΣΕΠ/19.6.2002), αλλά να αναμείνει έως ότου εκδοθεί τουλάχιστον μια απόφαση-οδηγός επί των εφέσεων που εκκρεμούν στο Συμβούλιο της Επικρατείας και να μελετήσει τότε εκ νέου το όλο ζήτημα της εκτέλεσης των αποφάσεων αυτών, εκτός αν υποχρεωθεί από το Τριμελές Συμβούλιο του Ν. 3066/2002 σε άμεση εκτέλεση των αποφάσεων του Εφετείου, οπότε βεβαίως θα συμμορφωθεί ασχέτως από ενδεχόμενες επιπλοκές που πρόκειται να επακολουθήσουν· και **β)** ανέθεσε στον ορισθέντα για το παραπάνω θέμα εισηγητή να μεριμνήσει για την κατάθεση του εγγράφου της γνωμοδότησης στο αρμόδιο Τμήμα του ΣτΕ και στο Τριμελές Συμβούλιο του Ν. 3068/2002 και να διατυπώσει και προφορικά θερμή παράκληση για την εκδίκαση των εφέσεων που εκκρεμούσαν και επρόκειτο να συζητηθούν στις 13 Μαρτίου 2008, καθώς και για την έκδοση της απόφασης του Τριμελούς Συμβουλίου του Ν. 3068/2002, προς το οποίο το ΑΣΕΠ είχε ήδη διατυπώσει τις απόψεις του·
- με την υπ' αριθμ. **7** η Ολομέλεια **α)** γνωμοδότησε ομόφωνα ότι ο Δήμαρχος Κ. Μητρούσιου του Νομού Σερρών οφείλει να ματαιώσει την προκήρυξη 1/464Μ/2007 (ΦΕΚ 444/ΑΣΕΠ/23.11.2007) για την πλήρωση με σειρά προτεραιότητας πέντε (5) θέσεων μόνιμου προσωπικού του Δήμου και να εκδώσει νέα προκήρυξη, τελούσα υπό τον έλεγχο και την έγκριση του ΑΣΕΠ, η οποία θα λάβει υπόψη όλα τα νόμιμα προσόντα όπως αυτά ισχύουν μετά το Ν. 3613/23.11.2007, που δημοσιεύτηκε την ίδια με την προκήρυξη ημερομηνία (ΦΕΚ 362/Α/23.11.2007)· και **β)** γνωμοδότησε κατά πλειοψηφία ότι στη νέα διαδικασία θα μετέχουν μόνο οι υποψήφιοι που έλαβαν μέρος στη διαδικασία της προκήρυξης 1/464Μ/2007·

- με την υπ' αριθμ. **8** αποφασίστηκε κατά πλειοψηφία ότι η συνδρομή του κριτηρίου της ανεργίας για όσους υποψηφίους μετείχαν σε ακυρωθείσα με υπαιτιότητα του φορέα διαδικασία πλήρωσης θέσεων εποχικού προσωπικού, η οποία επιβάλλεται να επαναληφθεί εξ αρχής, θα κριθεί με βάση το χρόνο της υποβολής των δικαιολογητικών κατά την πρώτη διαδικασία, η δε ανάληψη από αυτούς υπηρεσίας με βάση την πρώτη αυτή διαδικασία δε συνεπάγεται απώλεια του κριτηρίου της ανεργίας που προϋπήρξε της διαδικασίας που ακυρώθηκε.
- με την υπ' αριθμ. **9** αποφασίστηκε κατά πλειοψηφία ότι δικαιολογείται η πάροδος της ετήσιας προθεσμίας (η οποία προβλέπεται από το άρθρο 17 παρ. 12 του Ν. 2190/1994, όπως συμπληρώθηκε με το άρθρο 20 παρ. 8γ του Ν. 2738/1999 και εν συνεχεία τροποποιήθηκε με το άρθρο 7 παρ. 5 του Ν. 3051/2002 και ισχύει ήδη) εντός της οποίας πρέπει να υποβληθεί το αίτημα του φορέα για την αντικατάσταση διορισθέντος υποψηφίου ο οποίος δεν αποδέχτηκε το διορισμό του, στην περίπτωση κατά την οποία η πάροδος της προθεσμίας αυτής, εξαιτίας των αναφερόμενων στην απόφαση πραγματικών περιστατικών, δεν είναι δυνατόν αποδοθεί σε υπαίτια βραδύτητα των υπηρεσιών του.
- η υπ' αριθμ. **10** αφορά κλήρωση μελών του ΑΣΕΠ για να συμμετάσχουν στην τριμελή επιτροπή επιλογής υποψηφίων για την πλήρωση θέσεων του κλάδου ΔΕ Φύλαξης καταστημάτων κράτησης της χώρας.
- με την υπ' αριθμ. **11** αποφασίστηκε κατά πλειοψηφία ότι υποψήφιος που συμπλήρωσε στην αίτησή του το τετραγωνίδιο που αφορά στους μήνες εμπειρίας, όχι όμως και αυτό που αφορά στους μήνες για τους οποίους δικαιούται την προσαύξηση του 50%, δικαιούται μεν την προβλεπόμενη από το νόμο βαθμολόγηση της εμπειρίας αλλά όχι και την κατά 50% προσαύξησης της.
- με την υπ' αριθμ. **12** αποφασίστηκε ομόφωνα ότι σε όσες περιπτώσεις οι αποφάσεις των Διοικητικών Δικαστηρίων ακυρώνουν πράξεις και πίνακες διοριστέων του ΑΣΕΠ ή πίνακες φορέων που ελέγχονται και κυρώνονται από το ΑΣΕΠ μόνο κατά το μέρος που δεν περιέλαβαν τους αιτούντες την ακύρωση, χωρίς όμως να θίγουν και να ακυρώνουν ρητά τους πίνακες αυτούς ή τις πράξεις του ΑΣΕΠ κατά το μέρος που περιλαμβάνουν υποψηφίους οι οποίοι δεν θα έπρεπε να βρίσκονται σε θέση διοριστέου ενώ έχουν ήδη διοριστεί (ακόμη και αν κατά το σκεπτικό των ακυρωτικών αυτών αποφάσεων οι υποψήφιοι αυτοί στερούνται τυπικού προσόντος), δεν έχει εφαρμογή η παρ. 4 του άρθρου 20 του υπαλληλικού κώδικα (νόμος 3528/2007) σύμφωνα με την οποία: «οι διατάξεις της παρ. 2 για απαγόρευση ανάκλησης της πράξης διορισμού μετά την πάροδο διετίας δεν εφαρμόζονται όταν η πράξη διορισμού ακυρώνεται δικαστικώς». Στις περιπτώσεις επομένως αυτές εφαρμόζονται αντιθέτως οι διατάξεις της παρ. 2 του ως άνω άρθρου του υπαλληλικού κώδικα και ισχύουν οι απαγορεύσεις της παρ. αυτής και όσα προβλέπονται σχετικά στην απόφαση 1/2006 της Ολομέλειας του ΑΣΕΠ, έτσι ώστε ανάκληση του συντελεσθέντος ήδη διορισμού με έκδοση ατομικής πράξης να μπορεί να γίνει μόνο υπό τις προϋποθέσεις της ως άνω παραγράφου 2 του άρθρου 20 του υπαλληλικού κώδικα, σύμφωνα με όσα διαλαμβάνονται και στην ως άνω απόφαση 1/2006 της Ολομέλειας του ΑΣΕΠ.

- με την υπ' αριθμ. **13** αποφασίστηκε ομόφωνα ότι οι αναφερόμενοι στο άρθρο 33 του Ν. 2190/1994 Ειδικοί Επιστήμονες της νυν Γενικής Γραμματείας Επικοινωνίας και Γενικής Γραμματείας Ενημέρωσης δεν υπάγονται στο σύστημα προσλήψεων του Ν. 2190/1994.
- με την υπ' αριθμ. **14** αποφασίστηκε κατά πλειοψηφία ότι οι προσλήψεις ειδικού επιστημονικού προσωπικού στο «Ινστιτούτο Αιγαίου του Δικαίου της Θάλασσας και του Ναυτικού Δικαίου» και στο «Ινστιτούτο Κρητικού Δικαίου», και ειδικότερα Συνεργατών Ερευνητών στο πρώτο και Κυρίων Ερευνητών και Συνεργατών Ερευνητών στο δεύτερο, δεν υπόκεινται στο σύστημα προσλήψεων του Ν. 2190/1994, ως υπαγόμενες στην εξαίρεση του άρθρου 14 παρ. 2 εδ. δ' του νόμου αυτού.
- με την υπ' αριθμ. **15** αποφασίστηκε κατά πλειοψηφία ότι η απασχόληση στην ημεδαπή των υποψηφίων για την κάλυψη θέσεων Ειδικού Επιστημονικού Προσωπικού με σχέση εργασίας ιδιωτικού δικαίου μετά την απόκτηση του προβλεπόμενου από την προκήρυξη αλλοδαπού βασικού καθώς και μεταπτυχιακού τίτλου σπουδών δε λαμβάνεται υπόψη ως εμπειρία εφόσον έχει αποκτηθεί πριν από την επιτυχή συμπληρωματική τους εξέταση από το ΔΟΑΤΑΠ (πρώην ΔΙΚΑΤΣΑ), με την οποία αναγνωρίζεται η ισοτιμία και αντιστοιχία του αλλοδαπού βασικού τίτλου σπουδών προς τους απονεμόμενους τίτλους από τα ελληνικά εκπαιδευτικά ιδρύματα.
- η υπ' αριθμ. **16** αφορά την προβλεπόμενη από το άρθρο 9 παρ. 7 του Ν. 2734/1999 κλήρωση μελών του ΑΣΕΠ για να μετάσχουν στην κατά τις διατάξεις αυτές τριμελή επιτροπή, η οποία επιλέγει τους υποψηφίους για την πλήρωση χιλίων τετρακοσίων θέσεων ειδικών φρουρών στο Υπουργείο Εσωτερικών.
- με την υπ' αριθμ. **17** συγκροτήθηκε η Κεντρική Επιτροπή διενέργειας του διαγωνισμού για την πρόσληψη εκπαιδευτικών στην πρωτοβάθμια και δευτεροβάθμια εκπαίδευση κλάδου ΠΕ Μουσικής, βάσει της προκήρυξης 1Γ/2008 του ΑΣΕΠ.
- με την υπ' αριθμ. **18** αποφασίστηκε κατά πλειοψηφία ότι για τη συμπλήρωση του 24μήνου κατά τα άρθρα 6 και 11 του Π.Δ. 164/2004 προσμετρείται στο συνολικό χρόνο των αλληπάλληλων συμβάσεων ορισμένου χρόνου και ο χρόνος που διέδραμε από τη λήξη της τελευταίας σύμβασης μέχρι την έκδοση της οριστικής απόφασης του αρμόδιου δικαστηρίου, κατά τον οποίο ο εργαζόμενος απασχολήθηκε δυνάμει προσωρινής διαταγής δικαστή ή απόφασης που εκδόθηκε κατά τη διαδικασία των ασφαλιστικών μέτρων.
- με την υπ' αριθμ. **19** αποφασίστηκε ομόφωνα ότι επί νομικών θεμάτων που ανακύπτουν κατά την εφαρμογή των νόμων και των κανονισμών που διέπουν την επιλογή των διοριστέων στις δημόσιες υπηρεσίες, στους οργανισμούς τοπικής αυτοδιοίκησης και στα νομικά πρόσωπα της παρ. 1 του άρθρου 14 του Ν. 2190/1994, αποκλειστικά αρμόδιο να αποφανθεί είναι το ΑΣΕΠ και επομένως οι επί των θεμάτων αυτών γνωμοδοτήσεις του Νομικού Συμβουλίου του Κράτους δεν το δεσμεύουν, ακόμη και στην περίπτωση που έχουν γίνει αποδεκτές από τον αρμόδιο υπουργό.
- με την υπ' αριθμ. **20** εγκρίθηκε η ετήσια έκθεση του ΑΣΕΠ για το έτος 2007.
- με την υπ' αριθμ. **21** αποφασίστηκε **α)** κατά πλειοψηφία ότι οι συμβάσεις των προσλαμβανομένων βάσει των προσωρινών πινάκων κατάταξης για την πλήρωση θέσεων προσωπικού με σύμβαση εργασίας ιδιωτικού δικαίου αορίστου χρόνου θεωρούνται συμβάσεις ορισμένου χρόνου· και **β)** ομόφωνα ότι για τις συμβάσεις ορισμένου χρόνου που καταρτίστηκαν

πριν από την έναρξη ισχύος του Π.Δ. 164/2004 δεν υπολογίζεται ο χρόνος διάρκειάς τους για τη συμπλήρωση του 24μήνου του άρθρου 6 του ως άνω Π.Δ.

- με την υπ' αριθμ. **22** αποφασίστηκε ομόφωνα η χορήγηση άδειας άσκησης διδακτικού έργου με αμοιβή για το ακαδημαϊκό έτος 2008-2009, εκτός ωραρίου εργασίας, σε δύο υπαλλήλους του ΑΣΕΠ.
- με την υπ' αριθμ. **23** αποφασίστηκε **α)** κατά πλειοψηφία ότι κριτήριο για τη διαπίστωση του κωλύματος υποψηφίου (κατά την παρ. 17 του άρθρου 17 του Ν. 2190/1994, που προστέθηκε με την παρ. 10 εδάφιο α' του άρθρου 20 του Ν. 2738/1999 και αντικαταστάθηκε με την παρ. 5 του άρθρου 10 του Ν. 2839/2000), ο οποίος διορίστηκε με τις διατάξεις του Ν. 2190/1994 ως τακτικός υπάλληλος του Δημοσίου, ΝΠΔΔ και ΟΤΑ, για τη συμμετοχή του στη διαδικασία πλήρωσης φορέων της παρ. 1 του άρθρου 14 του Ν. 2190/1994 είναι ο χρόνος λήξης της προθεσμίας υποβολής της αίτησής του· και **β)** ομόφωνα η διαχείριση ενδοδιαδικαστικών ζητημάτων του ΑΣΕΠ.
- με την υπ' αριθμ. **24** συγκροτήθηκε η Κεντρική Επιτροπή διενέργειας του διαγωνισμού για την πρόσληψη εκπαιδευτικών λειτουργιών πρωτοβάθμιας και δευτεροβάθμιας εκπαίδευσης βάσει της προκήρυξης 2Π/2008 του ΑΣΕΠ.
- με την υπ' αριθμ. **25** συγκροτήθηκε η Κεντρική Επιτροπή διενέργειας του διαγωνισμού για την πρόσληψη εκπαιδευτικών λειτουργιών πρωτοβάθμιας και δευτεροβάθμιας εκπαίδευσης βάσει της προκήρυξης 3Π/2008 του ΑΣΕΠ.
- με την υπ' αριθμ. **26** αποφασίστηκε κατά πλειοψηφία ότι **α)** όταν η εξειδικευμένη εμπειρία αποτελεί τυπικό προσόν διορισμού ή πρόσληψης στο δημόσιο τομέα, βαθμολογείται όχι μόνον αυτή αλλά και η απλή εμπειρία σε καθήκοντα ή έργα συναφή με το γνωστικό αντικείμενο του τίτλου σπουδών ή με το αντικείμενο της προς πλήρωση θέσης· και **β)** ο χρόνος ασφάλισης υποψηφίου που είναι ελεύθερος επαγγελματίας υπολογίζεται μέχρι το χρόνο έκδοσης της βεβαίωσης του οικείου ασφαλιστικού ταμείου και όχι μόνο μέχρι τον τυχόν αναγραφόμενο στη βεβαίωση χρόνο έως τον οποίο κατέβαλε τις βαρύνουσες αυτόν ασφαλιστικές εισφορές.
- με την υπ' αριθμ. **27** αποφασίστηκε κατά πλειοψηφία ότι το προσωπικό που καλύπτει τις τρεις θέσεις Ειδικού Επιστημονικού Προσωπικού με βαθμό αντίστοιχο Συμβούλου Πρεσβείας Α' ή Β' τάξεως και τις τέσσερις θέσεις Ειδικού Επιστημονικού Προσωπικού με βαθμό αντίστοιχο Γραμματέα Πρεσβείας Α' ή Β' τάξεως της Μόνιμης Ελληνικής Αντιπροσωπείας στον Οργανισμό Οικονομικής Συνεργασίας και Ανάπτυξης δεν μπορεί να υπαχθεί στις εξαιρέσεις της παρ. 2 στοιχ. στ' του άρθρου 14 του Ν. 2190/1994.
- με την υπ' αριθμ. **28** αποφασίστηκε κατά πλειοψηφία ότι **α)** η πρόσληψη υποψηφίων κατά τις διατάξεις του Ν. 3429/2005 από τον οριστικό πίνακα προσληπτέων που καταρτίζει η αρμόδια επιτροπή του φορέα γίνεται νομίμως μόνον μετά τη δημοσίευση του πίνακα αυτού στην Εφημερίδα της Κυβερνήσεως, η οποία συντελείται είτε μετά τον έλεγχο αυτού από το ΑΣΕΠ είτε μετά την πάροδο άπρακτης της προθεσμίας εντός της οποίας, αρχομένης από την περιέλευση σ' αυτό του οριστικού πίνακα και των αναγκαίων για τον έλεγχο του στοιχείων, όφειλε τούτο κατά νόμο να προβεί στον έλεγχο· και ομόφωνα ότι **β)** ο οριστικός πίνακας προσληπτέων δημοσιεύεται στην Εφημερίδα της Κυβερνήσεως υπό τις ανωτέρω στοιχ. α' προϋποθέσεις

πάντοτε, δηλαδή ακόμη και όταν δεν προβλέπεται δημοσίευσή του από την οικεία υπουργική απόφαση ή την προκήρυξη· **γ)** το ΑΣΕΠ και μετά την πάροδο της προθεσμίας εντός της οποίας όφειλε κατά νόμο να ελέγξει τον οριστικό πίνακα προσληπτέων και επομένως και μετά τη δημοσίευσή του συνεχίζει και ολοκληρώνει τον έλεγχο του· **δ)** υποψήφιοι που είχαν εγγραφεί στον προσωρινό πίνακα προσληπτέων και δεν περιλαμβάνονται στον οριστικό πίνακα προσληπτέων που καταρτίζει η αρμόδια επιτροπή του φορέα ή έχουν καταταχθεί στον οριστικό πίνακα προσληπτέων σε σειρά κατώτερη εκείνης που είχαν στον προσωρινό πίνακα προσληπτέων, έχουν δικαίωμα υποβολής αίτησης θεραπείας ενώπιον της ίδιας επιτροπής του φορέα· **ε)** υποψήφιοι που είχαν εγγραφεί στον οριστικό πίνακα προσληπτέων της αρμόδιας επιτροπής του φορέα και κατά τον έλεγχο του ΑΣΕΠ διαγράφηκαν απ' αυτόν ή μεταβλήθηκε επί το δυσμενέστερο η σειρά κατάταξής τους, έχουν δικαίωμα υποβολής αίτησης θεραπείας ενώπιον του ΑΣΕΠ·

- με την υπ' αριθμ. **29** αποφασίστηκε ομόφωνα ότι οι μεταπτυχιακοί καθώς επίσης και οι διδακτορικοί τίτλοι των αναφερόμενων κατά περίπτωση υπαλλήλων του ΑΣΕΠ έχουν συνάφεια με το αντικείμενο της υπηρεσίας και θα πρέπει να τους χορηγηθεί το προβλεπόμενο από το νόμο σχετικό επίδομα·
- με την υπ' αριθμ. **30** αποφασίστηκε ομόφωνα ότι **α)** εμπίπτουν στο πεδίο εφαρμογής του Π.Δ. 146/2007 οι εξετάσεις πιστοποίησης της Αγγλικής γλώσσας TEST OF INTERACTIVE ENGLISH (TIE), καθώς και τα πιστοποιητικά γλωσσομάθειας που εκδίδει ο βρετανικός φορέας πιστοποίησης ESB, υπό την ονομασία με την οποία αναφέρονται λεπτομερώς στην απόφαση· **β)** η απόδειξη της ξένης γλώσσας είναι δυνατή και με πιστοποιητικά γλωσσομάθειας μη προβλεπόμενα από το ισχύον προσοντολόγιο, εφόσον είναι αναγνωρισμένα από το υπουργείο παιδείας ή άλλο καθ' ύλη αρμόδιο υπουργείο της οικείας χώρας ή προέρχονται από πανεπιστήμια δημόσιου χαρακτήρα ή εκδίδονται ή τελούν υπό την αιγίδα επίσημων μορφωτικών φορέων των οικείων κρατών.

Όσον αφορά τις συνεδριάσεις που πραγματοποιήθηκαν κατά το 2008:

- κατά τη συνεδρίαση της 18.1.2008, για την οποία καταρτίστηκε το υπ' αριθμ. **1** **πρακτικό**, συζητήθηκαν θέματα που αφορούν: **α)** προβλήματα από τον παρεμπόμποντα έλεγχο του Ελεγκτικού Συνεδρίου για την έγκριση χρηματικών ενταλμάτων πληρωμής συμβασιούχων του Π.Δ. 164/2004, και αποφασίστηκε ομόφωνα να διαβιβασθεί αντίγραφο του πρακτικού αυτού στο Ελεγκτικό Συνέδριο με ευχή επανεξέτασης του θέματος από την Ολομέλειά του· **β)** πιστοποιητικά γλωσσομάθειας, και κρίθηκε ομόφωνα ότι το Προεδρικό Διάταγμα 146/2007 απαιτεί, ως προς την αποδοχή των πιστοποιητικών γνώσης της αγγλικής γλώσσας, τόσο αυτά όσο και ο φορέας που τα εκδίδει να είναι διαπιστευμένος από την αρμόδια αρχή πιστοποίησης της Αγγλίας, ήτοι την Qualifications and Curriculum Authority (QCA)· και **γ)** την αποδοχή ή μη απόφασης του Διοικητικού Εφετείου αναφορικά με την προσαύξηση 40% της εμπειρίας σε υποψηφίους που εργάστηκαν σε προγράμματα που δεν υλοποιούνται αμιγώς στον ΟΤΑ ή το ΝΠΔΔ του ΟΤΑ που προκηρύσσει τη θέση, αλλά σε άλλο νομικό του πρόσωπο, και αποφασίστηκε κατά πλειοψηφία να μην ασκηθεί έφεση κατά την απόφασης αυτής·

- κατά τη συνεδρίαση της 23.1.2008, για την οποία καταρτίστηκε το υπ' αριθμ. **2 πρακτικό**, συζητήθηκαν θέματα για τα οποία εκδόθηκαν οι υπ' αριθμ. 1 και 2 αποφάσεις, καθώς και θέματα που αφορούν την αρνητική βαθμολόγηση μετά από ακυρωτικές αποφάσεις Διοικητικών Δικαστηρίων, για τα οποία η Ολομέλεια αποδέχθηκε ομόφωνα την Εισήγηση του ορισθέντος εισηγητού κατά τα διαλαμβανόμενα στο πολυσέλιδο πρακτικό·
- κατά τη συνεδρίαση της 30.1.2008, για την οποία καταρτίστηκε το υπ' αριθμ. **3 πρακτικό**, συζητήθηκαν θέματα για τα οποία εκδόθηκαν οι υπ' αριθμ. 3 και 4 αποφάσεις·
- κατά τη συνεδρίαση της 12.2.2008, για την οποία καταρτίστηκε το υπ' αριθμ. **4 πρακτικό**, συζητήθηκαν τα εξής: **α)** θέματα για τα οποία εκδόθηκε η υπ' αριθμ. 5 απόφαση· **β)** θέματα που αφορούν την υπαγωγή ή μη στο σύστημα προσλήψεων του Ν. 2190/1994 της «ΚΤΗΜΑΤΟΛΟΓΙΟ Α.Ε.», την εφαρμογή της απόφασης 33/2005 της Ολομέλειας, και την ένταξη του νομού Σερρών στις παραμεθόριες περιοχές, επί των οποίων ωστόσο δεν λήφθηκαν αποφάσεις· και **γ)** το θέμα της συνάφειας ή μη πτυχίου Τεχνικού – Επαγγελματικού Λυκείου του τμήματος Βιομηχανικών Εγκαταστάσεων και Βιομηχανικής Παραγωγής του τομέα Μηχανοτεχνικού αυτοκινήτων με το αντικείμενο της θέσης ΔΕ Μηχανοτεχνίτη Αυτοκινήτων, και η Ολομέλεια ομόφωνα γνωμοδότησε καταφατικά·
- κατά τη συνεδρίαση της 22.2.2008, για την οποία καταρτίστηκε το υπ' αριθμ. **5 πρακτικό**, συζητήθηκαν θέματα για τα οποία εκδόθηκαν οι υπ' αριθμ. 6, 7 και 8 αποφάσεις·
- κατά τη συνεδρίαση της 5.3.2008, για την οποία καταρτίστηκε το υπ' αριθμ. **6 πρακτικό**, συζητήθηκαν θέματα για τα οποία εκδόθηκε η υπ' αριθμ. 9 απόφαση και αποφασίστηκε ομόφωνα ότι **α)** τα καθήκοντα του χειριστή Η/Υ είναι συναφή με αυτά του υπαλλήλου του κλάδου ΔΕ Διοικητικού και επομένως υποψήφιος για θέσεις κλάδου ΔΕ Διοικητικού μπορεί να προσμετρήσει την εμπειρία του σε διοικητικά καθήκοντα και την απασχόλησή του ως χειριστή Η/Υ προκειμένου να μοριοδοτηθεί (και) γι' αυτήν την προϋπηρεσία του· **β)** είναι συναφής προς τα καθήκοντα του υπαλλήλου του κλάδου ΔΕ Διοικητικού και προσμετρείται και η εμπειρία από απασχόληση 1) στην ηλεκτρονική καταχώρηση στοιχείων σε προγράμματα υλικών και αναλωσίμων, καθώς και στην εισαγωγή και επεξεργασία στοιχείων κρατήσεων και αποδόσεων σε ηλεκτρονικό πρόγραμμα ταμείου της διαχείρισης και 2) στην ταξινόμηση, αρχειοθέτηση και καταγραφή σε ηλεκτρονική μορφή διαφόρων στατιστικών στοιχείων και αρχείων υπηρεσιών· **γ)** η ως άνω υπό στοιχ. β εμπειρία είναι παρεμφερής προς τα καθήκοντα του υπαλλήλου του κλάδου ΔΕ Διοικητικού και συνεπώς η εμπειρία αυτή, αποκτώμενη στο Δημόσιο κ.λπ., προσαυξάνεται κατά 50% εφόσον συντρέχουν και οι λοιπές προϋποθέσεις του Ν. 3320/2005· **δ)** ότι τα ανωτέρω υπό στοιχεία α, β, γ θα ισχύσουν για τις προκηρύξεις που θα εκδοθούν εφεξής καθώς και για τις ήδη εκδοθείσες προκηρύξεις, εφόσον γι' αυτές δεν έχουν εκδοθεί τα προσωρινά αποτελέσματα· και ότι **ε)** στις διαδημοτικές επιχειρήσεις στις οποίες μετέχουν πολλοί Δήμοι το κριτήριο της εντοπιότητας θα ισχύσει για τους δημότες όλων των δήμων που συμμετέχουν στη διαδημοτική επιχείρηση, υπό την προϋπόθεση ότι ο πληθυσμός εκάστου δήμου είναι κατώτερος των 10.000 κατοίκων. Άρα στις περιπτώσεις που ένας ή περισσότεροι δήμοι από τους συμμετέχοντες στη δημοτική επιχείρηση έχουν πληθυσμό ανώτερο των 10.000 κατοίκων το κριτήριο της εντοπιότητας δεν θα ισχύσει για τους δημότες των δήμων αυτών·

- κατά τη συνεδρίαση της 20.3.2008, για την οποία καταρτίστηκε το υπ' αριθμ. **7 πρακτικό**, συζητήθηκαν θέματα για τα οποία εκδόθηκε η υπ' αριθμ. 10 απόφαση και το θέμα των πιστοποιητικών γλωσσομάθειας αγγλικής·
- κατά τη συνεδρίαση της 9.4.2008, για την οποία καταρτίστηκε το υπ' αριθμ. **8 πρακτικό**: συζητήθηκαν **α)** θέματα για τα οποία εκδόθηκε η υπ' αριθμ. 11 απόφαση· **β)** θέματα σχετικά με την αναπλήρωση υποψηφίου απολυθέντος συνεπεία πειθαρχικού παραπτώματος· **γ)** τα προβλήματα που προκύπτουν από την εκτέλεση δικαστικών αποφάσεων· και **δ)** το θέμα των πιστοποιητικών γλωσσομάθειας της αγγλικής γλώσσας, για το οποίο αποφασίστηκε κατά πλειοψηφία η παραπομπή στο Νομικό Συμβούλιο του Κράτους προς γνωμοδότηση·
- κατά τη συνεδρίαση της 16.4.2008, για την οποία καταρτίστηκε το υπ' αριθμ. **9 πρακτικό**, συζητήθηκαν θέματα για τα οποία εκδόθηκε η υπ' αριθμ. 12 απόφαση·
- κατά τη συνεδρίαση της 14.5.2008, για την οποία καταρτίστηκε το υπ' αριθμ. **10 πρακτικό**, συζητήθηκαν θέματα για τα οποία εκδόθηκαν οι υπ' αριθμ. 13 και 14 αποφάσεις·
- κατά τη συνεδρίαση της 28.5.2008, για την οποία καταρτίστηκε το υπ' αριθμ. **11 πρακτικό**, συζητήθηκε η απόφαση του Συμβουλίου της Επικρατείας 1258/2008 και ο τρόπος λειτουργίας του κριτηρίου 65% και 35% στους οικείους πίνακες·
- κατά τη συνεδρίαση της 25.6.2008, για την οποία καταρτίστηκε το υπ' αριθμ. **12 πρακτικό**, συζητήθηκαν θέματα για τα οποία εκδόθηκε η υπ' αριθμ. 15 απόφαση·
- κατά τη συνεδρίαση της 8.7.2008, για την οποία καταρτίστηκε το υπ' αριθμ. **13 πρακτικό**, συζητήθηκε η αποδοχή ή μη της γνωμοδότησης 344/2008 του Γ' Τμήματος του Νομικού Συμβουλίου του Κράτους, καθώς και θέματα αναγνώρισης των πιστοποιητικών γλωσσομάθειας της αγγλικής γλώσσας που χορηγούνται από τους αναφερόμενους στο σχετικό πρακτικό φορείς·
- κατά τη συνεδρίαση της 17.9.2008, για την οποία καταρτίστηκε το υπ' αριθμ. **14 πρακτικό**, συζητήθηκαν θέματα για τα οποία εκδόθηκαν οι υπ' αριθμ. 16 και 17 αποφάσεις και αποφασίστηκε κατά πλειοψηφία, μετά τη γνωμοδότηση 344/2008 του Γ' Τμήματος του Νομικού Συμβουλίου του Κράτους, ο τρόπος της απόδειξης της γνώσης της αγγλικής γλώσσας σε άριστο επίπεδο, κατά τα λεπτομερώς διαλαμβανόμενα στο πρακτικό·
- κατά τη συνεδρίαση της 24.9.2008, για την οποία καταρτίστηκε το υπ' αριθμ. **15 πρακτικό**: **α)** συζητήθηκαν θέματα για τα οποία εκδόθηκε η υπ' αριθμ. 18 απόφαση· **β)** αποφασίστηκε ομόφωνα ότι τα αναφερόμενα στο πρακτικό πιστοποιητικά γλωσσομάθειας της αγγλικής γλώσσας, που εκδίδονται από φορείς της Μεγάλης Βρετανίας και τα Πανεπιστήμια Cambridge της Μεγάλης Βρετανίας και Michigan των Η.Π.Α., πληρούν τους όρους εφαρμογής του Π.Δ. 146/2007 προκειμένου να ενταχθούν στο παράρτημα γλωσσομάθειας των προκηρύξεων του ΑΣΕΠ· **γ)** αναφορικά με τα προβλήματα που προκύπτουν από τον παρεμπόμποντα έλεγχο του Ελεγκτικού Συνεδρίου για την έγκριση χρηματικών ενταλμάτων πληρωμής διοριστέων υπαλλήλων στο δημόσιο τομέα από το ΑΣΕΠ, η Ολομέλεια επανήλθε στα όσα δέχτηκε με το πρακτικό 1/18.1.2008 και ομόφωνα αποφάσισε να διαβιβασθεί αντίγραφο του πρακτικού αυτού στο Ελεγκτικό Συνέδριο·

- κατά τη συνεδρίαση της 13.10.2008, για την οποία καταρτίστηκε το υπ' αριθμ. **16 πρακτικό**, συζητήθηκαν θέματα για τα οποία εκδόθηκε η υπ' αριθμ. 19 απόφαση, καθώς και θέματα γλωσσομάθειας·
- κατά τη συνεδρίαση της 22.10.2008, για την οποία καταρτίστηκε το υπ' αριθμ. **17 πρακτικό**, αποφασίστηκε ομόφωνα να περιληφθούν στην ετήσια έκθεση του ΑΣΕΠ όσα διαλαμβάνονται στο από 14.10.2008 σημείωμα του ορισθέντος εισηγητού, όπως αυτό συμπληρώθηκε από τον ίδιο και από τα μέλη·
- κατά τη συνεδρίαση της 29.10.2008, για την οποία καταρτίστηκε το υπ' αριθμ. **18 πρακτικό: α)** συζητήθηκαν θέματα για τα οποία εκδόθηκαν οι υπ' αριθμ. 20 και 21 αποφάσεις· **β)** αποφασίστηκε ομόφωνα να παραμείνει ως έχει στις προκηρύξεις του ΑΣΕΠ η διατύπωση για το θέμα της βαθμολόγησης ή μη δεύτερου μη συναφούς τίτλου σπουδών που είναι αποδεκτός για την πλήρωση θέσεων ΔΕ κατηγορίας· **γ)** αποφασίστηκε ομόφωνα ότι οι φορείς που ενεργούν πρόσληψη προσωπικού για την αντιμετώπιση κατεπειγουσών ή πρόσκαιρων αναγκών με δίμηνες συμβάσεις είναι υποχρεωμένοι να αποστέλλουν στο ΑΣΕΠ αμέσως μετά την πρόσληψη τους πίνακες προσληπτέων κατά ειδικότητα (άρθρο 14 παρ. 2 εδ. η Ν. 2190/1994) και να μην περιορίζονται μόνον στην αποστολή των πινάκων ολόκληρου του έτους μέχρι τις 31 Ιανουαρίου του επόμενου έτους·
- κατά τη συνεδρίαση της 5.11.2008, για την οποία καταρτίστηκε το υπ' αριθμ. **19 πρακτικό**, συζητήθηκαν θέματα για τα οποία εκδόθηκε η υπ' αριθμ. 22 απόφαση και αποφασίστηκε ομόφωνα ότι: **α)** ο βαθμός του τίτλου σπουδών για τη μοριοδότηση κάθε υποψηφίου υπολογίζεται σε δεκάβαθμη κλίμακα με δύο δεκαδικά ψηφία και πολλαπλασιάζεται επί τον αριθμό 100· **β)** τα τυχόν πέρα των δύο πρώτων δεκαδικά ψηφία δε λαμβάνονται υπόψη και δε γίνεται στρογγυλοποίησή τους· και **γ)** στρογγυλοποίηση των πέρα των δύο πρώτων δεκαδικών ψηφίων γίνεται μόνο όταν τούτο επιβάλλεται ρητώς από νόμο, προεδρικό διάταγμα ή υπουργική απόφαση που εκδόθηκαν κατ' εξουσιοδότηση νόμου·
- κατά τη συζήτηση της 12.11.2008, για την οποία καταρτίστηκε το υπ' αριθμ. **20 πρακτικό**, έγινε ανταλλαγή απόψεων σχετικά με το διαγωνισμό του Υπουργείου Δικαιοσύνης για την πλήρωση 44 επιμελητών δικαστηρίων, και ορίστηκαν δύο Σύμβουλοι του ΑΣΕΠ ως τακτικό και αναπληρωματικό μέλος αντίστοιχα στη σχετική επιτροπή·
- κατά τη συνεδρίαση της 19.11.2008, για την οποία καταρτίστηκε το υπ' αριθμ. **21 πρακτικό**, συζητήθηκαν θέματα για τα οποία εκδόθηκε η υπ' αριθμ. 23 απόφαση, καθώς και προτάσεις για την αντιμετώπιση του θέματος της εξειδικευμένης εμπειρίας στις προκηρύξεις·
- κατά τη συνεδρίαση της 26.11.2008, για την οποία καταρτίστηκε το υπ' αριθμ. **22 πρακτικό**, συνεχίστηκε η συζήτηση επί των προτάσεων για την αντιμετώπιση του θέματος της εξειδικευμένης εμπειρίας στις προκηρύξεις και αντηλλάγησαν απόψεις επί ζητημάτων που ανακύπτουν στις προσλήψεις προσωπικού σύμφωνα με τις διατάξεις του Ν. 3429/2005·
- κατά τη συνεδρίαση της 3.12.2008, για την οποία καταρτίστηκε το υπ' αριθμ. **23 πρακτικό**, συζητήθηκαν θέματα για τα οποία εκδόθηκαν οι υπ' αριθμ. 24, 25 και 26 αποφάσεις και συνεχίστηκε η ανταλλαγή απόψεων επί ζητημάτων που ανακύπτουν στις προσλήψεις προσωπικού σύμφωνα με τις διατάξεις του Ν. 3429/2005·

- κατά τη συνεδρίαση της 8.12.2008, για την οποία καταρτίστηκε το υπ' αριθμ. **24 πρακτικό**, συζητήθηκαν θέματα για τα οποία εκδόθηκε η υπ' αριθμ. 27 απόφαση και συνεχίστηκε η ανταλλαγή απόψεων επί ζητημάτων που ανακύπτουν στις προσλήψεις προσωπικού σύμφωνα με τις διατάξεις του Ν. 3429/2005·
- κατά τη συνεδρίαση της 9.12.2008, για την οποία καταρτίστηκε το υπ' αριθμ. **25 πρακτικό**, συζητήθηκαν θέματα για τα οποία εκδόθηκε η υπ' αριθμ. 28 απόφαση·
- κατά τη συνεδρίαση της 16.12.2008, για την οποία καταρτίστηκε το υπ' αριθμ. **26 πρακτικό**, αποφασίστηκε ομόφωνα η αναβολή του διαγωνισμού των εκπαιδευτικών βάσει της προκήρυξης 2Π/2008 του ΑΣΕΠ που είχε ορισθεί για τις 20 και 21 Δεκεμβρίου 2008, λόγω της γενικότερης αναταραχής στο χώρο της παιδείας και των αντικειμενικών δυσκολιών που ανέκυψαν, και η ανακοίνωση της νέας ημερομηνίας διεξαγωγής του στις αρχές Ιανουαρίου 2009·
- κατά τη συνεδρίαση της 18.12.2008, για την οποία καταρτίστηκε το υπ' αριθμ. **27 πρακτικό**, συζητήθηκαν θέματα για τα οποία εκδόθηκαν οι υπ' αριθμ. 29 και 30 αποφάσεις.

Η Ελάσσων Ολομέλεια

Κατά το ημερολογιακό έτος 2008 η Ελάσσων Ολομέλεια εξέδωσε **16 αποφάσεις**. Από αυτές:

- οι 10 αφορούν επίλυση διαφωνιών που ανέκυψαν στα Τμήματα κατά τον **έλεγχο δικαιολογητικών** και την **έρευνα ενστάσεων και αιτήσεων θεραπείας** που παραπέμφθηκαν στην Ελάσσωνα Ολομέλεια με αποφάσεις Τμημάτων·
- η 1 αφορά **εξέταση αίτησης θεραπείας** κατά αποφάσεως της Ελάσσονος Ολομέλειας·
- οι 2 αφορούν αποδοχή αιτημάτων φορέων για την πλήρωση κενών θέσεων τους από υπάρχοντες **κυλιόμενους πίνακες**·
- οι 3 αφορούν **ορισμό βαθμολογητών και αναβαθμολογητών** γραπτών διαγωνισμών (Προκηρύξεις ΑΣΕΠ 2Γ/2007 και 1Γ/2008).

Από τις ανωτέρω αποφάσεις σημαντικά θέματα που αντιμετώπισε το ΑΣΕΠ επέλυσαν οι ακόλουθες:

- με την απόφαση **1** ερμηνεύτηκαν οι διατάξεις των άρθρων 18 παρ. 2 του Ν. 2190/1994 και 24 παρ. 8 του Ν. 3200/2003 και έγινε δεκτό ότι η πρώτη προϋποθέτει πιστοποίηση επιτυχούς **παρακολούθησης προγραμμάτων ή σεμιναρίων επαγγελματικής κατάρτισης του ΟΑΕΔ**, την οποία βαθμολογεί ως τίτλο με εβδομήντα (70) μονάδες, ενώ η δεύτερη προϋποθέτει **πιστοποίηση συμμετοχής στα προγράμματα εργασιακής εμπειρίας (stage) του ΟΑΕΔ**, την οποία βαθμολογεί αναλόγως του χρόνου διάρκειας της συμμετοχής εκάστου υποψηφίου κατά τα ισχύοντα για την αξιολόγηση της εμπειρίας. Επομένως, στην πρώτη περίπτωση αρκεί η πιστοποίηση επιτυχούς παρακολούθησης των εν λόγω προγραμμάτων ενώ στη δεύτερη απαιτείται πιστοποίηση του χρόνου διάρκειας της παρακολούθησης αυτών, επί τη βάση του οποίου και βαθμολογείται ο υποψήφιος·
- με την απόφαση **2** έγινε δεκτό κατά πλειοψηφία ότι το **Επιμελητήριο** έχει την αποκλειστική αρμοδιότητα και ευθύνη επί της **διαδικασίας πρόσληψης και των κριτηρίων επιλογής των ειδικών συμβούλων και των ειδικών συνεργατών** τους οποίους προσλαμβάνει κατόπιν αποφάσεως του Διοικητικού Συμβουλίου και των οποίων η θητεία λήγει μαζί με τη θητεία αυτού.

Το Επιμελητήριο δηλαδή καθορίζει και διεξάγει την όλη διαδικασία της επιλογής και το ίδιο καθορίζει τα κριτήρια αυτής χωρίς οποιαδήποτε ανάμειξη του ΑΣΕΠ. Στο τελευταίο ανατίθεται ο έλεγχος της νομιμότητας μόνο του αποτελέσματος της διαδικασίας:

- με την απόφαση **9** έγινε δεκτό ότι στη διάταξη του εδ. α' της παρ. 4 του άρθρου μόνου του Π.Δ. 44/2005 απαριθμούνται αποκλειστικά οι φορείς που έχουν πιστοποιηθεί από τον ΟΕΕΚ, καθώς και τα **πιστοποιητικά που εκδίδουν οι φορείς αυτοί για την απόδειξη της γνώσης Η/Υ** στα αντικείμενα α) επεξεργασίας κειμένων, β) υπολογιστικών φύλλων και γ) υπηρεσιών διαδικτύου, και ότι μεταξύ των φορέων αυτών είναι η ECDL Ελλάς Α.Ε. και το πιστοποιητικό ECDL Ελλάς που αυτός εκδίδει, όχι όμως και ο φορέας ECDL που εδρεύει στη Γερμανία και το πιστοποιητικό IC DL – ECDL START που εκδίδει ο τελευταίος.
- με την απόφαση **10** έγινε δεκτό ότι η οριζόμενη από τις σχετικές διατάξεις **προθεσμία του ενός (1) έτους από την αποστολή των πινάκων διοριστέων στο φορέα ή την παραίτηση του διορισθέντος**, εντός της οποίας γνωστοποιείται στο ΑΣΕΠ το κώλυμα ή η μη αποδοχή του διορισμού του υποψηφίου ή η παραίτηση του διορισθέντος, είναι **αποκλειστική και δεν ανανεώνεται**.
- με την απόφαση **15** η Ελάσσων Ολομέλεια εξέφερε κρίση όμοια με εκείνη της απόφασης 23/19.11.2008 της Ολομέλειας του ΑΣΕΠ, σχετικά με το **χρονικό σημείο που μπορεί να χρησιμοποιηθεί ως κριτήριο για τη διαπίστωση κωλύματος διορισμού υποψηφίου**.

Τα Τμήματα

Κατά το ημερολογιακό έτος 2008 τα πέντε Τμήματα του ΑΣΕΠ εξέδωσαν **3.771 αποφάσεις**. Από αυτές:

1. Οι **654** αφορούν **έλεγχο νομιμότητας** (τυπικής και ουσιαστικής) **των πινάκων διοριστέων και έρευνα ενστάσεων** υποψηφίων, από τις οποίες:
 - 5 αφορούν διαδικασίες πρόσληψης με γραπτούς διαγωνισμούς (άρθρο 17 Ν. 2190/1994).
 - 66 αφορούν διαδικασίες πρόσληψης με σειρά προτεραιότητας βάσει κριτηρίων (άρθρο 18 Ν. 2190/1994).
 - 8 αφορούν διαδικασίες πρόσληψης ειδικού επιστημονικού προσωπικού (άρθρο 19 Ν. 2190/1994).
 - 503 αφορούν προσωπικό φορέων που διενεργούν οι ίδιοι τις διαδικασίες πρόσληψης υπό τον έλεγχο του ΑΣΕΠ (άρθρο 1 παρ. 3 Ν. 2527/1997).
 - 72 αφορούν νοσηλευτικό προσωπικό φορέων που διενεργούν οι ίδιοι τις διαδικασίες πρόσληψης υπό τον έλεγχο του ΑΣΕΠ (άρθρο 24 παρ. 2 Ν. 2716/1999).
2. Οι **2308** αφορούν έλεγχο νομιμότητας (τυπικής και ουσιαστικής) των πινάκων διοριστέων σε **αναπλήρωση** εκείνων που δεν αποδέχτηκαν το διορισμό τους ή παραιτήθηκαν μετά από αυτόν, από τις οποίες:
 - 41 αφορούν διαδικασίες πρόσληψης με γραπτούς διαγωνισμούς (άρθρο 17 Ν. 2190/1994).
 - 1025 αφορούν διαδικασίες πρόσληψης με σειρά προτεραιότητας βάσει κριτηρίων (άρθρο 18 Ν. 2190/1994).

- 10 αφορούν διαδικασίες πρόσληψης ειδικού επιστημονικού προσωπικού (άρθρο 19 Ν. 2190/1994).
 - 692 αφορούν προσωπικό φορέων που διενεργούν οι ίδιοι τις διαδικασίες πρόσληψης υπό τον έλεγχο του ΑΣΕΠ (άρθρο 1 παρ. 3 Ν. 2527/1997).
 - 540 αφορούν νοσηλευτικό προσωπικό φορέων που διενεργούν οι ίδιοι τις διαδικασίες πρόσληψης υπό τον έλεγχο του ΑΣΕΠ (άρθρο 24 παρ. 2 Ν. 2716/1999).
3. Οι **46** αφορούν διαδικασίες πρόσληψης από **κυλιόμενους πίνακες επιλαχόντων** (άρθρο 3 Ν. 3320/2005), από τις οποίες:
- 7 αφορούν κατάρτιση πινάκων και διάθεση διοριστέων.
 - 25 αφορούν αναπλήρωση εκείνων που δεν αποδέχτηκαν το διορισμό τους.
 - 14 αφορούν αιτήσεις θεραπείας μη επιλεγέντων για διορισμό υποψηφίων από κυλιόμενους πίνακες.
4. Οι **384** αφορούν **έρευνα αιτήσεων θεραπείας** μη επιλεγέντων για διορισμό υποψηφίων κατά την ανωτέρω, υπό στοιχείο 1 διαδικασία.
5. Οι **290** αφορούν **τακτοποίηση συμβασιούχων** βάσει των Π.Δ. 164/2004 και 180/2004, από τις οποίες:
- 288 αφορούν συμβασιούχους του Π.Δ. 164/2004 και
 - 2 αφορούν συμβασιούχους του Π.Δ. 180/2004.
6. Οι **89** αφορούν **εκτέλεση αποφάσεων διοικητικών δικαστηρίων**.

Οι Επιθεωρητές

(α) Επιθεωρήσεις έτους 2008 και αποτελέσματά τους

Κατά το ημερολογιακό έτος 2008 (κατ' εφαρμογή των διατάξεων των άρθρων 8 και 21 του Ν. 2190/1994, όπως ισχύουν, και του άρθρου 32 του Ν. 2508/1997) **περατώθηκαν είκοσι επτά (27) επιθεωρήσεις** σε ισάριθμους φορείς. Οι επιθεωρήσεις αυτές διενεργήθηκαν επί τη βάσει στοιχείων που προέκυψαν τόσο από τον αυτεπάγγελτο και κατ' ένσταση έλεγχο του ΑΣΕΠ όσο και από εκθέσεις επιθεώρησης ελεγκτών δημόσιας διοίκησης, από ερωτήματα εποπτευόντων φορέων, πορίσματα ελεγκτικών οργάνων και καταγγελίες τρίτων.

Μετά την εξέταση των στοιχείων και την έρευνα που διεξήχθη από εντεταλμένο Σύμβουλο του ΑΣΕΠ, οκτώ (8) υποθέσεις τοποθετήθηκαν στο αρχείο, καθότι δεν κρίθηκε απαραίτητη η περαιτέρω διερεύνησή τους. Οι υπόλοιπες **δέκα εννέα (19)**, για τις οποίες διεξήχθη περαιτέρω έρευνα για τη σύνταξη της σχετικής πορισματικής έκθεσης, διενεργήθηκαν στους παρακάτω φορείς (με το εξής αντικείμενο και τα αντίστοιχα αποτελέσματα):

Α/Α	ΕΛΕΓΧΟΣ	ΕΛΕΓΧΟΜΕΝΟΣ ΦΟΡΕΑΣ	ΑΝΤΙΚΕΙΜΕΝΟ ΕΠΙΘΕΩΡΗΣΗΣ	ΠΟΡΙΣΜΑ (παράπτωμα)
1.	Αυτεπάγγελτος	Δήμος Άνω Λιοσίων Ν. Αττικής	Καθυστέρηση ολοκλήρωσης της διαδικασίας με βάση την προκήρυξη 1/414Μ/2006 (ΦΕΚ 235/16.6.2006) (άρθρ.10 παρ.8-9 Ν.3051/2002, όπως ισχύει)	ΘΕΤΙΚΟ (πειθαρχικό – ποινικό)

Α/Α	ΕΛΕΓΧΟΣ	ΕΛΕΓΧΟΜΕΝΟΣ ΦΟΡΕΑΣ	ΑΝΤΙΚΕΙΜΕΝΟ ΕΠΙΘΕΩΡΗΣΗΣ	ΠΟΡΙΣΜΑ (παράπτωμα)
2.	Αυτεπάγγελτος	Δημοτική Επιχείρηση Ύδρευσης & Αποχέτευσης (Δ.Ε.Υ.Α.) και Δημοτική Επιχείρηση Τουριστικής, Πολιτιστικής και Περιβαλλοντικής Ανάπτυξης (Δ.Ε.Τ.Π.Π. Α.Ε.) του Δήμου Επανομής Ν. Θεσσαλονίκης	Καθυστερήση ολοκλήρωσης των διαδικασιών με βάση τις προκηρύξεις 1/196Μ/2006 (ΦΕΚ 451/9.8.2006) & 1/567Μ/2006 (ΦΕΚ 465/11.8.2006) των φορέων αντίστοιχα (άρθρ.10 παρ.8-9 Ν.3051/2002, όπως ισχύει)	ΘΕΤΙΚΟ (πειθαρχικό – ποινικό)
3.	Αυτεπάγγελτος	Δήμος Πειραιά	Καθυστερήση των διαδικασιών πρόσληψης εποχικού προσωπικού (άρθρ.10 παρ.8-9 Ν.3051/2002, όπως ισχύει)	ΘΕΤΙΚΟ (πειθαρχικό – ποινικό)
4.	Αυτεπάγγελτος	Οργανισμός Διεξαγωγής Ιπποδρομιών Ελλάδος (Ο.Δ.Ι.Ε.) Α.Ε.	Καθυστερήση αποστολής στο ΑΣΕΠ των στοιχείων που ζητήθηκαν για την εφαρμογή από το ΑΣΕΠ των υπό των διατάξεων του άρθρου 11 παρ. 1-5 του Π.Δ. 164/2004 οριζομένων. (άρθρ. 12 Ν. 2190/1994 σε συνδ. με τα αρθρ. 13α,259,263α Π.Κ.)	ΘΕΤΙΚΟ (πειθαρχικό – ποινικό)
5.	Αυτεπάγγελτος & κατόπιν εισαγγελικής παραγγελίας	Δήμος Αλίμου Ν. Αττικής	Παράνομες προσλήψεις κατά το έτος 2007 (άρθρ. 21 Ν. 2190/1994 & αρθρ. 2 παρ. 6 Ν. 3260/2004)	ΘΕΤΙΚΟ (πειθαρχικό – ποινικό)
6.	Κατόπιν καταγγελίας	Δημοτική Επιχείρηση Ύδρευσης & Αποχέτευσης (Δ.Ε.Υ.Α.) Αριδαίας Ν. Πέλλας	Παράνομη πρόσληψη με άκυρες συμβάσεις έργου (άρθρ. 6 Ν. 2527/1997)	ΘΕΤΙΚΟ (πειθαρχικό – ποινικό)
7.	Κατόπιν καταγγελίας	Δημοτική Επιχείρηση Ύδρευσης, Αποχέτευσης & Καθαριότητας (Δ.Ε.Υ.Α.Κ.) του Δήμου Μίκρας Ν. Θεσσαλονίκης	Παράνομες προσλήψεις κατά το έτος 2005 (άρθρ. 1 παρ. 3 Ν. 2527/1997)	ΘΕΤΙΚΟ (πειθαρχικό – ποινικό)
8.	Κατόπιν καταγγελίας	Δημοτική Επιχείρηση Τουριστικής Πολιτιστικής Ανάπτυξης Δήμου Καλαμαριάς (Δ.Ε.Τ.Π.Α.Κ.) Ν. Θεσσαλονίκης	Παράνομη πρόσληψη και απασχόληση εποχικού προσωπικού κατά το έτος 2007 (αρθρ. 2 παρ. 6 της 55/12.11.1998 ΠΥΣ & άρθρ 21 του Ν. 2190/1994)	ΘΕΤΙΚΟ (πειθαρχικό – ποινικό)
9.	Κατόπιν καταγγελίας	Επιχείρηση Καθαριότητας και Προστασίας Περιβάλλοντος Ν. Ζακύνθου	Παράνομες προσλήψεις με άκυρες συμβάσεις εργασίας κατά τα έτη 1997 έως 2007 (άρθρ. 18 Ν. 2190/1994)	ΘΕΤΙΚΟ (πειθαρχικό – ποινικό)
10.	Κατόπιν καταγγελίας	Κεφάλαιο Αποζημιώσεως Φορτ/των Ξηράς Αθηνών (Κ.Α.Φ.Ξ.Α.)	Νομιμότητα διορισμού υπαλλήλων σε θέσεις που είχαν προκηρυχθεί με την 1/246Μ/2003 (ΦΕΚ 254/24.7.2003) Προκήρυξη του Κ.Α.Φ.Ξ.Α. (άρθρ. 8 Ν. 2190/1994)	ΘΕΤΙΚΟ (πειθαρχικό – ποινικό)
11.	Κατόπιν καταγγελίας	ΚΕΠ Νομαρχιακής Αυτοδιοίκησης Αθηνών-Πειραιών (Σύνταγμα)	Νομιμότητα διορισμού υπαλλήλου σε θέση που είχε προκηρυχθεί με την 7Κ/2006 Προκήρυξη του ΑΣΕΠ (άρθρ. 8 Ν. 2190/1994)	ΘΕΤΙΚΟ (πειθαρχικό – ποινικό)

Α/Α	ΕΛΕΓΧΟΣ	ΕΛΕΓΧΟΜΕΝΟΣ ΦΟΡΕΑΣ	ΑΝΤΙΚΕΙΜΕΝΟ ΕΠΙΘΕΩΡΗΣΗΣ	ΠΟΡΙΣΜΑ (παράπτωμα)
12.	Κατόπιν έκθεσης επιθεώρησης ελεγκτών δημόσιας διοίκησης	Αθλητικός Οργανισμός Δήμου Αργυρούπολης (Α.Ο.Δ.Α.) Ν. Αττικής	Παράνομες προσλήψεις με συμβάσεις μίσθωσης έργου από το έτος 2003 μέχρι και το έτος 2007 (άρθρ. 1, 3 & 6 Ν. 2527/97)	ΘΕΤΙΚΟ (πειθαρχικό – ποινικό)
13.	Κατόπιν αναφοράς του Δημάρχου Κόνιτσας	Πνευματικό Κέντρο Δήμου Κόνιτσας Ν. Ιωαννίνων	Παράνομες προσλήψεις (αρθρ. 1 και 2 παρ. 6 της 55/12.11.1998 ΠΥΣ & άρθρ 21 ή 18 του Ν. 2190/1994)	ΘΕΤΙΚΟ (πειθαρχικό – ποινικό)
14.	Κατόπιν αναφοράς του Προέδρου της Δημοτικής Επιχείρησης	Δημοτική Επιχείρηση Σχολών Εκπαίδευσης Κόνιτσας Δήμου Κόνιτσας Ν. Ιωαννίνων	Παράνομες προσλήψεις με συμβάσεις εργασίας (άρθρ. 21 Ν. 2190/1994 & άρθρ. 1 παρ. 3 & 6 Ν. 2527/1997)	ΘΕΤΙΚΟ (πειθαρχικό – ποινικό)
15.	Κατόπιν αναφοράς του Αντιπροέδρου της Δ.Ε.Κ.Τ.Α.Π. μετά την έκδοση της 60/27.2.2008 απόφασης του Β' Τμήματος του ΑΣΕΠ	Δημοτική Επιχείρηση Κοινωνικοπολιτιστικής & Τουριστικής Ανάπτυξης Πολυκάστρου (Δ.Ε.Κ.Τ.Α.Π.)	Νομιμότητα υπαγωγής συμβασιούχων στις ρυθμίσεις του άρθρου 11 Π.Δ. 164/2004	ΘΕΤΙΚΟ (πειθαρχικό – ποινικό)
16.	Κατόπιν αποστολής από το Γενικό Γραμματέα της Περιφέρειας Αττικής των στοιχείων που είχαν ζητηθεί με προγενέστερη επιθεώρηση	Αθλητικός Οργανισμός & Βρεφονηπιακοί σταθμοί του Δήμου Περιστερίου Ν. Αττικής	Νομιμότητα των προσλήψεων προσωπικού με συμβάσεις έργου κατά το έτος 2005 (αρθρ. 21 Ν. 2190/1994 & αρθρ. 6 Ν. 2527/1997)	ΘΕΤΙΚΟ (πειθαρχικό – ποινικό)
17.	Κατόπιν ερωτήματος βουλευτή	Ζ' Εφορεία Προϊστορικών & Κλασικών Αρχαιοτήτων Αρχαίας Ολύμπιας Ν. Ηλείας	Νομιμότητα των προσλήψεων με επιλογή ωρομισθίου προσωπικού με βάση την υπ' αριθμ. πρωτ. 2497/26.5.2006 ανακοίνωσή της (άρθρ.21 Ν. 2190/1994)	ΘΕΤΙΚΟ (πειθαρχικό – ποινικό)
18.	Αυτεπάγγελτος	Δήμος Αιγάλεω Ν. Αττικής	Καθυστερήση ολοκλήρωσης της διαδικασίας με βάση την προκήρυξη 1/673Μ/2006 (ΦΕΚ 522/29.8.2006) (άρθρ.10 παρ.8-9 Ν.3051/2002, όπως ισχύει)	ΑΡΝΗΤΙΚΟ
19.	Κατόπιν καταγγελίας	Κρατικό Μουσείο Σύγχρονης Τέχνης & Κέντρο Σύγχρονης Τέχνης Θεσσαλονίκης (Ν.Π.Ι.Δ. Υπ. Πολιτισμού)	Νομιμότητα των προσλήψεων (αρθρ. 14 παρ. 2 εδ. θ' Ν. 2190/1994)	ΑΡΝΗΤΙΚΟ

Και τα δεκαεπτά (17) θετικά πορίσματα εστάλησαν στον υπουργό Εσωτερικών, Δημόσιας Διοίκησης και Αποκέντρωσης, στον αρμόδιο κατά περίπτωση υπουργό και στον αρμόδιο κατά περίπτωση γενικό γραμματέα της περιφέρειας, ώστε να αποδοθούν αρμοδίως οι προσήκουσες πειθαρχικές ευθύνες, ενώ αντίγραφό τους διαβιβάστηκε και στον αρμόδιο κατά τόπο εισαγγελέα πλημμελειοδικών επειδή κρίθηκε ότι στοιχειοθετούνται αξιόποινες πράξεις. Ο συνολικός αριθμός των επιθεωρήσεων που περατώθηκαν εντός του 2008 παρουσιάζεται στο ΔΙΑΓΡΑΜΜΑ Β' του Παραρτήματος.

(β) Μετέπειτα πορεία υποθέσεων για τις οποίες συντάχθηκε θετικό πόρισμα

Όσον αφορά ενέργειες που δεν εμπίπτουν στην αρμοδιότητα της ανεξάρτητης αρχής, σε συνέχεια των επιθεωρήσεων που διενεργήθηκαν, σύμφωνα με την ενημέρωση που έχει το ΑΣΕΠ από τις αρμόδιες για την απόδοση ποινικών και πειθαρχικών ευθυνών διοικητικές και δικαστικές υπηρεσίες (στις οποίες και είχε διαβιβάσει τα σχετικά θετικά πορίσματα των Επιθεωρητών του), σε συνέχεια των επιθεωρήσεων του ακολούθησαν τα εξής:

1. Αναφορικά με τις επιθεωρήσεις που περατώθηκαν το **2008** (βλ. σχετικά στην αμέσως προηγούμενη ενότητα):
 - κατά των υπευθύνων του *Δήμου Περιστερίου Αττικής* (επιθεώρηση υπ' αριθμ. 16) δεν ασκήθηκε πειθαρχική δίωξη λόγω παραγραφής (παρέλευση της τριετούς προθεσμίας του άρθρ.142 παρ. 4 Κ.Δ.Κ.).
 - για τις υποθέσεις που αφορούσαν τη *Δημοτική Επιχείρηση Ύδρευσης & Αποχέτευσης* και τη *Δημοτική Επιχείρηση Τουριστικής, Πολιτιστικής και Περιβαλλοντικής* Ανάπτυξης του Δήμου Επανομής Ν. Θεσσαλονίκης, τη *Δημοτική Επιχείρηση Ύδρευσης & Αποχέτευσης Αριδαίας Ν. Πέλλας* και την *Επιχείρηση Καθαριότητας και Προστασίας Περιβάλλοντος Ν. Ζακύνθου* (επιθεωρήσεις υπ' αριθμ. 2, 6, και 9) διετάχθη από τους αρμόδιους εισαγγελείς πλημμελειοδικών η διεξαγωγή προανάκρισης·
 - για την υπόθεση του *Αθλητικού Οργανισμού Δήμου Αργυρούπολης Ν. Αττικής* (επιθεώρηση υπ' αριθμ. 12) κλήθηκαν από τον Γενικό Γραμματέα της Περιφέρειας Αττικής τα μέλη του Δ.Σ. του οργανισμού προκειμένου να απολογηθούν εντός της οριζόμενης προθεσμίας για το αποδιδόμενο σ' αυτούς πειθαρχικό παράπτωμα της παράβασης καθήκοντος·
 - συμμορφώθηκαν προς τις νόμιμες υποχρεώσεις τους ολοκληρώνοντας τις σχετικές διαδικασίες πλήρωσης θέσεων ο *Δήμος Άνω Λιοσίων Ν. Αττικής* (επιθεώρηση υπ' αριθμ. 1) μετά τη διαβίβαση της έκθεσης επιθεώρησης, καθώς και ο *Δήμος Αιγάλεω Ν. Αττικής* (επιθεώρηση υπ' αριθμ. 18) μετά τις συστάσεις του Προέδρου του ΑΣΕΠ.
2. Αναφορικά με τις επιθεωρήσεις που περατώθηκαν το **2007** (βλ. *Ετήσια Έκθεση 2007*, σελ. 47-51):
 - για την υπόθεση που αφορούσε το *Δήμο Αιτωλικού Αιτ/νίας* (επιθεώρηση υπ' αριθμ. 4) διετάχθη από τον αρμόδιο εισαγγελέα πλημμελειοδικών η διεξαγωγή προανάκρισης·
 - ασκήθηκε κατά των υπευθύνων ποινική δίωξη για παραβάσεις στη *Δημοτική Επιχείρηση Διαχείρισης Νεκροταφείου του Δήμου Αγίων Αναργύρων* (επιθεώρηση υπ' αρ. 6), οι οποίοι τελικώς αθώωθηκαν με απόφαση του δικαστηρίου·
 - ασκήθηκε κατά των υπευθύνων ποινική δίωξη για παραβάσεις στη *Δημοτική Επιχείρηση Αθλοπαιδιών Δήμου Ηρακλείου Αττικής* (επιθεώρηση υπ' αριθμ. 13)·
 - για την υπόθεση που αφορούσε τη *Διαδημοτική Επιχείρηση Λουτρών Τραϊανούπολης-Αλεξανδρούπολης Ν. Έβρου* (επιθεώρηση υπ' αρ. 11), ο Γενικός Γραμματέας της Περιφέρειας Ανατολικής Μακεδονίας-Θράκης καταλόγισε με απόφασή του στους διατελέσαντες κατά τα έτη 2003, 2004, 2005 και 2006 Προέδρους και μέλη του Δ.Σ. της επιχείρησης ποσό που αντιστοιχούσε στο σύνολο των αποδοχών που καταβλήθηκαν στο προσωπικό που παρανόμως προσλήφθηκε κατά το παραπάνω διάστημα.

3. Αναφορικά με τις επιθεωρήσεις που περατώθηκαν το **2005** (βλ. *Ετήσια Έκθεση 2005*, σελ. 42-44):
- ασκήθηκε κατά των υπευθύνων ποινική δίωξη για παραβάσεις στο *Δήμο Αιτωλικού Αιπ/νίας* (επιθεώρηση υπ' αριθμ. 5).
 - ασκήθηκε κατά των υπευθύνων ποινική δίωξη για παραβάσεις στο *Βιοτεχνικό Επιμελητήριο Αθηνών* (επιθεώρηση υπ' αρ. 1), οι οποίοι τελικώς αθωώθηκαν με απόφαση του δικαστηρίου.
 - διετάχθη από τους αρμόδιους εισαγγελείς πλημμελειοδικών η διεξαγωγή προανάκρισης για την υπόθεση που αφορούσε το *Δήμο Χορτιάτη Θεσ/κης* (επιθεώρηση υπ' αριθμ. 9).

Οι Σύμβουλοι ως μέλη μονομελών συνθέσεων

Κατά το ημερολογιακό έτος 2008 πραγματοποιήθηκε από μονομελείς συνθέσεις του σώματος, κατ' εφαρμογή των διατάξεων των άρθρων 2, 8, 12, 21 παρ. 15 του Ν. 2190/1994 και άρθρου 1 παρ. 3 του Ν. 2527/1997, έλεγχος νομιμότητας (τυπικής και ουσιαστικής):

- στις **προκηρύξεις/ανακοινώσεις** που εξέδωσαν οι φορείς για **4.124** συνολικά διαδικασίες πλήρωσης θέσεων τακτικού, εποχικού και ειδικού επιστημονικού προσωπικού (εκ των οποίων 676 αφορούσαν τακτικό, 3.445 εποχικό και 3 ειδικό επιστημονικό προσωπικό) και
- στους **πίνακες επιλογής** που συνέταξαν οι φορείς για **3.668** διαδικασίες επιλογής εποχικού προσωπικού.

IV. ΔΙΑΠΙΣΤΩΣΕΙΣ ΚΑΙ ΠΡΟΤΑΣΕΙΣ

A. ΟΙ ΣΗΜΑΝΤΙΚΟΤΕΡΕΣ ΝΟΜΟΘΕΤΙΚΕΣ ΡΥΘΜΙΣΕΙΣ ΕΤΟΥΣ 2008

Κατά το έτος 2008 υπήρξαν αξιόλογες, αν και όχι θεμελιώδεις, νομοθετικές και κανονιστικές ρυθμίσεις και επεμβάσεις στο σύστημα προσλήψεων του ΑΣΕΠ. Οι σημαντικότερες από αυτές παρουσιάζονται αμέσως παρακάτω:

Ρυθμίσεις που αφορούν το πεδίο αρμοδιοτήτων του ΑΣΕΠ και τον κοινοβουλευτικό έλεγχο επί των ανεξάρτητων αρχών

1. Με το άρθρο 13 της απόφασης 6933/4926/2008 της Ολομέλειας της Βουλής των Ελλήνων (ΦΕΚ 126/Α/2.7.2008) αντικαταστάθηκε η παρ. 6 του άρθρου 49^Α του Κανονισμού της Βουλής και προστέθηκε παρ. 7 στο ίδιο άρθρο 49^Α. Με την αντικατάσταση της ως άνω παρ. 6 αφενός μεν αυξήθηκαν σε 51 (από 40) οι δημόσιες επιχειρήσεις, οι τράπεζες, οι οργανισμοί κοινής ωφέλειας και οι φορείς κοινωνικής ασφάλισης επί των οποίων εφαρμόζεται το άρθρο αυτό, που αφορά τη **διαδικασία επιλογής του προέδρου του Διοικητικού Συμβουλίου και του διοικητή από το Δημόσιο**, αφετέρου δε δεν περιλαμβάνονται αρκετά νομικά πρόσωπα του δημόσιου τομέα που περιλαμβάνονταν στην παράγραφο ως είχε πριν από την αντικατάστασή της. Με τη νέα παρ. 7 που προστέθηκε ορίστηκε ότι το άρθρο 49^Α, εξαιρουμένης της Τράπεζας της Ελλάδος, δεν εφαρμόζεται στις αναφερόμενες και απαριθμούμενες στην παρ. 6 ανώνυμες εταιρείες εφόσον η συμμετοχή του ελληνικού Δημοσίου στο μετοχικό τους κεφάλαιο, συμπεριλαμβανομένου αυτού που κατέχουν νομικά πρόσωπα δημοσίου δικαίου, μειωθεί σε ποσοστό κάτω του 50% ή εφόσον η διοίκησή τους δεν ορίζεται από το ελληνικό Δημόσιο. Οι νέες αυτές ρυθμίσεις έχουν άμεση σχέση με την παρ. 1 του άρθρου 14 του Ν. 2190/1994, όπως αντικαταστάθηκε με το άρθρο 1 παρ. 1 του Ν. 2527/1997, η οποία υπάγει στο σύστημα προσλήψεων του ΑΣΕΠ τις τράπεζες στις οποίες ο διορισμός προέδρου του Δ.Σ. ή διοικητή υπάγεται στο άρθρο 49^Α του Κανονισμού της Βουλής, καθώς και τις θυγατρικές τους ανώνυμες εταιρείες. Άμεση σχέση έχει επίσης και με το άρθρο 13 του Ν. 3429/2005 για τις δημόσιες επιχειρήσεις και οργανισμούς, στο οποίο προβλέπονται προσλήψεις του προσωπικού των επιχειρήσεων αυτών με διαδικασίες ΑΣΕΠ, εξαιρούνται όμως με το άρθρο 17 παρ. 3 του ίδιου νόμου οι δημόσιες επιχειρήσεις (Ανώνυμες Εταιρείες του κεφαλαίου Β΄ του άρθρου αυτού) όταν η συμμετοχή του ελληνικού Δημοσίου στο μετοχικό τους κεφάλαιο μειωθεί σε ποσοστό κάτω του 50%. Έτσι στις επιχειρήσεις αυτές δεν εφαρμόζεται το σύστημα προσλήψεων του ΑΣΕΠ όταν η Διοίκησή τους δεν ορίζεται από το Δημόσιο, ή όταν τούτο δεν κατέχει το 50% του μετοχικού τους κεφαλαίου, συμπεριλαμβανομένου και αυτού που κατέχουν ΝΠΔΔ.

2. Με το άρθρο 30 της ίδιας απόφασης της Ολομέλειας της Βουλής αντικαταστάθηκε το άρθρο 138^Α του Κανονισμού της και ορίστηκε ότι **κάθε συνταγματικά κατοχυρωμένη ανεξάρτητη αρχή υποβάλλει στον Πρόεδρο της Βουλής την ετήσια έκθεση πεπραγμένων για το έργο της κατά το προηγούμενο έτος μέχρι την 31^η Μαρτίου κάθε έτους**, αντί του Οκτωβρίου που προβλεπόταν προηγουμένως. Η διάταξη είναι επιτυχής διότι φέρει τα απαιτούμενα στοιχεία των πεπραγμένων κάθε ανεξάρτητης αρχής σε γνώση της Βουλής εγγύτερα προς το χρόνο κατά τον οποίο έλαβαν χώρα, περιορίζοντας έτσι τα προβλήματα που μπορεί να υπάρχουν για την άσκηση του κοινοβουλευτικού ελέγχου στον οποίο υπόκειται κάθε ανεξάρτητη αρχή σύμφωνα με το άρθρο 101^Α παρ. 3 του Συντάγματος.

Επιτυχείς επίσης είναι και οι επόμενες ρυθμίσεις των παρ. 2 και 3 του νέου άρθρου, που προβλέπουν τα εξής: η μεν παρ. 2 ότι **κάθε ανεξάρτητη αρχή μπορεί να υποβάλλει ειδικές εκθέσεις** για θέματα της αρμοδιότητάς της, οι οποίες διαβιβάζονται στις οικείες επιτροπές, η δε παρ. 3 ότι **η αρμόδια για την ενημέρωση της Βουλής επιτροπή μπορεί να παραγγέλλει στις ανεξάρτητες αρχές τη σύνταξη ειδικών εκθέσεων** σε υποθέσεις γενικότερου ενδιαφέροντος.

Γενικές ρυθμίσεις κοινωνικού χαρακτήρα

1. Με το άρθρο 23 του Ν. 3647/2008 ορίστηκε ότι ποσοστό **πέντε τοις χιλίοις (5‰)** των θέσεων του τακτικού προσωπικού και του προσωπικού με σύμβαση εργασίας ιδιωτικού δικαίου αορίστου χρόνου κατά κατηγορία ΠΕ, ΤΕ, ΔΕ και ΥΕ που προκηρύσσονται με πανελλήνιους διαγωνισμούς του ΑΣΕΠ καλύπτονται από **Έλληνες υπηκόους που προέρχονται από τη μουσουλμανική μειονότητα της Θράκης** και είναι οι ίδιοι εγγεγραμμένοι στα δημοτολόγια δήμου της Θράκης ή άλλου δήμου της χώρας στον οποίο έχουν μετεγγραφεί από δήμο της Θράκης.
2. Με το άρθρο 78 του Ν. 3659/2008 ορίστηκε ότι οι διατάξεις της παρ. 21 του άρθρου 20 του Ν. 2738/1999 και της παρ. 1 του άρθρου 25 του Ν. 3200/2003 (που αφορούν διορισμούς σε δημόσιες θέσεις ανεξαρτήτως σειράς στον πίνακα κατάταξης για όσους υποψηφίους συγκεντρώνουν τα απαιτούμενα τυπικά προσόντα σε διαγωνισμούς του ΑΣΕΠ) εφαρμόζονται αναλόγως και για ένα γονέα ή έναν αδελφό ή μία αδελφή προσώπου που απεβίωσε συνεπεία **του τροχαίου δυστυχήματος που συνέβη κατά τη διάρκεια σχολικής εκδρομής στο πέταλο του Μαλλιακού** την 27^η Σεπτεμβρίου 2004. Το κατά το προηγούμενο εδάφιο δικαίωμα διορισμού παρέχεται και στα πρόσωπα που συνεπεία του ως άνω δυστυχήματος υπέστησαν σοβαρότατο τραυματισμό και νοσηλεύθηκαν σε μονάδα εντατικής θεραπείας.
3. Με το άρθρο 8 παρ. 4 του Ν. 3717/2008 ορίστηκε ότι από τη θέση σε ισχύ του νόμου αυτού μέχρι την 31.12.2012 οι προκηρύξεις για **πρόσληψη προσωπικού που εκδίδονται από ΝΠΙΔ τα οποία εποπτεύονται από το Υπουργείο Μεταφορών και Επικοινωνιών** θα προβλέπουν ότι το είκοσι τοις εκατό (20%) των προκηρυσσόμενων θέσεων θα καλύπτονται κατά απόλυτη προτεραιότητα από το προσωπικό της παρ. 2 του άρθρου αυτού, υπό τον έλεγχο του ΑΣΕΠ και σύμφωνα με κριτήρια που θα οριστούν με απόφαση του Υπουργού Μεταφορών και Επικοινωνιών, χωρίς να έχουν εφαρμογή όρια ηλικίας για το προσωπικό αυτό. Πρόκειται, σύμφωνα με τις παρ. 1 και 2 του ίδιου άρθρου, για προσωπικό εταιρειών οι οποίες ορίζονται ως Σημερινοί Εργοδότες και έχουν υπαχθεί ή

θα υπαχθούν σε καθεστώς ειδικής εκκαθάρισης, σύμφωνα με τις διατάξεις του άρθρου 14^A του Ν. 3429/2005 που προστέθηκε με το άρθρο 40 του Ν. 3710/2008 όπως ισχύει, εφόσον το προσωπικό αυτό απασχολήθηκε με σχέση εργασίας ορισμένου χρόνου στους Σημερινούς Εργοδότες για οποιοδήποτε χρονικό διάστημα μεταξύ της 1.1.2008 και της Κρίσιμης Ημερομηνίας της οικείας εργοδότης εταιρείας. Η διάταξη αυτή της παρ. 4 έχει εφαρμογή μόνο σε ΝΠΙΔ τα οποία ανήκουν κατά πλειοψηφικό ποσοστό στο Δημόσιο ή σε ΝΠΔΔ ή σε δημόσιες επιχειρήσεις.

4. Με το άρθρο 45 παρ. 5 του Ν. 3731/2008 προστέθηκαν εδάφια στην παρ. 6 του άρθρου 18 του Ν. 2768/1999 σύμφωνα με τα οποία το δικαίωμα διορισμού καθ' υπέρβαση των θέσεων που προκηρύχθηκαν το οποίο αναγνωρίζεται **υπέρ παθόντων στους σεισμούς της 7^{ης} Σεπτεμβρίου 1999** επεκτείνεται και στα άτομα τα οποία στον ίδιο σεισμό τραυματίστηκαν σοβαρά και νοσηλεύτηκαν σε Μονάδα Εντατικής Θεραπείας ή ο τραυματισμός τους επέφερε αναπηρία σε ποσοστό τουλάχιστον 67%. Σε περίπτωση δε που δεν είναι δυνατός ο διορισμός τους για λόγους υγείας, το δικαίωμα διορισμού μεταβιβάζεται στον ή στη σύζυγο ή σε ένα τέκνο τους. Όμοια επέκταση (πέραν της ρύθμισης του άρθρου 5 παρ. 1 του Ν. 3624/2007) γίνεται και υπέρ των ατόμων τα οποία υπέστησαν σοβαρά εγκαύματα και νοσηλεύτηκαν σε Μονάδα Εντατικής Θεραπείας ή υπέστησαν τραυματισμό που τους επέφερε ποσοστό αναπηρίας τουλάχιστον 67% συνεπεία των εκτεταμένων και καταστρεπτικών πυρκαγιών του 2007.

Ρυθμίσεις που αφορούν τη γενίκευση του κριτηρίου εντοπιότητας

1. Με το άρθρο 19 του Ν. 3731/2008, που φέρει τον τίτλο «Εντοπιότητα υποψηφίων υπαλλήλων Ο.Τ.Α. πρώτου βαθμού», αντικαταστάθηκε το πρώτο εδ. της περ. Δ' της παραγράφου 2 του άρθρου 8 του Ν. 3051/2002 και ορίστηκε ότι **χορηγείται προσαύξηση της βαθμολογίας κατά εκατόν πενήντα (150) μονάδες** «για τους δημότες Δήμου ή Κοινότητας, εφόσον επιθυμούν το διορισμό τους σε θέσεις του Δήμου ή της Κοινότητας του οποίου είναι δημότες ή σε θέσεις δημοτικής ή κοινοτικής επιχείρησης ή νομικού προσώπου δημοσίου δικαίου ή ιδρύματός τους και δεσμεύονται να υπηρετούν σε αυτές επί μία τουλάχιστον δεκαετία».

Η προηγούμενη διάταξη, που αντικαταστάθηκε όπως παραπάνω, περιόριζε την χορήγηση της προσαύξησης αυτής μόνο στους δημότες δήμου ή κοινότητας πληθυσμού μέχρι δέκα χιλιάδων κατοίκων, ενώ με τη νέα ρύθμιση η προσαύξηση της βαθμολογίας παρέχεται (υπό τους ίδιους όρους της δέσμευσης των υποψηφίων να υπηρετήσουν επί δεκαετία τουλάχιστον στη θέση που προκηρύχθηκε στο δήμο ή στην κοινότητα ή σε νομικό πρόσωπο, επιχείρηση ή ίδρυμα αυτού), **σε όλους τους δήμους και τις κοινότητες ανεξαρτήτως πληθυσμού**, πράγμα που αποτελούσε πάγιο αίτημα των δήμων και κοινοτήτων εδώ και πολλά χρόνια. Η ως άνω προσαύξηση αφορά τις προσλήψεις προσωπικού με σειρά προτεραιότητας και όχι τους γραπτούς διαγωνισμούς.

2. Με το άρθρο 30 του ίδιου Ν. 3731/2008 αντικαταστάθηκε η περίπτωση ιδ' της παρ. 8 του άρθρου 17 του Ν. 2190/1994, όπως ισχύει, και **προστέθηκε στις παραμεθόριες περιοχές και ο Νομός Κιλκίς**. Με τη ρύθμιση αυτή επεκτείνεται η προσαύξηση της βαθμολογίας του γραπτού διαγωνισμού που παρέχεται στους υποψηφίους που είναι δημότες ορισμένων παραμεθόριων νομών, σε όλους τους δημότες του νομού Κιλκίς που δεσμεύονται να υπηρετήσουν επί μία τουλάχιστον δεκαετία σε θέσεις

υπηρεσιών του δημοσίου ή των νομικών προσώπων της παρ. 1 του άρθρου 14 του Ν. 2190/1994 ή της παρ. 3 του άρθρου 1 του Ν. 2527/1997 οι οποίες προκηρύσσονται στον αντίστοιχο νομό. Εξάλλου το άρθρο 18 παρ. 2 του Ν. 2190/1994, όπως η παρ. αυτή αντικαταστάθηκε με το άρθρο 8 παρ. 1 του Ν. 3051/2002, προβλέπει ότι στους διαγωνισμούς με σειρά προτεραιότητας σε κάθε περίπτωση προτάσσονται των λοιπών υποψηφίων, ανεξάρτητα από το σύνολο των μονάδων που συγκεντρώνουν σύμφωνα με τα κριτήρια της παραγράφου αυτής, οι δημότες που είναι και μόνιμοι κάτοικοι των δήμων ή κοινοτήτων των νομών που προβλέπονται στην περίπτωση ιδ' της παρ. 8 του άρθρου 17 και ακολουθούν οι δημότες του ίδιου νομού (που δεν είναι και μόνιμοι κάτοικοι), εφόσον όλοι οι ανωτέρω επιθυμούν το διορισμό τους σε θέσεις υπηρεσιών του δημοσίου ή των νομικών προσώπων της παρ. 1 του άρθρου 14 του Ν. 2190/1994 και της παρ. 3 του άρθρου 1 του Ν. 2527/1997 στον αντίστοιχο νομό και δεσμεύονται να υπηρετήσουν σ' αυτόν επί μία τουλάχιστον δεκαετία. Η διάταξη αυτή, όπως είναι διατυπωμένη, εφαρμόζεται κάθε φορά που η περίπτωση ιδ' της παρ. 8 του άρθρου 17 του Ν. 2190/1994 περιλαμβάνει στις παραμεθόριες περιοχές και άλλους νομούς, όπως έγινε και με τη νέα ως άνω διάταξη του Ν. 3731/2008, που επεκτείνει την εφαρμογή της ως άνω περίπτωσης ιδ' της παρ. 8 του άρθρου 17 του Ν. 2190/1994 στο νομό Κιλκίς.

*Ρυθμίσεις για την επίλυση ερμηνευτικών προβλημάτων του Ν. 2190/1994
όπως ισχύει*

Με το άρθρο 35 παρ. 1 του Ν. 3731/2008 το δέκατο εδάφιο της περίπτωσης Β' της παρ. 2 του άρθρου 18 του Ν. 2190/1994 αντικαταστάθηκε **από τότε που προστέθηκε και τέθηκε σε ισχύ** με την παρ. 3 του άρθρου 12 του Ν. 3146/2003 ως εξής: «Με εξαίρεση τις περιπτώσεις που κατά τον οργανισμό ή κανονισμό του οικείου φορέα η εμπειρία προβλέπεται ως προϋπόθεση διορισμού ή πρόσληψης, **η κατάταξη όλων των υποψηφίων, εχόντων και μη εχόντων εμπειρία**, γίνεται με βάση τη βαθμολογία τους σε όλα τα βαθμολογούμενα κριτήρια και **μόνο για το τριάντα πέντε τοις εκατό (35%)** των θέσεων που προκηρύσσονται κατά κλάδο ή ειδικότητα ή για όσο μικρότερο ποσοστό θέσεων έως το τριάντα πέντε τοις εκατό (35%), μετά την ισχύ της παραγράφου 3 του άρθρου 2 του Ν. 3260/2004, ορίζεται στην προκήρυξη από το ΑΣΕΠ σε συνεργασία με τον οικείο φορέα, ανάλογα με τις πραγματικές ανάγκες για ανανέωση του προσωπικού των θέσεων αυτών, **η εμπειρία δεν λαμβάνεται υπόψη ως βαθμολογούμενο κριτήριο**».

Κατά την άποψη του ΑΣΕΠ αυτή ήταν η σαφής έννοια της διάταξης που αντικαταστάθηκε ως άνω και πριν από την αντικατάστασή της, και έτσι είχε γίνει δεκτό και από τους φορείς κατά την κατάρτιση των προσωρινών πινάκων κατάταξης και διοριστέων υποψηφίων όσο και από τα Διοικητικά Εφετεία (εκτός μεμονωμένων αρχικών εξαιρέσεων), έως ότου το Συμβούλιο της Επικρατείας ετάχθη με απόφαση Τμήματός του κατά το έτος 2008 υπέρ της κατάρτισης δύο χωριστών πινάκων, ενός για υποψηφίους που διαθέτουν εμπειρία και καταλαμβάνουν το 65% των θέσεων και ενός άλλου για υποψηφίους χωρίς εμπειρία.

Ήδη με τη νέα ως άνω διάταξη **αίρονται αναδρομικά τα ερμηνευτικά προβλήματα** υπέρ της ορθής άποψης του ΑΣΕΠ και αποφεύγεται η ανατροπή μιας μακράς πρακτικής που είχε παγιωθεί και η ανατροπή της όχι μόνο θα δημιουργούσε αφόρητες καταστάσεις αλλά θα αδικούσε επιπλέον τους νέους

και μη έχοντες εμπειρία υποψηφίους αποκλείοντας τη συμμετοχή τους στο 65% των θέσεων ή και σε μεγαλύτερο ακόμη ποσοστό μετά το νόμο 3260/2004, αφού αυτοί, αν και η εμπειρία δε θα αποτελούσε προϋπόθεση διορισμού ή πρόσληψης αλλά απλά και μόνο βαθμολογούμενο κριτήριο, θα αποκλείονταν από τον πίνακα του 65% και άνω των υποψηφίων παρότι η συνολική βαθμολογία τους με βάση άλλα κριτήρια θα ήταν ενδεχομένως πολύ υψηλότερη από τη συνολική βαθμολογία των υποψηφίων που διαθέτουν εμπειρία. Επομένως η πρόβλεψη του νόμου ότι για το 35% των θέσεων δεν λαμβάνεται υπόψη το κριτήριο της εμπειρίας, που τάχθηκε για να μπορούν σ' αυτό το ποσοστό να συναγωνίζονται επιτυχώς και υποψήφιοι με εμπειρία χωρίς όμως να μετράει η βαθμολογία αυτής της εμπειρίας, θα απέφερε πολύ μικρότερο όφελος γι' αυτούς σε σχέση με τη βλάβη από τον αποκλεισμό τους από τον πίνακα του 65% των θέσεων και τη δυνατότητά τους να καταλάβουν θέση διοριστέου με βάση την υψηλότερη συνολική βαθμολογία τους από άλλα κριτήρια που πληρούν.

Β. ΠΡΟΒΛΗΜΑΤΑ, ΔΥΣΛΕΙΤΟΥΡΓΙΕΣ ΚΑΙ ΣΧΕΤΙΚΕΣ ΠΡΟΤΑΣΕΙΣ ΤΟΥ ΑΣΕΠ ΣΕ ΣΧΕΣΗ ΜΕ ΕΠΙΜΕΡΟΥΣ ΤΟΜΕΙΣ ΤΗΣ ΔΡΑΣΤΗΡΙΟΤΗΤΑΣ ΤΟΥ

Καθυστερήσεις στο έργο του ΑΣΕΠ

Σε ετήσιες εκθέσεις προηγούμενων ετών έχουν ήδη εκτεθεί οι λόγοι για τους οποίους οι διαδικασίες πρόσληψης με το σύστημα του Ν. 2190/1994, όπως ισχύει, δεν ολοκληρώνονται εντός του επιθυμητού χρόνου. Η επιδείνωση της κατάστασης που παρατηρείται από το 2004 και εξής εξηγείται από την τεράστια αύξηση του όγκου εργασίας του ΑΣΕΠ, που οφείλεται στους εξής κυρίως λόγους:

1. Γίνονται όχι σπάνια νομοθετικές μεταβολές που αφορούν άμεσα το σύστημα προσλήψεων του ΑΣΕΠ, αναφορικά ιδίως με τα προσόντα πρόσληψης, χωρίς να μεσολαβεί λογικό χρονικό διάστημα μετά το οποίο να ξεκινά η εφαρμογή τους. Αυτό έχει ως αποτέλεσμα να προκαλούνται ανακλήσεις προκηρύξεων και άλλων πράξεων που έχουν στηριχθεί στις ισχύουσες έως τη μεταβολή διατάξεις, καθώς το ΑΣΕΠ δε λαμβάνει εγκαίρως γνώση των μεταβολών που ακολουθούν την επεξεργασία των προκηρύξεων από τις υπηρεσίες του και τίθενται αμέσως σε ισχύ πριν οι προκηρύξεις δημοσιευθούν στην Εφημερίδα της Κυβερνήσεως.

Η κατάσταση γίνεται ακόμη πιο δύσκολη και οι καθυστερήσεις γίνονται πολύ μεγαλύτερες όταν τέτοιες νομοθετικές μεταβολές λαμβάνουν αναδρομική ισχύ, όπως στην περίπτωση του άρθρου 19 του πρόσφατου Ν. 3731/2008 (ΦΕΚ 263/23.12.2008), με το οποίο αντικαταστάθηκε αναδρομικά από 20.11.2008 (χρονολογία κατάθεσης του σχεδίου του νόμου αυτού) το πρώτο εδάφιο της περ. Δ' της παρ. 2 του άρθρου 8 του Ν. 3051/2002 και επεκτάθηκε το κριτήριο της εντοπιότητας στους δημότες όλων των δήμων και κοινοτήτων της χώρας (και όχι μόνο των δήμων και κοινοτήτων με πληθυσμό μέχρι 10.000 κατοίκους, όπως ίσχυε πριν την αντικατάσταση) εφόσον αυτοί επιθυμούν το διορισμό τους σε θέσεις του δήμου ή της κοινότητας του οποίου είναι δημότες ή σε θέσεις δημοτικής ή κοινοτικής επιχείρησης ή νομικού προσώπου δημοσίου δικαίου ή ιδρύματός τους και δεσμεύονται να υπηρετούν σε αυτές επί μία τουλάχιστον δεκαετία. Η θέσπιση αυτής της αναδρομικότητας είχε ως αποτέλεσμα να υπάρξει η ανάγκη εντοπισμού και αναδιατύπωσης από το ΑΣΕΠ δεκάδων προκηρύξεων που είχαν ήδη εγκριθεί από αυτό και εκ νέου δημοσίευσής τους από το Εθνικό Τυπογραφείο, με αυτόνομη καθυστέρηση της διενέργειας των διαγωνισμών και την επαύξηση τόσο του όγκου εργασίας του ΑΣΕΠ και των φορέων όσο και της ταλαιπωρίας των υποψηφίων.

2. Έχει αυξηθεί δραματικά ο αριθμός των υποψηφίων που συμμετέχουν στις διαδικασίες επιλογής, ενώ παράλληλα προκηρύσσονται με πολλούς διαφορετικούς διαγωνισμούς θέσεις ίδιας ή παρόμοιας ειδικότητας (για την κάλυψη των οποίων απαιτούνται παρεμφερή προσόντα, με αποτέλεσμα να τις επιδιώκουν οι ίδιοι υποψήφιοι). Είναι χαρακτηριστικό ότι κάθε χρόνο προκηρύσσονται από το ΑΣΕΠ και τους φορείς εκατοντάδες διαγωνισμοί τακτικού προσωπικού για την πλήρωση 10.000 περίπου θέσεων διαφόρων ειδικοτήτων, στους οποίους εκτιμάται ότι συμμετέχουν περίπου 600.000 υποψήφιοι. Το μεγάλο πλήθος υποψηφιοτήτων, σε συνδυασμό με το γεγονός ότι οι ίδιοι υποψήφιοι υποβάλλουν παράλληλα αιτήσεις σε πολλούς διαγωνισμούς (μέχρι και 20 μέσα στο ίδιο έτος) επιβαρύνουν χρονικά όλα τα στάδια διεξαγωγής της διαδικασίας πλήρωσης θέσεων από την υποβολή και επεξεργασία των αιτήσεων έως τον έλεγχο και την τελική επιλογή των διοριστέων. Το πρόβλημα μάλιστα αποκτά μια νέα διάσταση στο στάδιο των αναπληρώσεων, καθόσον πρόκειται για τους ίδιους υποψηφίους που αναπληρώνουν και αναπληρώνονται σε κάθε διαγωνισμό, ενώ συχνά παρέρχεται ο χρόνος εντός του οποίου είναι νομίμως δυνατό να υλοποιηθούν οι αναπληρώσεις με αποτέλεσμα οι θέσεις να παραμένουν κενές.

Είναι απαραίτητο οι διάφοροι φορείς να προγραμματίζουν έγκαιρα τις ανάγκες τους σε προσωπικό, ώστε να συγκεντρώνονται όλα τα αιτήματά τους και **να γίνονται ενιαία οι προκηρύξεις μία ή έστω δύο φορές κάθε χρόνο**. Χαρακτηριστικό παράδειγμα της αναποτελεσματικότητας που χαρακτηρίζει τον κατακερματισμό των αιτημάτων αποτελεί η περίπτωση των ανεξάρτητων προκηρύξεων των νοσοκομείων⁷: η υποβολή πολλαπλών αιτήσεων από τους ίδιους υποψηφίους για θέσεις της ειδικότητάς τους σε διαφορετικά νοσοκομεία (που έχει ως αποτέλεσμα ο ίδιος υποψήφιος να κρίνεται από πολλές και διαφορετικές επιτροπές, με κίνδυνο μάλιστα διαφορετικής βαθμολόγησης από κάθε επιτροπή) και η συνεπακόλουθη επιλογή των καλύτερων υποψηφίων από περισσότερα του ενός νοσοκομεία δημιουργούν σοβαρό πρόβλημα στην κατανομή των διοριστέων σε αυτά, δεδομένου ότι οι υποψήφιοι δεν έχουν τη δυνατότητα (που θα τους παρέιχε η ενιαία προκήρυξη) να δηλώσουν τις επιδιωκόμενες θέσεις κατά τη σειρά προτίμησής τους.

3. Έχει ανατεθεί στο ΑΣΕΠ το ιδιαίτερα ογκώδες και δύσκολο έργο του ελέγχου των κρίσεων των υπηρεσιακών συμβουλίων και λοιπών εξομοιούμενων προς αυτά οργάνων περί της υπαγωγής ή μη περίπου ογδόντα χιλιάδων (80.000) συμβασιούχων στις ρυθμίσεις των δύο προεδρικών διαταγμάτων **164/2004** και **180/2004**. Είναι γεγονός πως το 2008 ήταν από την άποψη αυτή λιγότερο επιβαρυνόμενο από το προηγούμενο έτος (2007), συνεχίστηκε ωστόσο ο έλεγχος για εκατοντάδες περιπτώσεις και η υποβολή νέων αιτημάτων.⁸

⁷ Εκτενέστερος λόγος για τις ανεξάρτητες προκηρύξεις νοσοκομείων και τα προβλήματα που παρατηρούνται σε σχέση με τις διαδικασίες αυτές γίνεται στην ενότητα *Δυσλειτουργίες, και συνεπακόλουθες καθυστερήσεις, στις διαδικασίες επιλογής προσωπικού που διεξάγονται από τους φορείς* (στοιχείο 3, σελ. 64-65).

⁸ Εκτενέστερος λόγος για προβλήματα που προέκυψαν κατά την εφαρμογή των προεδρικών διαταγμάτων, τόσο σε σχέση με τη νομολογία των ελληνικών δικαστηρίων όσο και σε σχέση με την καθαυτή διαδικασία ελέγχου, γίνεται στην ενότητα *Προβλήματα από τα προεδρικά διατάγματα 164/2004 και 180/2004* (σελ. 67-73). Αναλυτικά στοιχεία αναφορικά με τα αποτελέσματα του ελέγχου κατά το έτος 2007 μπορούν να αναζητηθούν στην ενότητα *Υπαγωγή συμβασιούχων στις διατάξεις του Π.Δ. 164/2004* (σελ. 37) καθώς και στους ΠΙΝΑΚΕΣ ΛΔ'-ΛΖ' του Παραρτήματος, όπου παρουσιάζονται και ενδιαφέροντα στατιστικά δεδομένα αναφορικά με την κατανομή των συμβασιούχων ανά υπουργείο, κατηγορία προσωπικού, ηλικία και φύλο.

4. Έχει αυξηθεί τα τελευταία χρόνια, για τους λόγους που αναφέρονται στην ενότητα *Προβλήματα του Τμήματος Ειδικών Υποθέσεων του ΑΣΕΠ* (σελ. 73-76), **ο αριθμός των διοικητικών προσφυγών** κατά αποφάσεων και πράξεων του ΑΣΕΠ από αποτυχόντες υποψηφίους. Η κατάσταση επιδεινώθηκε μετά την 2396/2004 απόφαση της Ολομέλειας του ΣτΕ, η οποία έκρινε αντισυνταγματικές τις ρυθμίσεις του νόμου 2190/1994 (ιδρυτικού νόμου του ΑΣΕΠ) που περιόριζαν τους υποψηφίους να επιλέξουν μία μόνο νομαρχία και δέκα το πολύ φορείς σε προκηρύξεις που περιλάμβαναν περισσότερες νομαρχίες, όπως και άλλες ρυθμίσεις που προέβλεπαν ποσόστωση (50%) για την κάλυψη θέσεων κατηγορίας ΔΕ με βάση τον τύπο του τίτλου σπουδών. Η απόφαση αυτή, πέραν του ότι κατέστησε αναγκαία ειδική νομοθετική ρύθμιση (άρθρο 5 Ν. 3320/2005 – ΦΕΚ 48/Α/23.2.2005) για την τακτοποίηση όλων των υποψηφίων που, χωρίς τους ως άνω περιορισμούς ή/και την ποσόστωση στην κατηγορία ΔΕ, θα είχαν επιτύχει το διορισμό τους, επέφερε πρόσθετο φόρτο εργασίας στο ΑΣΕΠ, το οποίο μετά από μακρά και κοπιώδη προσπάθεια πέτυχε να καταρτίσει και να ολοκληρώσει εντός του 2006 νέο πανελλήνιο πίνακα αφού κάλεσε όλους τους υποψηφίους, προσφυγόντες και μη, του συγκεκριμένου διαγωνισμού του έτους 1998 να υποβάλουν τις προτιμήσεις τους για όποια νομαρχία και φορέα επιθυμούν. Η διαδικασία σχετικά με το συγκεκριμένο διαγωνισμό συνεχίστηκε ακόμη και εντός του 2008, καθώς το ΑΣΕΠ προχώρησε στην πραγματοποίηση μίας ακόμη αναπλήρωσης. Ακολούθησε μάλιστα η ακύρωση και άλλων αποφάσεων και πινάκων του ΑΣΕΠ κατά το μέρος που αφορούσαν συγκεκριμένους προσφυγόντες υποψηφίους άλλων, μεταγενέστερων διαγωνισμών που είχαν στηριχτεί στο νομοθετικό περιορισμό της μιας νομαρχίας και των δέκα φορέων (όπως, π.χ., του διαγωνισμού που διεξήχθη βάσει της 15/2Γ/2002 προκήρυξης του ΑΣΕΠ για θέσεις του Υπουργείου Οικονομικών) ή στην ποσόστωση για την πλήρωση θέσεων ορισμένων κλάδων κατηγορίας ΔΕ από αποφοίτους τεχνικών και γενικών λυκείων.
5. Μετά την ως άνω απόφαση της Ολομέλειας του ΣτΕ θα πρέπει, για όλους τους διαγωνισμούς που προκηρύσσονται στο μέλλον, να θεωρείται δεδομένη η κατάργηση του περιορισμού της **μιας νομαρχίας** και η δυνατότητα όλων των υποψηφίων να περιλαμβάνουν απεριόριστο **αριθμό προτιμήσεων** στις δηλώσεις τους. Οι χρονικές καθυστερήσεις που συνεπάγεται το γεγονός αυτό απορρέουν από τους εξής λόγους:
- οι υποψήφιοι, στη συντριπτική τους πλειοψηφία, εξαντλούν αυτή τη δυνατότητα (ενίοτε δηλώνουν μέχρι και 350 προτιμήσεις)
 - το υπάρχον μηχανογραφικό πρόγραμμα έχει δομηθεί στη βάση ενός λογικού αριθμού προτιμήσεων·
 - η επιλογή απεριόριστου αριθμού θέσεων σε περισσότερες της μιας νομαρχίες δημιουργεί τέτοιο πλήθος συνδυασμών, που για την κατάταξη και διάθεση των υποψηφίων στις θέσεις προτίμησής τους ενίοτε απαιτείται (π.χ. διαγωνισμοί με πολλές θέσεις και πολλούς υποψηφίους) αδιάλειπτη επί 24 και πλέον ώρες δέσμευση του υπάρχοντος μηχανογραφικού προγράμματος στη διαχείριση μιας και μόνο προκήρυξης·
 - η παραπάνω διαδικασία πρέπει να επαναληφθεί κάθε φορά που προκύπτει τυχόν διόρθωση στα εισαγόμενα δεδομένα, με αποτέλεσμα αφενός να καθυστερεί η εξαγωγή αποτελεσμάτων για τη

συγκεκριμένη προκήρυξη και αφετέρου το μηχανογραφικό πρόγραμμα να μην είναι διαθέσιμο για την επεξεργασία άλλων προκηρύξεων.

Με το νέο μηχανογραφικό πρόγραμμα του ΑΣΕΠ για την υποστήριξη του συστήματος πλήρωσης θέσεων η κατάσταση αυτή έχει βελτιωθεί σημαντικά, χωρίς ωστόσο τα παραπάνω προβλήματα να έχουν ξεπεραστεί σε ικανοποιητικό βαθμό.

6. Πολύ σημαντική αιτία διόγκωσης του έργου του ΑΣΕΠ, που συνεπάγεται καθυστερήσεις στην εκπλήρωση της αποστολής του γενικότερα, είναι η τεράστια αύξηση που παρατηρείται τα τελευταία χρόνια στον αριθμό υποψηφίων, φορέων και άλλων **ενδιαφερομένων που ζητούν από το ΑΣΕΠ** να τους παράσχει **από πληροφορίες έως και γνωμοδοτήσεις** για θέματα που τους αφορούν όπως, π.χ., για την αξιολόγηση τίτλων σπουδών, πιστοποιητικών γλωσσομάθειας ή επιτυχούς παρακολούθησης σεμιναρίων, για την εμπειρία που έχουν αποκτήσει και θέλουν να χρησιμοποιήσουν σε διαγωνισμούς του ΑΣΕΠ, για κωλύματα που έχουν (με βάση το άρθρο 10 παρ. 5 του Ν. 2839/2000) υποψήφιοι οι οποίοι κατέχουν ήδη θέσεις στο δημόσιο τομέα και θέλουν να μετάρχουν σε διαγωνισμούς του ΑΣΕΠ, για κωλύματα από άλλους λόγους (π.χ. ποινικές καταδίκες), για ζητήματα εξαιρέσης φορέων του δημόσιου τομέα ή κατηγοριών προσωπικού από το σύστημα προσλήψεων του ΑΣΕΠ (με βάση το άρθρο 14 παρ. 2 του Ν. 2190/1994) και για πολλά άλλα «ων ουκ έστιν αριθμός». Πολλά είναι και τα ερωτήματα βουλευτών, στα πλαίσια του κοινοβουλευτικού ελέγχου, για θέματα αρμοδιότητας του ΑΣΕΠ, τα οποία διαβιβάζονται σε αυτό από το ΥΠΕΣΔΔΑ προκειμένου να απαντηθούν. Οι απαντήσεις δίδονται, κυρίως από το Τμήμα Ειδικών Υποθέσεων, με πλήρη συναίσθηση ευθύνης και σε κάθε ενδιαφερόμενο, αλλά προϋποθέτουν αφενός ενασχόληση σημαντικού και εκλεκτού μέρους του ανθρώπινου δυναμικού με τη συγκέντρωση στοιχείων, τη μελέτη των υπό διερεύνηση ζητημάτων και τη λοιπή προετοιμασία που απαιτείται για να συνταχθεί το κείμενό τους και αφετέρου προσεκτικό έλεγχο προτού υπογραφούν από μέλος του ΑΣΕΠ (κατά κύριο λόγο από τον Αντιπρόεδρο που προΐσταται του Τμήματος Ειδικών Υποθέσεων) και διαβιβαστούν αρμοδίως.
7. Για τις δυσλειτουργίες που παρατηρούνται στις **διαδικασίες επιλογής προσωπικού που διεξάγονται από τους φορείς**, και τις καθυστερήσεις που επιφέρουν στην ολοκλήρωση των διαδικασιών πλήρωσης θέσεων, γίνεται αναλυτικά λόγος στην ενότητα που ακολουθεί, ενώ για τη χρονοβόρα διαδικασία των **αναπληρώσεων**, που έχουν αυξηθεί δραματικά τα τελευταία χρόνια και ευθύνονται σε μεγάλο βαθμό για την καθυστερημένη τελική πλήρωση των προκηρυχθεισών θέσεων, διεξοδική ανάλυση γίνεται στην οικεία ενότητα (βλ. σχετικά *Αναπληρώσεις διοριστέων λόγω μη αποδοχής διορισμού, παραίτησης κτλ.* στις σελ. 65-67).

Δυσλειτουργίες, και συνεπακόλουθες καθυστερήσεις, στις διαδικασίες επιλογής προσωπικού που διεξάγονται από τους φορείς

Πολλοί από τους φορείς που έχουν από το νόμο (Ν. 2527/1997, άρθρο 1 παρ. 3 όπως συμπληρώθηκε με τις διατάξεις της παρ. 7 του άρθρου 10 του Ν. 2839/2000 ή άλλες ειδικές διατάξεις) το δικαίωμα να διεξάγουν οι ίδιοι τις διαδικασίες πρόσληψης υπό τον έλεγχο του ΑΣΕΠ εξακολουθούν να αποστέλλουν για έλεγχο τόσο τις προκηρύξεις τους όσο και τους πίνακες κατάταξης πρόχειρα συνταγμένους και με ελλείψεις,

με αποτέλεσμα να επακολουθεί μια σειρά χρονοβόρων έγγραφων και τηλεφωνικών συνεννοήσεων έως ότου ενσωματωθούν οι απαιτούμενες τροποποιήσεις στο κείμενο των προκηρύξεων ή γίνουν οι απαραίτητες διορθώσεις στους πίνακες. Πολλές φορές μάλιστα το ΑΣΕΠ αναγκάζεται να συντάξει εξ αρχής τις προκηρύξεις και τους πίνακες, γεγονός που μεταφράζεται σε πολύ μεγάλη σπατάλη χρόνου.

1. Αναφορικά με τη σύνταξη προκηρύξεων τακτικού προσωπικού, οι περισσότεροι φορείς έχουν ενστερνιστεί το πνεύμα του νόμου και έχουν προσαρμόσει τα αιτήματά τους στο πλαίσιο που προβλέπουν οι ισχύουσες διατάξεις, με εξαίρεση μικρή μερίδα δήμων, δημοτικών νομικών προσώπων δημοσίου δικαίου και δημοτικών επιχειρήσεων που εξακολουθούν να αξιώνουν την έγκριση προκηρύξεων με αδικαιολόγητα υψηλού επιπέδου ή εξειδίκευσης πρόσθετα προσόντα, δημιουργώντας έτσι την υπόνοια ότι φωτογραφίζονται τα χαρακτηριστικά συγκεκριμένων υποψηφίων. Το ΑΣΕΠ, ασφαλώς, δεν εγκρίνει τέτοιου είδους φωτογραφικές ρήτρες στις προκηρύξεις των ως άνω φορέων, η εμμονή τους ωστόσο σε αυτές επιφορτίζει το ΑΣΕΠ με επιπλέον έργο προκειμένου να διασφαλιστούν οι αρχές της ίσης πρόσβασης, της διαφάνειας, της αντικειμενικότητας και της αξιοκρατίας. Επίσης, πέρα από τις αρκετές περιπτώσεις πρόσθετων προσόντων που είναι αδικαιολόγητα ή βασίζονται σε μη πειστικές δικαιολογίες, πολλές φορές ζητούνται προσόντα που δεν αναγράφονται στις αποφάσεις των διοικητικών συμβουλίων των φορέων ή είναι διαφορετικά από τα αναγραφόμενα στις αποφάσεις αυτές ή μη νόμιμα (π.χ., άδειες χειρισμού μηχανημάτων έργων που δεν αντιστοιχούν στον τύπο του μηχανήματος που θα χειριστεί ο προσλαμβανόμενος κ.λπ.). Τις καθυστερήσεις μάλιστα που προκαλεί η συνδρομή όλων αυτών των συνθηκών τις χρεώνεται τελικά το ΑΣΕΠ, αφού οι εν λόγω φορείς ουδέποτε αναγνωρίζουν ότι οι καθυστερήσεις οφείλονται σε δικές τους παράλογες –και, ουσιαστικά, παράνομες– απαιτήσεις και σκοπιμότητες που το ΑΣΕΠ δεν μπορεί να κάνει αποδεκτές. Σημειώνεται χαρακτηριστικά ότι για τη μεγάλη πλειοψηφία των προκηρύξεων που απεστάλησαν προς έλεγχο από ΟΤΑ πρώτου βαθμού και νομικά τους πρόσωπα, που αποτελούν το μεγαλύτερο αριθμό φορέων που εκδίδουν οι ίδιοι προκηρύξεις υποκείμενες στον έλεγχο του ΑΣΕΠ, χρειάστηκε, πέρα από τις αλληπάλληλες τηλεφωνικές συνεννοήσεις με τις υπηρεσίες των φορέων αυτών για την αποσαφήνιση προσόντων και τη συγκέντρωση δικαιολογητικών, να γίνουν οι σχετικές επισημάνσεις και εγγράφως, λόγω της έκτασης των ατελειών και πλημμελειών που παρουσίαζαν οι προκηρύξεις, ή ακόμη (και αυτό συνέβη **στο ήμισυ των περιπτώσεων**) να γίνουν εκτεταμένες τροποποιήσεις με την περικοπή ή τον περιορισμό πρόσθετων προσόντων.

Οι προκηρύξεις πλήρωσης θέσεων μόνιμου προσωπικού από φορείς της τοπικής αυτοδιοίκησης, αλλά και από όλους γενικά τους φορείς, πρέπει να εκδίδονται ύστερα από εμπειριστατωμένη μελέτη και ανάλυση των συνολικών αναγκών τους σε προσωπικό και να αντιμετωπίζουν συγκεντρωτικά τα αιτήματα όλων των υπηρεσιών τους βάσει προηγούμενης εκτίμησης και αξιολόγησης των οικονομικών τους δυνατοτήτων. **Πρέπει δε να σημειωθεί ότι στις πλείστες των περιπτώσεων η ολοκλήρωση των προσλήψεων θα ήταν και ταχύτερη και πλέον αξιόπιστη αν το ΑΣΕΠ αναλάμβανε το ίδιο την όλη διεξαγωγή της διαδικασίας πρόσληψης αντί να περιορίζεται μόνο στον έλεγχο.**

- 2. Αναφορικά με τη σύνταξη πινάκων επιλογής τακτικού προσωπικού**, τα αποτελέσματα που αποστέλλονται προς έλεγχο στο ΑΣΕΠ είναι στην πλειονότητά τους λανθασμένα. Οι οικείες επιτροπές δεν λαμβάνουν υπόψη τα έγγραφα που τους διαβιβάζονται από την αρμόδια υπηρεσία του ΑΣΕΠ, με τα οποία παρέχονται οι βασικές οδηγίες για την έκδοση των αποτελεσμάτων σύμφωνα με το ισχύον θεσμικό πλαίσιο, ούτε χρησιμοποιούν τα υποδείγματα των πινάκων που τους έχουν αποσταλεί (και μάλιστα σε ηλεκτρονική μορφή) προς διευκόλυνσή τους.

Οι αποκλίσεις που συνηθέστερα συναντώνται αφορούν τα εξής σημεία:

➤ **Αξιολόγηση των βαθμολογούμενων κριτηρίων για την κατάταξη των υποψηφίων.**

Ενδεικτικά αναφέρεται ότι για την πλήρωση θέσεων κατηγορίας ΔΕ οι φορείς κατά το πλείστον δεν πραγματοποιούν αναγωγή του βαθμού του τίτλου σπουδών στη δεκάβαθμη κλίμακα. Αυτό και μόνο έχει ως συνέπεια να ανατρέπεται η κατάταξη των υποψηφίων κατά τρόπο που καθιστά αναγκαίο τον εξ αρχής και με τον ορθό τρόπο υπολογισμό του κριτηρίου του βαθμού τίτλου σπουδών για την πλειονότητα των υποψηφίων, προκειμένου να εξακριβωθεί ποιος ή ποιοι υποψήφιοι πράγματι προηγούνται, ώστε να προχωρήσει η υπηρεσία στον αυτεπάγγελτο έλεγχο. Επίσης, για κριτήρια όπως του σεμιναρίου ΟΑΕΔ ή του δεύτερου τίτλου σπουδών (τα οποία, στις κατηγορίες προσωπικού που εφαρμόζονται, πρέπει να βαθμολογούνται άπαξ ανεξάρτητα από το πλήθος των σεμιναρίων ή των τίτλων σπουδών) η βαθμολόγηση γίνεται αθροιστικά, με αποτέλεσμα να απαιτείται εκ νέου υπολογισμός της βαθμολογίας κάθε υποψηφίου από τον ελεγκτή υπάλληλο προκειμένου να διενεργηθεί ο αυτεπάγγελτος έλεγχος.

➤ **Αξιολόγηση των δικαιολογητικών με βάση τα οποία αποδεικνύονται τα επικαλούμενα από τους υποψηφίους κριτήρια.**

Ειδικότερα διαπιστώνεται αδυναμία από τους φορείς να ελέγξουν τα δικαιολογητικά που αφορούν την εμπειρία (ακόμα και με το καινούριο σύστημα), ιδίως όταν πρόκειται για την προσαύξηση του κριτηρίου αυτού, τους ξενόγλωσσους τίτλους σπουδών, τα σεμινάρια του ΟΑΕΔ, τη συνάφεια του δεύτερου τίτλου σπουδών. Πολλάκις δε τα αποστέλλόμενα δικαιολογητικά είναι ελλιπή.

Άμεση συνέπεια των ανωτέρω διαπιστώσεων αποτελεί η σύνταξη προεισηγήσεων και αποφάσεων λεπτομερών στο περιεχόμενό τους, για την εξέταση του οποίου τόσο από τον υπάλληλο-προεισηγητή όσο και από το Σύμβουλο-εισηγητή απαιτείται πολύς χρόνος.

- 3. Ειδικότερα, αναφορικά με τις διαδικασίες πρόσληψης νοσηλευτικού προσωπικού** κατηγοριών ΠΕ, ΤΕ και ΔΕ των νοσηλευτικών ιδρυμάτων του ΕΣΥ και των μονάδων κοινωνικής φροντίδας ανά νοσοκομείο και ανά μονάδα κοινωνικής φροντίδας (σύμφωνα με το άρθρο 27 του Ν. 3293/2004), από τον αυτεπάγγελτο και κατ' ένσταση έλεγχο των αποτελεσμάτων διαπιστώνεται ότι, κατά μέσο όρο, για κάθε 100 διοριστέους πρέπει να ελεγχθούν οι αιτήσεις 140 υποψηφίων για τους εξής κυρίως λόγους:

- κατά την κατάρτιση των πινάκων από τις οικείες επιτροπές η σύνταξή τους δεν συμβαδίζει με τους όρους της προκήρυξης ή δεν καταγράφονται σε αυτούς αναλυτικά τα κριτήρια και η αντίστοιχη βαθμολογία από την οποία προκύπτει η συνολική βαθμολογία κάθε υποψηφίου ή ακόμα η κατάταξη των υποψηφίων δεν γίνεται κατά φθίνουσα σειρά συνολικής βαθμολογίας·

- στις περιπτώσεις κατά τις οποίες η εμπειρία δεν αποτελεί προσόν διορισμού, στον μεν ενιαίο πίνακα (στον πίνακα δηλαδή όπου το κριτήριο της εμπειρίας βαθμολογείται) δεν περιλαμβάνονται οι υποψήφιοι που δεν έχουν εμπειρία, στον πίνακα δε χωρίς εμπειρία δεν περιλαμβάνονται οι υποψήφιοι οι οποίοι διαθέτουν εμπειρία·
- οι αιτήσεις των υποψηφίων βαθμολογούνται εσφαλμένα ως προς το κριτήριο της εμπειρίας καθώς και ως προς την προσαύξηση του κριτηρίου της εμπειρίας κατά 50%·
- οι αιτήσεις των υποψηφίων βαθμολογούνται εσφαλμένα ως προς τα κριτήρια της ξένης γλώσσας, των σεμιναρίων ΟΑΕΔ καθώς και του δεύτερου τίτλου σπουδών.

Τα ανωτέρω, συνοπτικώς περιγραφόμενα, προβλήματα επιβραδύνουν την πορεία ολοκλήρωσης των σχετικών διαδικασιών όχι μόνο επειδή πρέπει να ελεγχθούν οι αιτήσεις πολλαπλάσιων του αριθμού των διοριστέων υποψηφίων, αλλά και επειδή προκύπτει μεγάλο πλήθος θιγόμενων υποψηφίων. Τέλος, πρέπει να τονιστεί ότι η διαδικασία των αναπληρώσεων αναμένεται να είναι ατέρμων, καθώς οι ίδιοι υποψήφιοι φέρονται διοριστέοι σε πολλά νοσοκομεία ταυτόχρονα. **Για τους λόγους αυτούς, οι διαδικασίες πλήρωσης θέσεων νοσηλευτικού προσωπικού πρέπει να γίνονται από το ΑΣΕΠ με ενιαία προκήρυξη για το σύνολο της χώρας.**

Αναπληρώσεις διοριστέων λόγω μη αποδοχής διορισμού, παραίτησης κτλ.

Σημαντικό μέρος της δραστηριότητας του ΑΣΕΠ επί καθημερινής βάσεως αφορά τις αναπληρώσεις διοριστέων οι οποίοι δεν αποδέχονται το διορισμό τους ή έχουν κώλυμα διορισμού (π.χ., λόγω καταδίκης, μη εκπλήρωσης των στρατιωτικών τους υποχρεώσεων κτλ.) ή παραιτούνται από τη θέση μετά τη δημοσίευση της ατομικής πράξης διορισμού στην Εφημερίδα της Κυβερνήσεως και την ορκωμοσία τους – ή την έκδοση της ατομικής πράξης διορισμού για τους εργαζομένους με σχέση εργασίας ιδιωτικού δικαίου σε ΝΠΙΔ του δημόσιου τομέα. Αρκεί να αναφερθεί ενδεικτικά, προκειμένου να γίνει αντιληπτή η έκταση του φαινομένου, ότι κατά το 2008 χρειάστηκε να γίνει αναπλήρωση σε 8.127 από τις 30.402 θέσεις τακτικού και ειδικού επιστημονικού προσωπικού που είχαν αρχικά καλυφθεί με την ολοκλήρωση των σχετικών διαδικασιών, με το ποσοστό αναπλήρωσης για τους διαγωνισμούς ΑΣΕΠ να διαμορφώνεται στο 17,7% έναντι αντίστοιχου ποσοστού 48,8% για τους διαγωνισμούς φορέων. Αυτό σημαίνει ότι **για κάθε τέσσερις περίπου θέσεις που καλύπτονται μία χρειάζεται να αναπληρωθεί**, με την αναλογία για τους διαγωνισμούς ΑΣΕΠ και φορέων να αναλύεται κατά προσέγγιση σε **5:1 έναντι 2:1** αντίστοιχα. Σε ορισμένους κλάδους και ειδικότητες μάλιστα, όπως είναι το **νοσηλευτικό προσωπικό**, το ποσοστό αναπλήρωσης κυμαίνεται σε **πολύ υψηλότερα επίπεδα**.

1. Οι ισχύουσες διατάξεις του άρθρου 17 παρ. 13 του Ν. 2190/1994, όπως έχουν τροποποιηθεί με το άρθρο 7 παρ. 4-5 του Ν. 3051/2002, είναι ασαφείς και δημιουργούν σοβαρά ερμηνευτικά προβλήματα αναφορικά με: το χρονικό σημείο έναρξης της οριζόμενης ετήσιας προθεσμίας εντός της οποίας μπορεί ο οικείος φορέας να ζητήσει την αναπλήρωση· το χρονικό σημείο έναρξης της ετήσιας αυτής προθεσμίας σε περίπτωση παραίτησης μετά από διορισμό με ατομική πράξη· την ενδεχόμενη δυνατότητα εξομίσωσης με την παραίτηση ανάλογων περιπτώσεων όπως ο θάνατος ή η μετάταξη ή η καταγγελία από τον προσληφθέντα της σύμβασης εργασίας ιδιωτικού δικαίου αορίστου χρόνου κτλ.

Είναι, επομένως, ανάγκη να υπάρξει νομοθετική παρέμβαση με την ψήφιση διάταξης νόμου η οποία θα ορίζει ετήσια περίοδο ισχύος του πίνακα διοριστέων για όλες τις περιπτώσεις αναπλήρωσης, αρχομένη από την ημερομηνία δημοσίευσής του στην Εφημερίδα της Κυβερνήσεως, και θα απαριθμεί ποιες αποκλειστικά περιπτώσεις κρίνεται ότι πρέπει να εξομοιώνονται κατά τη διαδικασία αναπλήρωσης με την παραίτηση διορισμένου, εφόσον βέβαια προκύψουν κατά την περίοδο ισχύος του πίνακα διοριστέων.

2. Σύμφωνα με τη διάταξη της παρ. 13 του άρθρου 17 του Ν. 2190/1994, όπως αντικαταστάθηκε από το άρθρο 2 παρ. 11 του Ν. 2527/1997 (η οποία εφαρμόζεται αναλόγως και στη διαδικασία του άρθρου 18 σύμφωνα με το άρθρο 3 παρ. 9 του Ν. 2527/1997), *«αν παραμείνουν κενές θέσεις σε έναν ή περισσότερους φορείς συνεπεία μη αποδοχής διορισμού ή κωλύματος διορισμού, διατίθεται για διορισμό ο πρώτος κατά σειρά από τους αδιάθετους επιτυχόντες»*. Περαιτέρω, σύμφωνα με τη διάταξη της παρ. 12 του άρθρου 17 του Ν. 2190/1994, όπως αυτή συμπληρώθηκε από τις διατάξεις της παρ. 8 εδ. γ' του άρθρου 20 του Ν. 2738/1999 και τροποποιήθηκε με την παρ. 5 του άρθρου 7 του Ν. 3051/2002, *«οι υπηρεσίες και τα νομικά πρόσωπα στις οποίες διατίθενται από το ΑΣΕΠ υποψήφιοι για διορισμό, σε περίπτωση διαπίστωσης κωλύματος διορισμού συγκεκριμένου υποψηφίου ή σε περίπτωση μη αποδοχής του διορισμού από μέρος του διατεθέντος υποψηφίου, γνωστοποιούν τούτο αμέσως στο ΑΣΕΠ, προκειμένου να προβεί στην αντικατάστασή του. Σε κάθε περίπτωση δεν γίνεται δεκτό αίτημα του φορέα για αντικατάσταση, μετά τη συμπλήρωση ενός (1) έτους από την αποστολή των πινάκων διοριστέων στο φορέα αυτόν»*.

Αν και από τη γραμματική διατύπωση της ανωτέρω διάταξης, και ειδικότερα από τη χρησιμοποίηση από το νομοθέτη των λέξεων «αμέσως» και «σε κάθε περίπτωση δεν γίνεται δεκτό αίτημα του φορέα για αντικατάσταση», συνάγεται λογικά και αβίαστα ότι η τασσόμενη προθεσμία εντός της οποίας οι υπηρεσίες υποχρεούνται να ζητήσουν από το ΑΣΕΠ την αναπλήρωση των μη αποδεχόμενων το διορισμό τους υποψηφίων είναι αποκλειστική, το Διοικητικό Εφετείο Αθηνών παγιώνει νομολογία ότι η προθεσμία αυτή είναι ενδεικτική, με έντονη υπόδειξη προς τη Διοίκηση να δρα ταχέως, και πρέπει επομένως το αίτημα για αντικατάσταση να υποβάλλεται το ταχύτερο δυνατό, και πάντως εντός εύλογου χρόνου από την αποστολή των πινάκων διοριστέων, η δε σχετική κρίση περί της παρόδου ή μη του εύλογου χρόνου σε κάθε περίπτωση γίνεται τελικώς από το δικαστήριο μετά από εκτίμηση των ιδιαίτερων συνθηκών της δεδομένης περίπτωσης.

Η άποψη αυτή δημιουργεί τεράστια προβλήματα και είναι προδήλως εσφαλμένη. Διότι εάν, όπως δέχεται το Διοικητικό Εφετείο, αρκεί το αίτημα του φορέα να υποβάλλεται «εντός ευλόγου χρόνου από την αποστολή των πινάκων διοριστέων στο φορέα, η δε σχετική κρίση περί της παρόδου ή μη του ευλόγου χρόνου να γίνεται τελικώς από το δικαστήριο μετά από εκτίμηση των ιδιαίτερων συνθηκών της δεδομένης περιπτώσεως», τότε το μεν ΑΣΕΠ θα έπρεπε να κάνει το ίδιο (υπό τον τελικό βέβαια έλεγχο του διοικητικού δικαστηρίου), να εκτιμά δηλαδή κατά περίπτωση ποια εκπρόθεσμα αιτήματα είναι δικαιολογημένα και ποια όχι, με αναπόφευκτο αποτέλεσμα να κλονίζεται καίρια η αξιοπιστία του λόγω της πασίγνωστης δυσπιστίας του Έλληνα πολίτη στη διοίκηση όταν αυτή δρα στα πλαίσια διακριτικής ευχέρειας και μάλιστα σε ζητήματα διορισμών, ο δε φορέας δε θα γνωρίζει καν πότε θα εμφανιστούν κάποιος ή κάποιοι υποψήφιοι ζητώντας με απόφαση διοικητικού δικαστηρίου διορισμό (συνήθως μετά

από έτη, λόγω της βραδύτητας στην απονομή της δικαιοσύνης), ενώ θα έχει εκδώσει στο μεταξύ νεότερες προκηρύξεις για την κάλυψη των κενών θέσεων και θα έχει ήδη προσλάβει ή θα είναι υποχρεωμένος να προσλάβει τους επιτυχόντες υποψηφίους στις προκηρυχθείσες θέσεις. Επιπλέον ο φορέας δε θα γνωρίζει πώς να τακτοποιήσει, συμμορφούμενος προς τη δικαστική απόφαση, τους ούτω δικαιούμενους να διοριστούν, τους οποίους ενδεχομένως ούτε τους χρειάζεται ούτε έχει κενή θέση για να τους διορίσει. Αυτά ακριβώς τα δεινά θέλησε να αποφύγει ο νομοθέτης με την ως άνω ρύθμιση, με την οποία προδήλως όρισε αποκλειστική προθεσμία ισχύος των πινάκων, ώστε μετά την πάροδο της προθεσμίας αυτής να είναι ξεκαθαρισμένο τελείως το τοπίο για το ποιοι διορίστηκαν, ποιες θέσεις καλύφθηκαν, τι κενά υπάρχουν, και να μπορεί ο φορέας να προγραμματίσει και να προκηρύξει τις κενές θέσεις χωρίς να βρίσκεται στην εφιαλτική αβεβαιότητα που περιγράφεται παραπάνω. **Πρέπει, επομένως, το ταχύτερο δυνατόν, με ερμηνευτική διάταξη νόμου (ή, έστω, με νέα διάταξη), να προβλεφθεί ρητά ότι η ως άνω ετήσια προθεσμία είναι αποκλειστική.**

Προβλήματα από τα προεδρικά διατάγματα 164/2004 και 180/2004

Τόσο στην *Ετήσια Έκθεση 2004 και ανασκόπηση δεκαετίας 1994-2004* (σελ. 42) όσο και στις *Ετήσιες Εκθέσεις 2005* (σελ. 59), *2006* (σελ. 52) και *2007* (σελ. 63) είχε επισημανθεί ότι δεν μπορούσε, παρά τις φιλότιμες έως υπεράνθρωπες προσπάθειες που καταβάλλονταν από τα μέλη και το προσωπικό του ΑΣΕΠ, να προσδιοριστεί στον ορίζοντα το χρονικό σημείο περάτωσης του ελέγχου που ανατέθηκε με τα διατάγματα αυτά στο ΑΣΕΠ, αλλά ήταν βέβαιο ότι θα συνεχιζόταν και μέσα στο 2008. Επίσης, είχε επισημανθεί το μείζον πρόβλημα της προσωρινής τακτοποίησης των συμβασιούχων εκείνων των οποίων έληξε η τελευταία τους σύμβαση ορισμένου χρόνου και ο φορέας που τους απασχολούσε αρνείτο να την ανανεώσει, φοβούμενος πλέον τις συνέπειες που προβλέπονται στο άρθρο 7 του Π.Δ. 164/2004. Ακόμη ότι το πρόβλημα αυτό, που δεν μπορεί να επιλυθεί από το ΑΣΕΠ, επιτείνεται και από το γεγονός ότι σε πολλές περιπτώσεις, ακόμη και όταν οι συμβασιούχοι επιτυγχάνουν να εκδοθεί από το αρμόδιο δικαστήριο προσωρινή διαταγή (άρθρο 691 παρ. 2 Κ.Πολ.Δ.) που αναστέλλει την εφαρμογή της διαπιστωτικής πράξης λύσεως της συμβάσεως ορισμένου χρόνου, ο φορέας διστάζει να συμμορφωθεί ενόψει συγκεκριμένου προληπτικού ελέγχου παρέδρου του Ελεγκτικού Συνεδρίου, που δεν ενέκρινε την καταβολή των αποδοχών τους.

(α) Νομολογία των ελληνικών δικαστηρίων

Όλες οι ανωτέρω προβλέψεις και διαπιστώσεις όχι μόνο επαληθεύτηκαν, αλλά και έχουν ξεπεραστεί από τις μετέπειτα σοβαρότερες εξελίξεις που σημειώθηκαν στο μεγάλο πρόβλημα των συμβασιούχων του δημόσιου τομέα, που ταλανίζει ακόμη το ΑΣΕΠ, ενώ βρισκόμαστε πλέον στο έτος 2009, αλλά και γενικότερα την τάξη των συμβασιούχων, από τη χαώδη κατάσταση που σημειώθηκε στη νομολογία των ελληνικών δικαστηρίων. Ειδικότερα παρατηρήθηκε το φαινόμενο πολλοί από τους συμβασιούχους για τους οποίους το ΑΣΕΠ απεφάνθη αρνητικά, κρίνοντας ότι δεν πληρούν τις προϋποθέσεις του άρθρου 11 του Π.Δ. 164/2004, να επανέρχονται με νέες κρίσεις των υπηρεσιακών συμβουλίων των φορέων, που ανακαλούν τις ήδη προηγηθείσες, ή με νέα στοιχεία που δεν τέθηκαν καθόλου υπόψη των υπηρεσιακών συμβουλίων ή που τα υπηρεσιακά συμβούλια δεν αναζήτησαν, ενώ είχαν τη δυνατότητα να το πράξουν, και να ζητούν ανάκληση των αποφάσεων του ΑΣΕΠ επικαλούμενοι ότι εκ λάθους κρίθηκε ότι δεν πληρούν

τις προϋποθέσεις του άρθρου 11 του Π.Δ. 164/2004. Άλλοι εξάλλου από αυτούς, που πράγματι δεν πληρούν τις προϋποθέσεις αυτές και το γνωρίζουν, προσέφυγαν στα πολιτικά δικαστήρια, τα περισσότερα των οποίων αποδέχτηκαν τις αγωγές τους μετά ιδίως και την **18/2006 απόφαση της Ολομέλειας του Αρείου Πάγου**, που έκρινε ότι τα άρθρα 1 και 8 του Ν. 2112/1920 (τα οποία ορίζουν ότι οι διατάξεις του νόμου αυτού εφαρμόζονται και στη σύμβαση εργασίας ορισμένου χρόνου, αν ο καθορισμός της διάρκειας αυτής δεν δικαιολογείται από τη φύση της σύμβασης αλλά τέθηκε σκόπιμα προς καταστρατήγηση των διατάξεων περί καταγγελίας της υπαλληλικής σύμβασης) αποτελούν «ισοδύναμο νομοθετικό μέτρο» με εκείνο της **Οδηγίας 1999/70/ΕΚ** και εφαρμόζονται σε όλες τις περιπτώσεις συμβάσεων ιδιωτικού δικαίου, ανεξάρτητα αν έχουν συναφθεί στον ιδιωτικό ή δημόσιο τομέα, και ότι και μία ακόμη σύμβαση ορισμένου χρόνου μπορεί να χαρακτηριστεί (και να αναγνωριστεί δικαστικά) ως σύμβαση αορίστου χρόνου, συντρεχόντων των όρων της κατάχρησης, χωρίς τούτο να προσκρούει στο άρθρο 103 παρ. 8 του Συντάγματος (που απαγορεύει τη μετατροπή των συμβάσεων ορισμένου χρόνου ή έργου στο δημόσιο τομέα σε συμβάσεις αορίστου χρόνου).

Ήδη όμως ο Άρειος Πάγος με την **20/11.6.2007** απόφαση της Ολομέλειάς του έκρινε (**αντιθέτως προς την ως άνω υπ' αριθμ. 18/2006 απόφασή του**) ότι, εάν δεν συντρέχουν οι προϋποθέσεις που θέτουν οι μεταβατικές διατάξεις του άρθρου 11 του Π.Δ. 164/2004, η μετατροπή των συμβάσεων εργασίας ορισμένου χρόνου σε φορείς του δημόσιου τομέα δεν είναι επιτρεπτή, λόγω αφενός των απαγορευτικών διατάξεων του άρθρου 103 του Συντάγματος και αφετέρου της προσαρμογής της ελληνικής νομοθεσίας προς την Οδηγία 1999/70/ΕΚ του Συμβουλίου. Σύμφωνα με το σκεπτικό της απόφασης, η μεν Οδηγία δεν επιβάλλει το χαρακτηρισμό των συμβάσεων εργασίας ορισμένου χρόνου (έστω και αν αυτές καλύπτουν πάγιες και διαρκείς ανάγκες) ως συμβάσεων εργασίας αορίστου χρόνου, το δε άρθρο 8 του Ν. 2112/1920 δεν έχει εφαρμογή κατ' επιταγή της Οδηγίας ούτε κατά το μεσοδιάστημα από 10.7.2002 (ημερομηνία λήξης της προθεσμίας προσαρμογής) μέχρι την έναρξη ισχύος του Π.Δ. 164/2004 ούτε βέβαια και μετά την έναρξη ισχύος του Π.Δ. αυτού.

Πέρα όμως από τα ανωτέρω ζητήματα, τα οποία αποτελούν ζητήματα ουσιαστικού δικαίου, **ανέκυψαν διαφορές μεταξύ των δικαστηρίων και πάνω σε ζητήματα δικαιοδοσίας** αναφορικά με τη φύση των διαφορών που προκύπτουν από την εφαρμογή του άρθρου 11 του Π.Δ. 164/2004. Το **Ελεγκτικό Συνέδριο** (πρακτικό 8^{ης} συνεδρίασης Ι' Τμήματος της 14.3.2006 και 18^{ης} συνεδρίασης Ι' Τμήματος της 20.6.2006, καθώς και πρακτικά συνεδρίασης της Ολομέλειάς του της 8.11.2006) δέχθηκε ότι τα πολιτικά δικαστήρια στερούνται δικαιοδοσίας όχι μόνο να κρίνουν αν συντρέχουν οι προϋποθέσεις του Π.Δ. 164/2004 και να επιλύουν την τυχόν ανακύψασα αμφισβήτηση σχετικά με το αν κάτω από τις διαδοχικά ανανεούμενες συμβάσεις ορισμένου χρόνου του προσωπικού που υπάγεται στο διάταγμα αυτό υποκρύπτεται σύμβαση εργασίας αορίστου χρόνου, αλλά και να ελέγξουν τις πράξεις που εκδίδονται κατ' εφαρμογή των διατάξεων του άρθρου 11 του εν λόγω διατάγματος, οι οποίες (πράξεις) έχουν το χαρακτήρα εκτελεστών διοικητικών πράξεων, και οι διαφορές που γεννώνται από την αμφισβήτηση του κύρους και της νομιμότητας αυτών είναι διοικητικές διαφορές υπαγόμενες στη δικαιοδοσία των διοικητικών δικαστηρίων. Ειδικότερα, οι ως άνω πράξεις δέχθηκαν ότι, μετά την ισχύ των μεταβατικών διατάξεων του άρθρου 11 του Π.Δ. 164/2004, θεσπίζεται πλέον ειδική διοικητική διαδικασία κρίσης των προϋποθέσεων μετατροπής των συμβάσεων ορισμένου χρόνου σε συμβάσεις αορίστου

χρόνου με την τελική κρίση να εναπόκειται στο ΑΣΕΠ, στο οποίο και μόνο αυτό, κατά ρητή άλλωστε συνταγματική επιταγή (άρθρο 103 παρ. 7 του Συντάγματος), αναγνωρίζεται η αρμοδιότητα να κρίνει, με εκτελεστές διοικητικές πράξεις που προσβάλλονται μόνον ενώπιον των διοικητικών δικαστηρίων, ποιες συμβάσεις ορισμένου χρόνου θα μετατραπούν σε συμβάσεις αορίστου χρόνου, αποκλεισμένης της παράκαμψης της αποκλειστικής αυτής διοικητικής διαδικασίας με προσφυγή στα **πολιτικά δικαστήρια**, των οποίων οι αποφάσεις για τέτοιες διαφορές είναι ανυπόστατες και **δεν παράγουν δεδικασμένο**. Με βάση το σκεπτικό αυτό το Ελεγκτικό Συνέδριο αρνείται την έγκριση χρηματικών ενταλμάτων πληρωμής των αποδοχών συμβασιούχων που διατηρήθηκαν στη θέση τους με δικαστικές αποφάσεις οι οποίες αναγνώρισαν ότι οι συμβάσεις εργασίας ορισμένου χρόνου ή έργου που καλύπτουν συμβάσεις εξαρτημένης εργασίας είναι καταχρηστικές και συνιστούν μία σύμβαση εξαρτημένης εργασίας αορίστου χρόνου. Εν τω μεταξύ τα **διοικητικά εφετεία**, στα οποία προσέφυγε ικανός αριθμός υποψηφίων, που κρίθηκαν από το ΑΣΕΠ ως μη πληρούντες τους όρους του άρθρου 11 του Π.Δ. 164/2004 για τη μετατροπή των συμβάσεών τους εργασίας ή έργου ορισμένου χρόνου σε μία σύμβαση εργασίας αορίστου χρόνου, έκριναν ότι τέτοιου είδους διαφορές δεν είναι διοικητικές αλλά ιδιωτικές, υπαγόμενες στη δικαιοδοσία των πολιτικών δικαστηρίων λόγω της φύσεως των συμβάσεων από τις οποίες προέρχονται (ως συμβάσεων του ιδιωτικού δικαίου), ο χαρακτήρας των οποίων δεν μεταβάλλεται από την αρμοδιότητα που ανατέθηκε στο ΑΣΕΠ με το άρθρο 11 του Π.Δ. 164/2004 να αποφαινεται επί των κρίσεων των υπηρεσιακών συμβουλίων των φορέων. Τινές εκ των προσφυγών που ασκούνται από συμβασιούχους ΝΠΙΔ του δημόσιου τομέα έχουν εισαχθεί απευθείας στο **Συμβούλιο της Επικρατείας** (ΣΤΕ), το οποίο **εντός του 2006 δεν είχε αποφανθεί ακόμα επί του θέματος της δικαιοδοσίας** και παρέπεμψε το θέμα σε επταμελή σύνθεση λόγω του μείζονος ενδιαφέροντος που παρουσιάζει. Ήδη το ΣΤΕ με την **2228/6.2.2007** απόφασή του, την οποία εξέδωσε σε επταμελή σύνθεση, **επέλυσε το ζήτημα της δικαιοδοσίας** υπέρ της αντίθετης άποψης, που συμπορεύεται με τη θέση του Ελεγκτικού Συνεδρίου, ότι δηλαδή *«οι πράξεις του ΑΣΕΠ που εκδίδονται κατ' εφαρμογή των διατάξεων του άρθρου 11 του Π.Δ. 164/2004 είναι εκτελεστές διοικητικές πράξεις και γεννούν ακυρωτικές διαφορές»*. Τα διοικητικά εφετεία, μετά την έκδοση της απόφασης αυτής, ακολουθούν πλέον στο σύνολό τους και χωρίς καμία εξαίρεση την άποψη αυτή, προβαίνοντας στην έρευνα των αιτήσεων ακυρώσεως συμβασιούχων κατά των ως άνω αποφάσεων του ΑΣΕΠ.

Ωστόσο τα **προβλήματα δεν έλειψαν ούτε μετά την ως άνω νομολογία**. Αντίθετα συνεχίστηκαν και επιτάθηκαν κατά το έτος 2008. Ειδικότερα, ενώ το **Ελεγκτικό Συνέδριο** ρητά δέχθηκε με αποφάσεις του αρμόδιου Τμήματός του ότι: **1)** αρμόδιο κατά το Σύνταγμα όργανο κρίσης της συνδρομής των προϋποθέσεων του άρθρου 11 του Π.Δ. 164/2004 είναι το ΑΣΕΠ, οι αποφάσεις του οποίου (ως εκτελεστές διοικητικές πράξεις) είναι δεκτικές προσβολής από το θιγόμενο μόνο ενώπιον των διοικητικών δικαστηρίων· και **2)** το Ελεγκτικό Συνέδριο, ασκώντας τον ανήκοντα σε αυτό έλεγχο της νομιμότητας των δαπανών (χρηματικών ενταλμάτων), ενεργεί παρεμπόδιοντα μόνο έλεγχο νομιμότητας των πράξεων του ΑΣΕΠ, ακολούθως **δεν περιορίστηκε σε τέτοιο παρεμπόδιοντα έλεγχο νομιμότητας αλλά προχώρησε σε ουσιαστικό έλεγχο** της κρίσης των ως άνω αρμόδιων οργάνων, για να ανατρέψει κατ' ουσίαν αποφάσεις του ΑΣΕΠ.

Το αποτέλεσμα είναι η δημιουργία τέλειου αδιεξόδου: Ο φορέας στον οποίο διορίζονται οι συμβασιούχοι των οποίων οι συμβάσεις ορισμένου χρόνου μετατράπηκαν σε συμβάσεις αορίστου χρόνου (και προσφέρουν τις υπηρεσίες τους κατόπιν ατομικής πράξης διορισμού που δημοσιεύθηκε στην Εφημερίδα της Κυβερνήσεως) **δεν μπορεί να τους απολύσει**, δεσμευόμενος από πράξεις οι οποίες ούτε προσβλήθηκαν ούτε ακυρώθηκαν από τα αρμόδια διοικητικά δικαστήρια. **Αν οι εργαζόμενοι αυτοί δεν πληρωθούν τις αποδοχές τους και εγείρουν αγωγές, είναι βέβαιο ότι τα αρμόδια πολιτικά δικαστήρια θα υποχρεώσουν το φορέα να καταβάλει τις αποδοχές τους**, πράγμα που και ο ίδιος ο φορέας θα υποστηρίξει δικαστικά, αφού παρέχουν σε αυτόν τις υπηρεσίες τους βάσει νομότυπου διορισμού που στηρίζεται σε πράξεις των θεσμικά αρμόδιων οργάνων, οι οποίες δεν ακυρώθηκαν από τα αρμόδια διοικητικά δικαστήρια. Ακόμη και αν τα δικαστήρια αυτά ενεργήσουν παρεμπόμπτονα έλεγχο, δεν υπάρχει καμία αμφιβολία ότι θα εστιάσουν αποκλειστικά στο κατά πόσο οι ως άνω πρώην συμβασιούχοι και ήδη διορισμένοι με σύμβαση εργασίας αορίστου χρόνου έχουν διορισθεί ύστερα από σχετική απόφαση του ΑΣΕΠ και αν τηρήθηκαν γι' αυτό οι νόμιμες διαδικασίες. Όμως, ακόμη και αν μπορούσε το πολιτικό δικαστήριο να μπει σε έλεγχο των δικαιολογητικών τους –πράγμα αδιανόητο– και κατέληγε στο συμπέρασμα πως δεν συντρέχουν κατ' ουσίαν οι όροι της μετατροπής των συμβάσεών τους, θα έπρεπε παρ' όλα αυτά να δεχθεί ότι, αφού εργάζονται, δικαιούνται να πληρωθούν τις αποδοχές τους με βάση τις διατάξεις για τον αδικαιολόγητο πλουτισμό (άρθρο 904 και επόμενα Α.Κ.). Το ίδιο θα έπρεπε αναμφίβολα να δεχθεί και για το διάστημα κατά το οποίο ο εργαζόμενος πρόσφερε τις υπηρεσίες του, ακόμη και αν έχει επακολουθήσει ακύρωση του διορισμού του με τελεσίδικη απόφαση του αρμόδιου διοικητικού δικαστηρίου.

Πράγματι, με την υπ' αριθμ. 273/2008 γνωμοδότησή του το **Γ' Τμήμα του Νομικού Συμβουλίου του Κράτους** γνωμοδότησε θετικά υπέρ της αποδοχής και εκτέλεσης από συγκεκριμένο δήμο της υπ' αριθμ. 2992/28.2.2006 τελεσίδικης απόφασης του Μονομελούς Πρωτοδικείου Αθηνών, με την οποία αναγνωρίστηκε ότι οι από 31.10.2003 διαδοχικές συμβάσεις εργασίας ιδιωτικού δικαίου της Μ.Χ. με το Δήμο Αγίου Στεφάνου Αττικής συνιστούν ενιαία σύμβαση εργασίας αορίστου χρόνου, και υποχρέωσε τον εναχθέντα δήμο να αποδέχεται τις υπηρεσίες της και να καταβάλλει τις μηνιαίες αποδοχές της με απειλή χρηματικής ποινής 1.000 ευρώ για κάθε ημέρα μη συμμόρφωσής του προς την ανωτέρω απόφαση. Επίσης, με την ίδια γνωμοδότηση δέχθηκε ότι η τελεσίδικη και αμετάκλητη 302/2007 καταψηφιστική απόφαση του Ειρηνοδικείου Μαραθώνα, με την οποία έγινε δεκτή αγωγή της ως άνω για δεδουλευμένες αποδοχές τεσσάρων μηνών (κατά τους οποίους απασχολήθηκε μετά το διορισμό της στο δήμο με βάση την ως άνω απόφαση του Μονομελούς Πρωτοδικείου), δεν υπόκειται στον προληπτικό έλεγχο του Ελεγκτικού Συνεδρίου αναφορικά με το χρηματικό ένταλμα πληρωμής που εκδόθηκε για την πληρωμή των ως άνω αποδοχών. Δηλαδή παρά το γεγονός ότι (όπως έχει κριθεί ακόμη και με αποφάσεις του Ελεγκτικού Συνεδρίου και του Συμβουλίου της Επικρατείας) τα πολιτικά δικαστήρια δεν έχουν δικαιοδοσία να αποφασίζουν για τη μετατροπή των συμβάσεων ορισμένου χρόνου σε συμβάσεις αορίστου χρόνου, καθώς το θέμα αυτό έχει υπαχθεί στην αρμοδιότητα της ανεξάρτητης αρχής του ΑΣΕΠ (οι πράξεις της οποίας μπορούν να ελεγχθούν και να ακυρωθούν μόνο από τα διοικητικά δικαστήρια), το Νομικό Συμβούλιο του Κράτους δεν δίστασε να γνωμοδοτήσει ότι **ο δήμος υποχρεούται να εκτελέσει άμεσα την ανωτέρω δικαστική απόφαση** του Ειρηνοδικείου Μαραθώνος και ότι **ο αρμόδιος Επίτροπος του Ελεγκτικού Συνεδρίου δεν είχε αρμοδιότητα ελέγχου του εντάλματος πληρωμής των αποδοχών της ως άνω συμβασιούχου.**

Επίσης το κατά το άρθρο 2 του Ν. 3068/2002 **Τριμελές Συμβούλιο του Αρείου Πάγου** με το υπ' αριθμ. 2/2008 πρακτικό του δέχθηκε την αίτηση παραπόνων 34 συμβασιούχων και διέταξε άλλο δήμο να συμμορφωθεί με την υπ' αριθμ. 1718/2006 αμετάκλητη καταψηφιστική απόφαση του Μονομελούς Πρωτοδικείου Αθηνών με την οποία «μονιμοποιήθηκαν» οι ως άνω συμβασιούχοι και **υποχρεώθηκε ο δήμος να καταβάλει σε αυτούς τις αποδοχές τους**. Τάχθηκε δε προθεσμία δύο μηνών στο δήμο για την εκτέλεση της απόφασης αυτής.

Τόσο το Νομικό Συμβούλιο του Κράτους όσο και το Τριμελές Συμβούλιο του Αρείου Πάγου γνώριζαν τις παραπάνω αποφάσεις της Ολομέλειας του Συμβουλίου της Επικρατείας και του Ελεγκτικού Συνεδρίου σχετικά με την έλλειψη δικαιοδοσίας των πολιτικών δικαστηρίων για τη μετατροπή των συμβάσεων ορισμένου χρόνου εργαζομένων στο δημόσιο τομέα σε συμβάσεις αορίστου χρόνου χωρίς τη συνδρομή των προϋποθέσεων του Π.Δ. 164/2004, αποφάσεις δηλαδή που καθιστούν αποκλειστικά αρμόδιο το ΑΣΕΠ και για τον έλεγχο της νομιμότητας των πράξεών του τα διοικητικά δικαστήρια. Αυτή η έλλειψη δικαιοδοσίας των πολιτικών δικαστηρίων είναι διαχρονική και δεν δικαιολογείται καμία διάκριση μεταξύ αποφάσεων των πολιτικών δικαστηρίων με βάση το χρόνο της έκδοσής τους, δηλαδή πριν ή μετά τις ως άνω αποφάσεις της Ολομέλειας του Συμβουλίου της Επικρατείας και του Ελεγκτικού Συνεδρίου. Είναι δε τελείως αδιάφορο αν οι αποφάσεις αυτές αφορούν άλλους διαδίκους, διότι η δικαιοδοσία των πολιτικών δικαστηρίων ή υπάρχει ή δεν υπάρχει, και το νομικό θέμα είναι το ίδιο για όλες τις αποφάσεις των πολιτικών δικαστηρίων που εκδόθηκαν μετά το Π.Δ. 164/2004. Όμως τόσο το Νομικό Συμβούλιο του Κράτους όσο και το Τριμελές Συμβούλιο του Αρείου Πάγου γνώριζαν ότι **είναι ουσιαστικά και νομικά αδιανόητο να μην πληρωθούν τις αποδοχές τους «συμβασιούχοι» και εργαζόμενοι γενικά του δημόσιου τομέα οι οποίοι πρόσφεραν τις υπηρεσίες τους στο φορέα ακόμη και ενόσω έπασχε η ατομική πράξη διορισμού τους**.

Με βάση όσα εκτέθηκαν παραπάνω **το ΑΣΕΠ φρονεί ότι οι ατομικές πράξεις διορισμού** στο δημόσιο τομέα, τουλάχιστον στις περιπτώσεις που οι πράξεις αυτές στηρίζονται σε αποφάσεις και πράξεις του ΑΣΕΠ που έχουν εκδοθεί με την τήρηση των προβλεπόμενων από το νόμο διαδικασιών (έκδοση προκήρυξης κ.λπ.) και έχουν τα εξωτερικά γνωρίσματα της νομιμότητας, και εφόσον δεν έχουν ακυρωθεί από τα αρμόδια διοικητικά δικαστήρια και δεν έχουν ανακληθεί από τη διοίκηση, **δεν υπόκεινται στον προληπτικό έλεγχο του Ελεγκτικού Συνεδρίου. Επομένως, όσοι εργάστηκαν και απασχολήθηκαν στους φορείς βάσει τέτοιων διορισμών δικαιούνται άνευ άλλου τινός να πληρωθούν τις αποδοχές τους**. Αυτό δέχονται τόσο τα διοικητικά όσο και τα πολιτικά δικαστήρια. Ακόμη και στην περίπτωση που έχει ακυρωθεί από διοικητικό δικαστήριο η πράξη διορισμού, ο εργαζόμενος δικαιούται τις δεδουλευμένες αποδοχές του σύμφωνα με τις διατάξεις περί αδικαιολόγητου πλουτισμού (άρθρο 904 και επόμενα Α.Κ.). Οπότε εύλογα το ΑΣΕΠ διερωτάται γιατί θα πρέπει ο εργαζόμενος να ταλαιπωρείται με την άρνηση του Ελεγκτικού Συνεδρίου να εγκρίνει τα χρηματικά εντάλματα πληρωμής των αποδοχών του.

(β) Διαδικασία ελέγχου από το ΑΣΕΠ

Πέρα όμως από τα προβλήματα που σχετίζονται με τη νομολογία των ελληνικών δικαστηρίων, υπήρξαν και πολλά άλλα, που καθυστερούν ακόμη και εντός του 2009 την τελική κρίση του ΑΣΕΠ επί ικανού αριθμού αιτήσεων συμβασιούχων⁹.

Συγκεκριμένα, παρά την πρόβλεψη του άρθρου 11 του Π.Δ. 164/2004 ότι ο συμβασιούχος υποβάλλει την αίτησή του προς το φορέα εντός αποκλειστικής προθεσμίας δύο μηνών από την έναρξη της ισχύος του (δηλαδή έως και τις 19.9.2004) και ότι η κρίση των αιτήσεων από το αρμόδιο όργανο του φορέα ολοκληρώνεται το αργότερο εντός πέντε μηνών από την έναρξη και πάλι της ισχύος του (δηλαδή έως και τις 19.12.2004), μέχρι το τέλος του 2004 είχαν διαβιβασθεί στο ΑΣΕΠ κρίσεις (γνωμοδοτήσεις) που αφορούσαν μόλις 14.000 συμβασιούχους και εξακολούθησε η αποστολή τους κατά τα έτη 2005, 2006, 2007 και 2008. Υπολογίζεται μάλιστα ότι **ο αριθμός των συμβασιούχων για τους οποίους η αποστολή των σχετικών κρίσεων ολοκληρώθηκε εντός της προβλεπόμενης από το Π.Δ. προθεσμίας αντιστοιχεί (βάσει στοιχείων μέχρι 31.12.2008) σε ποσοστό μικρότερο του 20%** επί του συνόλου των συμβασιούχων, ενώ **εντός του 2008 απεστάλησαν για πρωτογενή κρίση από 28 φορείς οι αιτήσεις 122 συμβασιούχων**.

Δεδομένου ότι το ΑΣΕΠ ανέμενε να συγκεντρωθεί επαρκής αριθμός κρίσεων των αρμόδιων υπηρεσιακών συμβουλίων πριν προβεί στον προβλεπόμενο έλεγχο νομιμότητας, ώστε να ακολουθηθούν ορθές και ομοιόμορφες λύσεις και να αποφευχθεί κατά το δυνατόν η έκδοση αντιφατικών αποφάσεων, τα Τμήματά του τριμελούς συνθέσεως άρχισαν ουσιαστικά να εκδίδουν οριστικές αποφάσεις από το Φεβρουάριο του 2005 και συνέχισαν την έκδοσή τους και κατά το 2008, ενώ εξακολουθούσαν να **εισάγονται στη Μείζονα και Ελάσσονα Ολομέλεια προς συζήτηση ιδιάζουσες ή αμφισβητούμενες στα Τμήματα περιπτώσεις** που δημιουργούσαν πολλούς και δύσκολους προβληματισμούς αναφορικά ιδίως με την υπαγωγή ή μη ολόκληρων κατηγοριών ή ομάδων ή μεμονωμένων συμβασιούχων στις ρυθμίσεις του Π.Δ. Από τις αρχές μάλιστα του 2006 και μέχρι το τέλος του 2008, προκειμένου να δημιουργηθεί ένα πιο ευέλικτο σχήμα για την ταχύτερη και αποτελεσματικότερη ολοκλήρωση του ελέγχου που του είχε ανατεθεί, το ΑΣΕΠ **δέσμευσε ένα από τα πέντε Τμήματά του**, ενισχύοντας ταυτόχρονα τη σύνθεσή του, **στην αποκλειστική ενασχόληση με την εφαρμογή του Π.Δ., με όλες τις χρονικές καθυστερήσεις που το γεγονός αυτό συνεπαγόταν για τις υπόλοιπες, κύριες διαδικασίες προσλήψεων**.

Επιπλέον, κατά το στάδιο της καταγραφής και προκαταρκτικού ελέγχου των στοιχείων που διαβιβάζονται στο ΑΣΕΠ, διαπιστώθηκαν πολλές **ελλείψεις ως προς τα δικαιολογητικά** που όφειλαν οι φορείς να αποστείλουν, με αποτέλεσμα να απαιτηθεί και κατά τη διάρκεια του έτους 2008 εκτεταμένη αλληλογραφία μεταξύ ΑΣΕΠ και φορέων προκειμένου να συγκεντρωθούν τα τυπικώς απαιτούμενα στοιχεία ώστε να ολοκληρωθεί ο φάκελος. Ορισμένοι μάλιστα φορείς δεν επεξεργάστηκαν τις υποβληθείσες από τους εργαζόμενους στα διάφορα νομικά τους πρόσωπα αιτήσεις πριν τις διαβιβάσουν στο ΑΣΕΠ ή τις απέστειλαν τμηματικά, με αποτέλεσμα να **περιέλθουν στο ΑΣΕΠ πολλές αιτήσεις του ίδιου συμβασιούχου**, γεγονός που αφενός δημιούργησε προβλήματα ταυτοποίησης και αφετέρου πολλαπλασίασε τον όγκο εργασίας σε

⁹ Στοιχεία αναφορικά με τα αποτελέσματα του σχετικού ελέγχου που πραγματοποιήθηκε από το ΑΣΕΠ κατά το έτος 2008 για τους συμβασιούχους μπορούν να αναζητηθούν στην ενότητα *Υπαγωγή συμβασιούχων στις διατάξεις του Π.Δ. 164/2004* (σελ. 37) και στους ΠΙΝΑΚΕΣ ΛΔ'-ΛΖ' του Παραρτήματος.

όλα τα στάδια της διαδικασίας από την καταχώρηση των συμβασιούχων στη βάση δεδομένων μέχρι την εξέταση των δικαιολογητικών και την έκδοση των αποφάσεων. Ακολούθως, κατά τον έλεγχο των υποθέσεων που εισάγονταν για εξέταση στα αρμόδια Τμήματα, διαπιστώθηκαν σε πολλές περιπτώσεις **ασάφειες ή ατέλειες στις κρίσεις των υπηρεσιακών συμβουλίων** και των εξομοιούμενων προς αυτά οργάνων, με αποτέλεσμα να καταστεί αναγκαία εκ νέου αλληλογραφία προκειμένου να αποσταλούν γραπτές διευκρινίσεις, συμπληρωματικά στοιχεία ή και ατομικοί φάκελοι συμβασιούχων. Σε ορισμένες περιπτώσεις μάλιστα δεν κατέστη δυνατή η επίλυση των εκκρεμών ζητημάτων με την αλληλογραφία, **κυρίως λόγω απροθυμίας των φορέων να συμμορφωθούν προς τα αιτήματα του ΑΣΕΠ ή καθυστερήσεων στην έγκαιρη αποστολή ζητηθέντων στοιχείων**, και έτσι το ΑΣΕΠ, μη δυνάμενο ελλείψει στοιχείων να προβεί στην έκδοση οριστικής απόφασης, αποφάσισε την αναβολή έκδοσης της οριστικής του απόφασης μέχρις ότου οι φορείς αποστείλουν τα ελλείποντα στοιχεία, με αποτέλεσμα να υπάρχει ακόμη και εντός του 2009 ικανός αριθμός εκκρεμουσών υποθέσεων.

Πέρα όμως από τα ανωτέρω προβλήματα, το ΑΣΕΠ έχει ακόμη μπροστά του τεράστιο έργο και εξαιτίας **μεγάλου αριθμού αιτήσεων συμβασιούχων οι οποίοι ζητούν ανάκληση κ.λπ. των αποφάσεων των Τμημάτων του** (με τις οποίες απορρίφθηκαν οι αιτήσεις τους για μετατροπή των συμβάσεών τους ορισμένου χρόνου σε συμβάσεις αορίστου χρόνου), που ακόμη εκκρεμούν. Έτι περαιτέρω έχει να ασχοληθεί επί μακρόν με το τεράστιο έργο που βαρύνει το Τμήμα Ειδικών Υποθέσεων, να εκθέτει δηλαδή εμπειριστατωμένες απόψεις επί αιτήσεων ακυρώσεως των συμβασιούχων κατά των ως άνω αποφάσεων του ΑΣΕΠ ή να ζητεί την άσκηση εφέσεων κατά των αποφάσεων των διοικητικών δικαστηρίων που δέχονται τέτοιες αιτήσεις, περιγράφοντας τους λόγους της εφέσεως ή αντικρούοντας με εμπειριστατωμένες σκέψεις τα ένδικα μέσα που ασκούνται από συμβασιούχους, πέραν δε τούτων να εκτελεί τις ακυρωτικές αποφάσεις των διοικητικών δικαστηρίων που δέχονται τις αιτήσεις ακυρώσεως ή τις εφέσεις συμβασιούχων.

Προβλήματα του Τμήματος Ειδικών Υποθέσεων του ΑΣΕΠ

Κατά των εκτελεστών αποφάσεων του ΑΣΕΠ ασκούνται, όπως είναι επόμενο, διοικητικές προσφυγές, σύμφωνα με όσα προβλέπονται στο αναθεωρημένο Σύνταγμα και την ισχύουσα νομοθεσία. Οι προσφυγές αυτές, λίγες σχετικά κατά τα πρώτα έτη λειτουργίας του ΑΣΕΠ, αυξήθηκαν με την πάροδο του χρόνου και τη συνακόλουθη (με νόμους μεταγενέστερους του ιδρυτικού του νόμου 2190/1994) επέκταση του πεδίου των αρμοδιοτήτων του. Για να γίνει αντιληπτό το ύψος αυτής της αύξησης, αρκεί να αναφερθεί ενδεικτικά ότι οι αιτήσεις ακυρώσεως που είχαν ασκηθεί συνολικά κατά την πρώτη 7ετία λειτουργίας του ΑΣΕΠ, για όλες γενικώς τις διαδικασίες επιλογής προσωπικού (τακτικού και εποχικού), ανέρχονταν μέχρι και το έτος 2001 σε 935 περίπου, ενώ κατά το έτος 2003 είχαν φτάσει συνολικά τις 2.243. **Μόνο εντός του 2008 ασκήθηκαν σχεδόν 800 αιτήσεις ακυρώσεως, δηλαδή σχεδόν όσες και κατά την πρώτη επταετία.** Η τεράστια αυτή αύξηση του αριθμού των προσφυγών (οι οποίες, σημειωτέον, γίνονται δεκτές σε μικρό μόνο ποσοστό από τα διοικητικά δικαστήρια) οφείλεται, πέρα από τη διαρκή επέκταση των αρμοδιοτήτων του ΑΣΕΠ, και στο μεγάλο αριθμό υποψηφίων που προσέρχονται πλέον στους διαγωνισμούς, γεγονός που διαμορφώνει συνθήκες εξαιρετικά σκληρού ανταγωνισμού για την κατάληψη μιας θέσης στο δημόσιο τομέα. Σε αυτό το πλαίσιο το ΑΣΕΠ έχει πια καταστεί μεγάλη πηγή άντλησης δικηγορικής ύλης για δικηγόρους που ειδικεύονται σε τέτοιου είδους υποθέσεις και στα γραφεία των οποίων καταφεύγουν ομαδικά οι αποτυγχόντες υποψήφιοι.

Αναφορικά με τις προσφυγές αυτές το ΑΣΕΠ υποχρεούται, εντός των οριζόμενων από το νόμο (Π.Δ. 18/1989) προθεσμιών, να σχηματίσει φάκελο με τα απαραίτητα στοιχεία και αναλυτική έκθεση για όλους τους προβαλλόμενους λόγους ακύρωσης και όλους τους νομικούς και πραγματικούς ισχυρισμούς, την οποία διαβιβάζει αφενός στο διοικητικό δικαστήριο ενώπιον του οποίου εκκρεμεί η αίτηση ακυρώσεως και αφετέρου στο Γραφείο Νομικού Συμβούλου του Υπουργείου Εσωτερικών, Δημόσιας Διοίκησης και Αποκέντρωσης, το οποίο εκπροσωπεί το ΑΣΕΠ στο δικαστήριο. Επιπλέον, σε όσες περιπτώσεις κρίνει ότι οι ακυρωτικές αποφάσεις των διοικητικών εφετείων έσφαλαν, είναι υποχρεωμένο να ασκήσει έφεση ενώπιον του ΣτΕ, να ετοιμάσει δηλαδή το κείμενο της έφεσης με όλους τους λόγους που το στηρίζουν και να το διαβιβάσει στο Γραφείο Νομικού Συμβούλου του ΥΠΕΣΔΔΑ για την άσκηση της έφεσης εντός των νόμιμων προθεσμιών. Ο αριθμός δε των εφέσεων είναι μεγάλος, καθώς η άσκηση έφεσης από το ΑΣΕΠ αποτελεί τον κανόνα όταν ο λόγος ακύρωσης που έγινε πρωτόδικα δεκτός (και ο οποίος κρίνεται αβάσιμος από το ΑΣΕΠ) αφορά πολλούς ή όλους τους αποτυχόντες υποψηφίους που άσκησαν αιτήσεις ακυρώσεως. Αντίστοιχη προετοιμασία απαιτείται από το ΑΣΕΠ και για την αντίκρουση των λόγων της έφεσης που τυχόν ασκείται από υποψηφίους οι οποίοι ηττήθηκαν στο διοικητικό εφετείο.

Από τα παραπάνω γίνεται αμέσως φανερό πόσο μεγάλης σημασίας είναι το έργο που καλείται να επιτελέσει το ΑΣΕΠ στα πλαίσια του ελέγχου των πράξεων του από τα διοικητικά δικαστήρια, προκειμένου να αντιμετωπιστεί τόσο ο συνεχώς αυξανόμενος όγκος των αιτήσεων ακυρώσεως όσο και οι εφέσεις, είτε οι δικές του είτε των υποψηφίων των οποίων οι αιτήσεις ακυρώσεως απορρίπτονται. Το ΑΣΕΠ, ενόψει της σοβαρότητας του έργου αυτού –το οποίο σχετίζεται και με μεγάλες αποζημιώσεις που καλείται το Δημόσιο να καταβάλει σε όσους υποψηφίους δικαιώνονται, συνήθως μετά την πάροδο πολλών ετών, από τα διοικητικά δικαστήρια–, προχώρησε στη σύσταση ιδιαίτερης υπηρεσιακής μονάδας με την ονομασία «Τμήμα Ειδικών Υποθέσεων».

Το Τμήμα Ειδικών Υποθέσεων υπάγεται απευθείας στον Πρόεδρο του ΑΣΕΠ, ο οποίος και ανέθεσε την ευθύνη λειτουργίας του σε έναν εκ των Αντιπροέδρων του και σε δύο Συμβούλους. Στις αρμοδιότητες του τμήματος εντάσσονται (πέρα από τα ανωτέρω) και πολλά άλλα θέματα, όπως οι απαντήσεις σε ερωτήσεις και επερωτήσεις βουλευτών επί ζητημάτων που αφορούν το ΑΣΕΠ στο πλαίσιο του κοινοβουλευτικού ελέγχου, απαντήσεις σε ερωτήματα φορέων και πολιτών που διαρκώς πολλαπλασιάζονται, προετοιμασία και έκθεση για τον τρόπο εκτέλεσης δικαστικών αποφάσεων που δικαιώνουν υποψηφίους που στρέφονται κατά πράξεων του ΑΣΕΠ (αποφάσεων και πινάκων κατάταξης και διοριστέων) κτλ. Ενδεικτικός του τεράστιου έργου που καλείται να φέρει εις πέρας το Τμήμα Ειδικών Υποθέσεων με το ολιγομελές προσωπικό που διαθέτει είναι ο ΠΙΝΑΚΑΣ Ζ' του Παραρτήματος.

Ο συνεχώς αυξανόμενος φόρτος εργασίας που βαρύνει αφενός τους υπηρετούντες στο τμήμα υπαλλήλους, ο αριθμός των οποίων σε σύγκριση με τον όγκο των εν γένει υποθέσεων του τμήματος κρίνεται ανεπαρκέστατος, και αφετέρου τους Συμβούλους, οι οποίοι (όπως και ο Αντιπρόεδρος που προΐσταται του τμήματος) έχουν παράλληλα και άλλα καθήκοντα, έχει ως αποτέλεσμα να δημιουργούνται καθυστερήσεις τόσο στη διεκπεραίωση των υποθέσεων υποψηφίων που προσφεύγουν ενώπιον των δικαστηρίων όσο και στη συμμόρφωση του ΑΣΕΠ προς τις δικαστικές αποφάσεις που δικαιώνουν τους προσφεύγοντες υποψηφίους, οι οποίοι προσδοκούν και απαιτούν από το ΑΣΕΠ τον άμεσο διορισμό τους. Οι καθυστερήσεις αυτές, πέραν του ότι εκθέτουν το ΑΣΕΠ στον κίνδυνο να θεωρηθεί υπαίτιο δύστροπης

και παρελκυστικής συμπεριφοράς όσον αφορά τη συμμόρφωσή του προς τις αποφάσεις των διοικητικών δικαστηρίων, εγκυμονούν τον ακόμη σοβαρότερο για το κύρος του κίνδυνο να επιβληθούν σε αυτό, που είναι ο κατεξοχήν φορέας της νομιμότητας στον τομέα των προσλήψεων, κυρώσεις (είτε είναι αυτές πειθαρχικές κατά του προσωπικού του είτε είναι χρηματικές, σύμφωνα με τις σχετικές διατάξεις του Ν. 3068/2002 και του Π.Δ. 18/1989).

Για την αντιμετώπιση των ανωτέρω πιεστικών προβλημάτων και την εν γένει εύρυθμη λειτουργία της υπηρεσίας **είναι απόλυτη η ανάγκη να τοποθετηθεί άμεσα στο ΑΣΕΠ πάρεδρος του Νομικού Συμβουλίου του Κράτους**, ο οποίος θα εξειδικευτεί στο σύστημα προσλήψεων που καθιέρωσε για το δημόσιο τομέα ο Ν. 2190/1994, όπως ισχύει, και θα μπορεί να υποστηρίξει ενώπιον των διοικητικών δικαστηρίων με επάρκεια και σθένος τις θέσεις του ΑΣΕΠ μαζί με τα λοιπά μέλη του Γραφείου του Νομικού Συμβουλίου του Κράτους στο ΥΠΕΣΔΔΑ, τα οποία, πέρα από τις λοιπές τους αρμοδιότητες έχουν και αυτά επιφορτιστεί με τον ως άνω συνεχώς αυξανόμενο όγκο των υποθέσεων του ΑΣΕΠ. Αν η τοποθέτηση παρέδρου του Νομικού Συμβουλίου του Κράτους προσκόπτει, όπως συνήθως υποστηρίζεται, στην αριθμητική ανεπάρκεια του υπηρετούντος κύριου προσωπικού του, υπάρχει και άλλη οδός που μπορεί να αξιοποιηθεί: σύμφωνα με την παρ. 2 του άρθρου 101 Α του Συντάγματος, *«νόμος ορίζει το σχετικό με την επιλογή και την υπηρεσιακή κατάσταση του επιστημονικού και λοιπού προσωπικού της υπηρεσίας που οργανώνεται για την υποστήριξη της λειτουργίας κάθε ανεξάρτητης αρχής»*. Βάσει της συνταγματικής αυτής διάταξης ο εκτελεστικός Ν. 3051/2002 «Συνταγματικά κατοχυρωμένες ανεξάρτητες αρχές» στο άρθρο 4, που φέρει τον τίτλο «Προσωπικό των ανεξάρτητων αρχών», προβλέπει *«ιδιαίτερη διαδικασία»* (βλ. εισηγητική έκθεση Ν. 3051/2002, άρθρο 4) επιλογής του επιστημονικού και λοιπού προσωπικού που στελεχώνει την υπηρεσία κάθε συνταγματικά κατοχυρωμένης ανεξάρτητης αρχής και ορίζει ειδικότερα ότι: *«Το επιστημονικό και λοιπό προσωπικό κάθε ανεξάρτητης αρχής προσλαμβάνεται στις θέσεις που προβλέπονται από τον κανονισμό της και επιλέγεται από την αρχή με προκήρυξη και με τα κριτήρια και τη διαδικασία που η αρχή καθορίζει στην προκήρυξη, τηρούνται δε οι αρχές της δημοσιότητας, της διαφάνειας, της αντικειμενικότητας και της αξιοκρατίας. Σε κάθε περίπτωση προηγείται δημόσια πρόσκληση και η επιλογή γίνεται από επιτροπή, της οποίας τη συγκρότηση και τη σύνθεση καθορίζει με απόφασή της η ανεξάρτητη αρχή. Στην επιτροπή μετέχουν τουλάχιστον ένα μέλος του ΑΣΕΠ και ένας καθηγητής ΑΕΙ. Στις περιπτώσεις που προβλέπεται συνέντευξη, αυτή είναι δημόσια. Για την επιλογή ειδικού επιστημονικού ή βοηθητικού επιστημονικού προσωπικού, η συνέντευξη είναι υποχρεωτική»*. Είναι σαφές ότι με την περιληπτική αναφορά *«... και λοιπού προσωπικού»* που περιέχεται στη συνταγματική διάταξη υπονοείται το οποιασδήποτε κατηγορίας, ειδικότητας κ.λπ. προσωπικό της ανεξάρτητης αρχής, επομένως και η επιλογή και πρόσληψη δικηγόρων, πράγμα που επιβεβαιώνεται και από την επόμενη παρ. 2 του άρθρου 4, όπου ορίζεται ότι *«το επιστημονικό και λοιπό προσωπικό είναι μόνιμο και προσλαμβάνεται με σύμβαση εργασίας ιδιωτικού δικαίου αορίστου χρόνου ή με σύμβαση έμμισθης εντολής»*. Η τελευταία αυτή σχέση προσιδιάζει μόνο σε πρόσληψη δικηγόρου. Αλλά και περαιτέρω στην ίδια παράγραφο προβλέπεται ότι *«η υπηρεσιακή κατάσταση του προσωπικού διέπεται κατά περίπτωση από τις διατάξεις Α, Β, Γ: του κώδικα περί δικηγόρων για τους δικηγόρους που προσλαμβάνονται με σύμβαση έμμισθης εντολής»*. Σημειώνεται, αν και αυτονόητο, ότι η παραπομπή αυτή στις διατάξεις του κώδικα περί δικηγόρων αφορά την υπηρεσιακή κατάσταση των προσληφθέντων από τις αρχές δικηγόρων και όχι τον τρόπο πρόσληψης δικηγόρου, για τον οποίο (όπως

αναφέρθηκε) προβλέπει η προηγούμενη παράγραφος του ίδιου άρθρου. Επομένως, **μπορεί και πρέπει να προβλεφθούν εναλλακτικά, με τις νόμιμες διαδικασίες, δύο θέσεις δικηγόρων στον οργανισμό (κανονισμό) του ΑΣΕΠ**, οι οποίοι θα επιλεγούν με βάση τις παραπάνω διατάξεις και θα έχουν εξειδίκευση στο Συνταγματικό και Διοικητικό Δίκαιο, για να υποστηρίζουν αποτελεσματικά ενώπιον των διοικητικών δικαστηρίων τις θέσεις και απόψεις του ΑΣΕΠ, παρακολουθώντας ταυτόχρονα και όλες τις εξελίξεις στη νομολογία των διοικητικών δικαστηρίων αλλά και την πορεία των υποθέσεων επί των οποίων τώρα εκδίδονται αποφάσεις που ενίοτε κοινοποιούνται στο ΑΣΕΠ από την αρμόδια υπηρεσία των δικαστηρίων αφού έχει παρέλθει το χρονικό διάστημα εντός του οποίου επιτρέπεται η άσκηση ένδικων μέσων.

Επιβαλλόμενες νομοθετικές ρυθμίσεις και διοικητικές παρεμβάσεις σε επιμέρους ζητήματα

1. Στα άρθρα 17 και 18 του Ν. 2190/1994, όπως ισχύει, προβλέπεται αδιακρίτως για το κριτήριο της εμπειρίας ότι ως εμπειρία νοείται η απασχόληση με σχέση εργασίας ή σύμβαση έργου στο δημόσιο ή στον ιδιωτικό τομέα ή η άσκηση επαγγέλματος σε καθήκοντα ή έργα συναφή με το γνωστικό αντικείμενο του τίτλου σπουδών ή με το αντικείμενο της προς πλήρωση θέσης **μετά την απόκτηση του βασικού τίτλου σπουδών με τον οποίο ο υποψήφιος μετέχει στη διαγωνιστική διαδικασία** (και ως προς τις περιπτώσεις για τις οποίες απαιτείται άδεια άσκησης επαγγέλματος, μετά τη λήψη της άδειας). Η διάταξη αυτή, λόγω της γενικότητας της διατύπωσής της, εφαρμόζεται και για το **προσωπικό της κατηγορίας υποχρεωτικής εκπαίδευσης (ΥΕ)**, πράγμα που είναι εντελώς άδικο για υποψήφιο αυτής της κατηγορίας προσωπικού, που αγωνίζεται να αποκτήσει έναν τίτλο σπουδών υποχρεωτικής εκπαίδευσης, ακόμα και σε πολύ προχωρημένη ηλικία, προκειμένου να μπορέσει να καταλάβει μια θέση στο δημόσιο τομέα για να ζήσει την οικογένειά του. Τέτοιοι υποψήφιοι έχουν, βέβαια, εμπειρία από προηγούμενη απασχόλησή τους σε ιδιωτικούς φορείς και σε εργασίες όμοιες ή συναφείς με αυτές των θέσεων που προκηρύσσονται, αλλά δεν μπορούν να την επικαλεστούν ως προηγούμενη του τίτλου υποχρεωτικής εκπαίδευσης που κατέχουν, με αποτέλεσμα να στερούνται τις μονάδες μοριοδότησης της βαθμολογίας τους για την εμπειρία αυτή ή ακόμη και το δικαίωμα να συμμετάσχουν σε διαδικασίες πρόσληψης, όταν η εμπειρία ζητείται ως τυπικό προσόν διορισμού. **Πρέπει, επομένως, να ληφθεί νομοθετική μέριμνα ώστε οι υποψήφιοι της κατηγορίας ΥΕ να μπορούν να χρησιμοποιούν την εμπειρία τους σε διαδικασίες πρόσληψης ακόμα και όταν την έχουν αποκτήσει πριν από το χρόνο απόκτησης του τίτλου με τον οποίο μετέχουν στη διαγωνιστική διαδικασία.**
2. Σύμφωνα με τις διατάξεις του άρθρου 6 του Π.Δ. 164/2004, συμβάσεις που καταρτίζονται διαδοχικώς και εκτελούνται μεταξύ του ίδιου εργοδότη και του ίδιου εργαζομένου με την ίδια ή παρεμφερή ειδικότητα και με τους ίδιους ή παρεμφερείς όρους εργασίας απαγορεύεται να υπερβαίνουν τους είκοσι τέσσερις (24) μήνες σε συνολικό χρόνο διάρκειας της απασχόλησης. Ανακύπτει όμως πρόβλημα στις προσλήψεις εποχικού προσωπικού, όταν μοναδικός υποψήφιος (ή υποψήφιος που πληροί τα απαιτούμενα προσόντα) είναι άτομο που υπερβαίνει τους 24 μήνες απασχόλησης. Ο μεταγενέστερος του ως άνω προεδρικού διατάγματος Ν. 3260/2004 έχει επιλύσει το πρόβλημα στην περίπτωση που δεν είναι δυνατή η κάλυψη των θέσεων από υποψηφίους χωρίς κώλυμα πρόσληψης λόγω υπέρβασης

της οκτάμηνης απασχόλησης, όχι όμως και στην περίπτωση της **υπέρβασης της 24μηνιας απασχόλησης**. Πρέπει δε να σημειωθεί ότι η παράβαση των σχετικών διατάξεων του Π.Δ. 164/2004 επιφέρει τις κατά το άρθρο 7 δυσμενείς συνέπειες. **Ως εκ τούτου, επιβάλλεται να ρυθμιστεί νομοθετικά το ζήτημα με θέσπιση σχετικής εξαιρέσης και για την περίπτωση που αναφέρεται παραπάνω, η οποία δεν είναι καθόλου ασυνήθης σε μικρές πόλεις και κωμοπόλεις.**

3. Σύμφωνα με το τελευταίο εδάφιο της παρ. 2 του άρθρου 21 του Ν. 2190/1994, όπως ισχύει, ο **υπολογισμός του δωδεκάμηνου** μέσα στο οποίο η διάρκεια της απασχόλησης του προσωπικού κατά τις προσλήψεις εποχικού χαρακτήρα δεν μπορεί να υπερβαίνει τους οκτώ (8) μήνες γίνεται με αφετηρία το χρόνο λήξης της απασχόλησης για την οποία ο υποψήφιος πρόκειται να προσληφθεί και προς τα πίσω. Δεν είναι όμως εφικτός ο προσδιορισμός του δωδεκάμηνου, αφού δεν είναι καθορισμένος ο χρόνος έναρξης της απασχόλησης. Προκειμένου να δοθεί λύση στο θέμα αυτό, ως χρόνος έναρξης της απασχόλησης στις ανακοινώσεις εποχικού προσωπικού λογίζεται, πλασματικά και κατά τεκμήριο, η επομένη της ημερομηνίας λήξης της εικοσαήμερης (από την τελευταία μέρα υποβολής των αιτήσεων) προθεσμίας για την ανάρτηση των πινάκων, μετά την παρέλευση της οποίας ο φορέας μπορεί να προχωρήσει στην πρόσληψη. **Πρέπει, επομένως, να αλλάξει η ρύθμιση με τη θέσπιση αναμφισβήτητου, αντικειμενικού χρονικού σημείου έναρξης της απασχόλησης.**
4. Κατά το άρθρο 18 παρ. 1 του Π.Δ. 50/2001, όπως τροποποιήθηκε με το Π.Δ. 347/2003, ως προσόν διορισμού για την ειδικότητα ΔΕ Διοικητικών Γραμματέων ορίζεται, εκτός των άλλων, και πτυχίο **Β' κύκλου σπουδών ΤΕΕ ανεξάρτητα από ειδικότητα** ή πτυχίο Α' κύκλου σπουδών ΤΕΕ οποιασδήποτε ειδικότητας του Τομέα Οικονομίας και Διοίκησης, ενώ σχετικά με τα πτυχία των Τεχνικών Επαγγελματικών Λυκείων (ΤΕΛ) δεν έχει γίνει καμία τροποποίηση, αλλά ως προσόν διορισμού ορίζεται μόνο ο απολυτήριο τίτλος ΤΕΛ των τμημάτων α) Ξενοδοχειακών Επιχειρήσεων· β) Υπαλλήλων Επιχειρήσεων Μεταφορών· γ) Υπαλλήλων Λογιστηρίου· δ) Υπαλλήλων Διοίκησης· και ε) Εμπορικών Επιχειρήσεων, με αποτέλεσμα την άνιση μεταχείριση των αποφοίτων των ΤΕΛ. **Χρειάζεται, επομένως, τροποποίηση με την οποία θα γίνονται δεκτοί οι απολυτήριοι τίτλοι των ΤΕΛ ανεξαρτήτως ειδικότητας.**
5. Με την παρ. 4 του άρθρου 22 του Ν. 3274/2004 αντικαταστάθηκε η παρ. 1 του άρθρου 13 του Ν. 2130/1993, που αφορά την **πρόσληψη προσωπικού** με συμβάσεις εργασίας ιδιωτικού δικαίου ορισμένου χρόνου **για τις έκτακτες ανάγκες έργων που εκτελούνται με αυτεπιστασία** από δήμους και κοινότητες, τους συνδέσμους και τα νομικά τους πρόσωπα. Η πρόσληψη του προσωπικού αυτού, εφόσον δεν υπερβαίνει τις 135 εργάσιμες ημέρες ετησίως, γίνεται με απόφαση του δημάρχου, του προέδρου κοινότητας ή του προέδρου του συνδέσμου ή του εξαρτημένου νομικού προσώπου, χωρίς να τηρούνται τα κριτήρια του άρθρου 21 του Ν. 2190/1994 και χωρίς έγκριση από την τριμελή εξ' υπουργών επιτροπή. Το ΑΣΕΠ ασκεί έλεγχο μόνο ως προς τη συνδρομή των προϋποθέσεων πρόσληψης κατά τις διατάξεις της παραγράφου αυτής (χρόνος απασχόλησης έως 135 εργάσιμες ημέρες ετησίως, το έκτακτο των αναγκών), όπως δηλαδή συμβαίνει και για το προσωπικό που προσλαμβάνεται για την αντιμετώπιση απρόβλεπτων και κατεπειγουσών αναγκών (σεισμοί, πλημμύρες κτλ.) κατά την παρ. 4 του άρθρου 20 του Ν. 2190/1994.

Μετά την ισχύ της νέας νομοθετικής διάταξης, δεν γίνονται πλέον προσλήψεις προσωπικού για έργα με αυτεπιστασία διάρκειας μεγαλύτερης των 135 εργάσιμων ημερών (6μηνης ή 8μηνης διάρκειας) αλλά περιορίζονται ως προς τη χρονική τους διάρκεια, για να παρακάμπτεται ο έλεγχος του ΑΣΕΠ, ενώ, για τις ελάχιστες που είναι 8μηνης διάρκειας, το γεγονός ότι πρέπει να έχουν έγκριση από την τριμελή επιτροπή (προϋπόθεση που δεν απαιτούνταν με τον παλαιότερο νόμο 2130/1993) αποτελεί έναν ακόμα λόγο που ωθεί τους δήμους να καταστρατηγούν τις διατάξεις του Ν. 2190/1994, προσλαμβάνοντας το εν λόγω προσωπικό για χρονικό διάστημα 135 ημερών. **Το θέμα αυτό πρέπει να αποτελέσει αντικείμενο σοβαρού προβληματισμού, με στόχο τη λήψη μέτρων για την αποφυγή της καταστρατήγησης των κριτηρίων του άρθρου 21 του Ν. 2190/1994.**

6. Σχετικά με τη διαδικασία πρόσληψης εποχικού προσωπικού για τη στελέχωση των κατασκηνώσεων ή για την αντιμετώπιση γεωργικών ή κτηνοτροφικών αναγκών (ψεκασμοί, υδροδότηση κτημάτων, εμβολιασμοί ζώων κτλ.), παρατηρείται ότι **οι φορείς** που προσλαμβάνουν τέτοιο προσωπικό **παραλείπουν να προβούν έγκαιρα στο σχετικό προγραμματισμό και την κίνηση των διαδικασιών πρόσληψης** του αναγκαίου προσωπικού, γεγονός που δυσχεραίνει τον έλεγχο του ΑΣΕΠ και προκαλεί δυσλειτουργίες στο έργο του. **Τέτοιου είδους φαινόμενα θα πρέπει να αντιμετωπιστούν με κατάλληλες οδηγίες των αρμόδιων υπηρεσιακών παραγόντων προς τους φορείς αυτούς.**
7. Κατά το άρθρο 1 παρ. 6 του Ν. 2834/2000, «δεν είναι απαραίτητη η κατοχή του παιδαγωγικού πτυχίου της ΠΑΤΕΣ/ΣΕΛΕΤΕ για τη συμμετοχή στο διαγωνισμό ή για το διορισμό πτυχιούχων τμημάτων πληροφορικής ΑΕΙ και ΤΕΙ, κλάδου ΠΕ 19 και ΠΕ 20 αντίστοιχα σε θέσεις μονίμων εκπαιδευτικών. [...] Με απόφαση του Υπουργού Εθνικής Παιδείας και Θρησκευμάτων, ύστερα από γνώμη του Διοικητικού Συμβουλίου της ΣΕΛΕΤΕ, καταρτίζεται πρόγραμμα παιδαγωγικής κατάρτισης στην ΠΑΤΕΣ της ΣΕΛΕΤΕ, το οποίο παρακολουθούν υποχρεωτικώς οι εκπαιδευτικοί της κατηγορίας αυτής και ορίζονται οι προϋποθέσεις και η διαδικασία εκτέλεσης του προγράμματος αυτού και κάθε σχετική λεπτομέρεια. Κατά τους διορισμούς εκπαιδευτικών σε οργανικές θέσεις και κατά τις προσλήψεις εκπαιδευτικών ως προσωρινών αναπληρωτών ή ωρομισθίων προηγούνται οι υποψήφιοι των ανωτέρω κλάδων που έχουν πλήρη προσόντα διορισμού». Η ρύθμιση αυτή επεκτάθηκε με το άρθρο 1 παρ. 7 του Ν. 3194/2003 και στους υποψήφιους εκπαιδευτικούς όλων των κλάδων του άρθρου 14 του Ν. 1566/1985 για τους οποίους προβλέπεται ως προσόν διορισμού το πτυχίο της ΠΑΤΕΣ/ΣΕΛΕΤΕ ή ισοδύναμο πτυχίο¹⁰. Η **πρόταξη όλων αυτών των υποψηφίων που έχουν παιδαγωγικό πτυχίο της ΠΑΤΕΣ/ΣΕΛΕΤΕ** έχει την έννοια ότι το πτυχίο αυτό είναι πρόσθετο προσόν και εξασφαλίζει στους υποψηφίους που το κατέχουν (και επιτυγχάνουν την καθορισμένη βάση βαθμολογίας στο γραπτό διαγωνισμό) απόλυτη προτεραιότητα διορισμού στις θέσεις των ανωτέρω κλάδων έναντι των λοιπών υποψηφίων (που δεν κατέχουν το ανωτέρω πρόσθετο προσόν), έστω και αν οι τελευταίοι έχουν επιτύχει στο γραπτό διαγωνισμό βαθμολογία υψηλότερη των πρώτων (ΣτΕ 2341/2007, Ολομ. ΑΣΕΠ 39/2001). Η ως άνω νομοθετική ρύθμιση έχει προκαλέσει μείζονα αγανάκτηση σε μεγάλο αριθμό υποψηφίων εκπαιδευτικών που προσέρχονται στους γραπτούς διαγωνισμούς του ΑΣΕΠ για θέσεις στους ανωτέρω

¹⁰ Οι κλάδοι αυτοί, που αναφέρονται υπό τα στοιχεία θ), ι), ιγ), ιδ) του ως άνω άρθρου, είναι κλάδοι Οικονομολόγων, Κοινωνιολόγων, πτυχιούχων Νομικών και Πολιτικών Επιστημών και πτυχιούχων Ιατρικής και Οδοντιατρικής ή Γεωπονίας κ.ά.

κλάδους, αφού παρατηρείται ακόμη και το φαινόμενο να έχουν όχι μόνο κατά πολύ υψηλότερη γενική βαθμολογία έναντι άλλων που προτάσσονται ως έχοντες το πτυχίο ΠΑΤΕΣ/ΣΕΛΕΤΕ, αλλά να υπερέχουν ακόμη και στα ειδικά παιδαγωγικά θέματα της διδακτικής του γραπτού διαγωνισμού. Το πρόβλημα επιτείνεται ακόμη περισσότερο και από το γεγονός ότι η ΣΕΛΕΤΕ είναι προσβάσιμη σε περιορισμένο αριθμό ενδιαφερομένων, με αποτέλεσμα να μην είναι καν δυνατή για τους περισσότερους η δυνατότητα απόκτησης του παιδαγωγικού πτυχίου. **Πρέπει, επομένως, να αλλάξει η νομοθετική ρύθμιση, ώστε να μην υπάρχει απόλυτη πρόταξη των υποψηφίων με το πτυχίο ΠΑΤΕΣ/ΣΕΛΕΤΕ αλλά κάποιο άλλο μέτρο όπως μοριοδότηση με δίκαιο και εύλογο ποσοστό μορίων (π.χ., αντίστοιχο με αυτό των μεταπτυχιακών τίτλων) που θα προστίθεται στη συνολική βαθμολογία όσων υποψηφίων εκπαιδευτικών κατέχουν το πτυχίο αυτό.**

8. Η πρόβλεψη στο νόμο **χωριστών ομάδων υποψηφίων στις οποίες αναλογούν ποσοστά επί του συνόλου των θέσεων:** α) πολυτέκνων και τέκνων πολυτέκνων, β) γονέων με τρία τέκνα και τέκνων αυτών, γ) παλιννοστούντων Πόντιων ομογενών, δ) μελών της μουσουλμανικής μειονότητας της Θράκης δημιουργεί ιδιαίτερα προβλήματα, που δυσχεραίνουν σε μέγιστο βαθμό το έργο του ΑΣΕΠ και επιβραδύνουν αφόρητα την περάτωσή του, με αναπόφευκτα λάθη, όπως έχει αποδείξει η πείρα του ΑΣΕΠ. **Το θέμα αυτό πρέπει να μελετηθεί προσεκτικά και να ληφθεί νομοθετική μέριμνα προς την κατεύθυνση της κατάταξης όλων των υποψηφίων σε έναν ενιαίο πίνακα με ανάλογη και δίκαιη μοριοδότηση των υποψηφίων της κάθε κατηγορίας.**
9. Προτεινόμενες νομοθετικές ρυθμίσεις που συνδέονται με τη **διαδικασία των αναπληρώσεων**, καθώς και οι λόγοι που τις επιβάλλουν, έχουν περιγραφεί αναλυτικά στην οικεία ενότητα (σελ. 65-67).

[Απλούστευση και συστηματική κατάταξη της νομοθεσίας προσλήψεων στο δημόσιο τομέα](#)

Οι επανειλημμένες και πολυπληθείς νομοθετικές ρυθμίσεις που ακολούθησαν το θεσμικό νόμο 2190/1994, είτε με επέκταση της ισχύος του συστήματος των προσλήψεων ώστε να υπάγονται σε αυτό και άλλοι φορείς είτε με διαμόρφωση ειδικών συνθηκών προσλήψεων σε ορισμένες περιπτώσεις είτε, τέλος, με τη θέσπιση προνομιακής μεταχείρισης υπέρ ορισμένων κοινωνικών ομάδων ή κατοίκων ορισμένων περιοχών, έχουν καταστήσει την εφαρμογή της σχετικής νομοθεσίας δυσχερή και περίπλοκη – και ως εκ τούτου δύσχρηστη. Κωδικοποίηση τη νομοθεσίας αυτής με προεδρικό διάταγμα που προβλέπεται από το άρθρο 22 του Ν. 2527/1997 δεν έχει πραγματοποιηθεί, παρ' ότι έχει παρέλθει προ πολλού η προβλεπόμενη προθεσμία έκδοσης του διατάγματος: τώρα πλέον αυτό που χρειάζεται δεν είναι η κωδικοποίηση αλλά η **απλούστευση της νομοθεσίας αυτής και η συστηματική συγκέντρωσή της σε ένα και μόνο νομοθέτημα**, προϊόν μελέτης από επιτροπή ειδικών που θα περιλαμβάνει απαραίτητως και μέλη του ΑΣΕΠ, ώστε να καταστεί το όλο σύστημα των προσλήψεων απλούστερο, πιο εύχρηστο και λειτουργικό, με την απάλειψη ρυθμίσεων που, όπως απέδειξε η πείρα τόσων ετών λειτουργίας του ΑΣΕΠ, είναι ανεπιτυχείς και αποτελούν σοβαρότατη τροχοπέδη στο έργο του ΑΣΕΠ ή είναι αμφίβολης τουλάχιστον συνταγματικότητας και καταβροχθίζουν αναίτια πολύτιμο χρόνο, ενώ επιπλέον καθιστούν προβληματική την εφαρμογή τους και υπονομεύουν την ορθότητα των επιχειρούμενων λύσεων, με δυσάρεστα αποτελέσματα από το δικαστικό έλεγχο της διοικητικής δικαιοσύνης.

Γ. ΔΙΑΠΙΣΤΩΣΕΙΣ ΚΑΙ ΣΧΕΤΙΚΕΣ ΕΠΙΣΗΜΑΝΣΕΙΣ ΤΟΥ ΑΣΕΠ ΣΕ ΣΧΕΣΗ ΜΕ ΤΟ ΠΕΔΙΟ ΑΡΜΟΔΙΟΤΗΤΩΝ ΤΟΥ

Συμβάσεις ανάθεσης έργου

(α) Υπόκρυψη εξαρτημένης εργασίας

Μεγάλο μέρος των συμβάσεων ανάθεσης έργου σε φυσικά πρόσωπα υποκρύπτει εξαρτημένη εργασία. Συνεπώς, με τη χρήση –ή, ορθότερα, με την κατάχρηση– της σύναψης συμβάσεων ανάθεσης έργου, που στην ουσία είναι ψευδώνυμες συμβάσεις εργασίας ορισμένου χρόνου, παρακάμπτεται και καταστρατηγείται το σύστημα προσλήψεων. Αν μάλιστα ληφθεί υπόψη ότι σε πολλές περιπτώσεις, ιδίως στο χώρο των ΟΤΑ, οι συμβάσεις έργου καλύπτουν –παράνομα, ασφαλώς– πάγιες ανάγκες του φορέα, με αποτέλεσμα θέσεις τακτικού προσωπικού να παραμένουν κενές και να μην προκηρύσσονται, γίνεται έντονα αντιληπτό σε ποιο βαθμό καταστρατηγείται και υπονομεύεται το σύστημα προσλήψεων. Σε ορισμένους χώρους (π.χ., ΑΕΙ, ΤΕΙ, ερευνητικά κέντρα), και ιδίως στους δήμους και τις επιχειρήσεις τους, οι συμβάσεις έργου τείνουν να γίνουν καθεστώς και να υποκαταστήσουν το σύστημα προσλήψεων. Το ΑΣΕΠ αναγνωρίζει, βεβαίως, ότι υπάρχουν ανάγκες που πρέπει να αντιμετωπιστούν με συμβάσεις έργου και όχι εργασίας και δεν αρνείται την ύπαρξη γνήσιων συμβάσεων έργου. Αδυνατεί ωστόσο να ελέγξει την κατάσταση, αφού η κατάρτιση των συμβάσεων έργου δεν εμπίπτει στον έλεγχό του.

Ιδιαίτερα για τους ΟΤΑ α' βαθμού και τα νομικά τους πρόσωπα δημοσίου δικαίου επισημαίνουμε ότι, πέρα από τις συμβάσεις μίσθωσης έργου που εγκρίνονται κατ' εφαρμογή του άρθρου 6 του Ν. 2527/1997, τους παρέχεται επιπλέον από τη νομοθεσία (άρθρο 267 του Δημοτικού και Κοινοτικού Κώδικα, όπως συμπληρώθηκε με το άρθρο 17 παρ. 1 και 2 του Ν. 2539/1997 και το άρθρο 9 παρ. 9 του Ν. 2623/1998) η δυνατότητα της απευθείας ανάθεσης εργασιών, οι οποίες συνιστούν συμβάσεις μίσθωσης έργου. Από ελέγχους που διενήργησε το ΑΣΕΠ σε τέτοιες συμβάσεις, ύστερα από καταγγελίες και διαμαρτυρίες πολιτών για μη σύνομες προσλήψεις προσωπικού σε ορισμένους από τους ανωτέρω φορείς, διαπιστώθηκε ότι επρόκειτο για ψευδεπίγραφες συμβάσεις μίσθωσης έργου που υπέκρυπταν εξαρτημένη εργασία. Το πρόβλημα είναι σημαντικό και αφορά ενδεχομένως πολύ περισσότερους ΟΤΑ και νομικά τους πρόσωπα ανά τους νομούς της χώρας. Για το λόγο αυτό επιβάλλεται να ληφθούν άμεσα μέτρα τόσο από το Υπουργείο Εσωτερικών, Δημόσιας Διοίκησης και Αποκέντρωσης όσο και από τους γενικούς γραμματείς των περιφερειών. Τόσο η επιτροπή της Π.Υ.Σ. 55/1998 όσο και οι γενικοί γραμματείς των περιφερειών θα πρέπει να περιορίσουν τον αριθμό των εγκρίσεων για σύναψη συμβάσεων μίσθωσης έργου και, όπου εγκρίνονται τέτοιες συμβάσεις, θα πρέπει να διακριβώνεται ότι συντρέχουν όλες οι προϋποθέσεις του άρθρου 6 του Ν. 2527/1997. Αν οι συμβάσεις αυτές δεν είναι γνήσιες αλλά ψευδεπίγραφες (συνιστώντας στην πράξη συμβάσεις εξαρτημένης εργασίας), τότε παραβιάζονται οι διατάξεις του άρθρου 21 του Ν. 2190/1994 που αφορούν την πρόσληψη προσωπικού με σχέση εργασίας ιδιωτικού δικαίου ορισμένου χρόνου, ενώ παράλληλα μεγεθύνεται και οξύνεται το πρόβλημα των «συμβασιούχων», το οποίο μετατρέπεται σε πρόβλημα χωρίς τέλος.

Μετά το Π.Δ. 164/2004 «Ρυθμίσεις για τους εργαζομένους με συμβάσεις ορισμένου χρόνου στο δημόσιο τομέα» προσλαμβάνουν ιδιαίτερη σημασία οι προτάσεις έκθεσης παρελθόντος έτους με τις οποίες το ΑΣΕΠ –ενόψει της διογκούμενης φαλκίδευσης του συστήματος προσλήψεων και της επαπειλούμενης επαναφοράς τού καθεστώτος πελατειακών σχέσεων μέσω τέτοιων ψευδώνυμων συμβάσεων έργου–

υπογραμμίζει την ανάγκη αντιμετώπισης αυτής της κατάστασης με νομοθετικές παρεμβάσεις. Πράγματι, το ως άνω προεδρικό διάταγμα ασχολείται και με τις συμβάσεις έργου που υποκρύπτουν σχέση εξαρτημένης εργασίας και κηρύσσει αυτοδικαίως άκυρες τις συμβάσεις αυτές όταν συνάπτονται κατά παράβαση των άρθρων του 5 και 6, που καθορίζουν τους όρους ανανέωσής τους έως τον αριθμό των 24 μηνών κατ' ανώτατο όριο (με λίγες δικαιολογημένες εξαιρέσεις που προβλέπονται στην παρ. 2 του άρθρου 6)· ορίζει δε και τις κυρώσεις που επιβάλλονται για τις εκτελεσθείσες άκυρες συμβάσεις: αφενός διενέργεια καταλογισμού σε βάρος των υπεύθυνων οργάνων όλων των ποσών που καταβλήθηκαν ως μισθός στον εργαζόμενο και επιπλέον αποζημίωσης ίσης προς το ποσό που δικαιούται ο αντίστοιχος εργαζόμενος αορίστου χρόνου σε περίπτωση καταγγελίας της σύμβασής του και αφετέρου επιβολή ποινικών κυρώσεων πλημμεληματικού χαρακτήρα.

Παρ' ότι όμως οι κυρώσεις αυτές λειτουργούν αποτελεσματικά ως αποτρεπτικό μέσο της κατάρτισης από τους φορείς του δημόσιου τομέα συμβάσεων έργου που υποκρύπτουν σχέση εξαρτημένης εργασίας (αφού επιπλέον αποκλείεται από τις πάγιες ρυθμίσεις του διατάγματος η μετατροπή των συμβάσεων αυτών σε συμβάσεις αορίστου χρόνου), εξακολουθεί ωστόσο να υφίσταται στο ακέραιο και μετά την ισχύ του διατάγματος το μεγάλο πρόβλημα πώς να αποδειχθεί η –κατά παράκαμψη των διαδικασιών επιλογής του ΑΣΕΠ– σχέση εξαρτημένης εργασίας που υποκρύπτουν οι όποιες συμβάσεις καταρτίζονται από τους φορείς. Όντως, η συνδρομή περιστατικών που μαρτυρούν σχέση εξαρτημένης εργασίας υπό το μανδύα της σύμβασης έργου είναι γεγονός που πολύ δύσκολα μπορεί να εξακριβωθεί από το ΑΣΕΠ, ακόμα κι αν όλοι οι Σύμβουλοί του γίνουν Επιθεωρητές, δηλαδή ανακριτικοί υπάλληλοι με αποκλειστική απασχόληση τη διερεύνηση τέτοιων συμβάσεων έργου. Άλλωστε οι Σύμβουλοι, μην έχοντας στη διάθεσή τους ούτε το χρόνο ούτε τις απαραίτητες εξουσίες και επικουρίες για να φέρουν μόνοι τους σε πέρας το έργο αυτό, θα περιορίζονταν εκ των πραγμάτων στη σύνταξη πορίσματος βάσει ενδείξεων, το οποίο και θα διαβίβαζαν στον αρμόδιο εισαγγελέα, καθιστώντας έτσι το δημόσιο τομέα υπόδικο ενώπιον όλων σχεδόν των ποινικών δικαστηρίων της χώρας. Εκτός αυτού, οι επιθεωρήσεις εντάσσονται μεν στο πεδίο των δραστηριοτήτων του ΑΣΕΠ, το κύριο έργο του όμως συνίσταται στη διασφάλιση αδιάβλητων διαδικασιών επιλογής προσωπικού για το δημόσιο και ευρύτερο δημόσιο τομέα, απαλλαγμένων από κομματικές παρεμβάσεις και πελατειακές σχέσεις, σύμφωνα με την επιταγή του άρθρου 103 παρ. 7 του αναθεωρημένου Συντάγματος.

Αλλά και η υπαγωγή των συμβάσεων έργου πριν τη σύναψή τους στον έλεγχο του ΑΣΕΠ θα είναι το ίδιο δύσκολη και αναποτελεσματική, δεδομένου ότι ο φορέας θα καταρτίζει μεν τη σύμβαση με τρόπο ώστε να πληροί τις προϋποθέσεις του νόμου για τις συμβάσεις έργου, επιτυγχάνοντας έτσι την έγκριση του ΑΣΕΠ, θα χρησιμοποιεί όμως τον απασχολούμενο με όρους συμβάσεως εργασίας, με αποτέλεσμα ο εκ των υστέρων έλεγχος να συναντά και πάλι τα προβλήματα που αναφέρονται παραπάνω. **Για το λόγο αυτό, ένα λυσιτελές μέτρο θα ήταν τα αρμόδια κυβερνητικά ή περιφερειακά όργανα να μην εγκρίνουν συμβάσεις έργου –ιδίως δήμων, κοινοτήτων και δημοτικών επιχειρήσεων– με εργάτες καθαριότητας, επί παραδείγματι, ή γενικών καθηκόντων ή ύδρευσης ή με υδραυλικούς, ηλεκτρολόγους, υδρονομείς, οδηγούς αυτοκινήτων κ.λπ., εάν, σύμφωνα με βεβαίωση που θα εκδίδει ο οικείος φορέας, υπάρχουν κενές οργανικές θέσεις ειδικοτήτων στις οποίες θα απασχοληθούν εκείνοι με τους οποίους θα υπογραφεί η σύμβαση και οι θέσεις αυτές παραμένουν κενές από μακρού χωρίς δικαιολογημένη αιτία.**

(β) Προνομιακή εξασφάλιση εμπειρίας

Μία περαιτέρω δυσμενής παράμετρος των συμβάσεων έργου στο δημόσιο τομέα, που οδηγεί στην καταστρατήγηση του ρόλου του ΑΣΕΠ, είναι η χρησιμοποίησή τους για την προνομιακή εξασφάλιση εμπειρίας, η οποία μάλιστα πριμοδοτείται με προσαύξηση 50% της βαθμολογίας της στους διαγωνισμούς πρόσληψης του δημόσιου τομέα που ελέγχονται από το ΑΣΕΠ. Η **προσαύξηση** αυτή προβλέφθηκε αρχικά στο Ν. 3051/2002, ανερχόταν σε **ποσοστό 40%** και αφορούσε εμπειρία που αποκτήθηκε **στον ίδιο φορέα** πρόσληψης. Στη συνέχεια **επεκτάθηκε** με το άρθρο 2 παρ. 1 του **Ν. 3320/2005** σε κάθε εμπειρία που αποκτήθηκε σε καθήκοντα της **ίδιας ή παρεμφερούς ειδικότητας** με αυτή της προκηρυσσόμενης θέσης, με σχέση εργασίας ή σύμβαση έργου, σε οποιονδήποτε φορέα του δημόσιου τομέα που υπάγεται στον έλεγχο του ΑΣΕΠ, και το ποσοστό της από 40% **ανήλθε στο 50%** υπό τον όρο ότι ανέρχεται συνολικά σε τουλάχιστον 24 μήνες (συνεχόμενους ή μη). Ορίσθηκε δε με την ίδια διάταξη ότι, για την εφαρμογή του ως άνω εδαφίου, προσαύξηση στη βαθμολογία για το κριτήριο της εμπειρίας συνεπάγεται **και ο χρόνος συμμετοχής σε προγράμματα** που χρηματοδοτούνται από εθνικούς ή κοινοτικούς πόρους ή συγχρηματοδοτούνται από την Ευρωπαϊκή Ένωση, τα οποία δυνάμει προγραμματικών συμβάσεων ή κοινών υπουργικών αποφάσεων υλοποιούνται στους ΟΤΑ μέσω δημοτικών ή κοινοτικών επιχειρήσεων ή ανωνύμων εταιρειών της τοπικής αυτοδιοίκησης. Τέλος, με το άρθρο 24 παρ. 8 του ίδιου νόμου ορίστηκε ότι για την εφαρμογή των άρθρων 17 (προσλήψεις με γραπτούς διαγωνισμούς), 18 (προσλήψεις με σειρά προτεραιότητας) και 21 (προσλήψεις εποχικού προσωπικού) ως **χρόνος εμπειρίας** θεωρείται και η συμμετοχή στα προγράμματα απόκτησης εργασιακής εμπειρίας (**STAGE**) του ΟΑΕΔ, ενώ με την παρ. 3 του άρθρου 2 αυτού προβλέφθηκε ότι οι ως άνω ρυθμίσεις ισχύουν για προκηρύξεις που θα εκδοθούν **μέχρι 31^η Δεκεμβρίου 2007 και για χρόνο εμπειρίας που αποκτήθηκε από το 1990 μέχρι τις 23.2.2005** (χρονολογία δημοσίευσής του στην Εφημερίδα της Κυβερνήσεως).

Οι παραπάνω ρυθμίσεις μπορούν να δικαιολογηθούν από την ανάγκη πριμοδότησης και «μονιμοποίησης» μέσω διαγωνισμών του ΑΣΕΠ των συμβασιούχων εκείνων οι οποίοι, αν και διέθεταν προϋπηρεσία τουλάχιστον 24 μηνών στο δημόσιο τομέα με σχέση εργασίας ή με συμβάσεις έργου που υπέκρυπταν συμβάσεις εξαρτημένης εργασίας, δεν συγκέντρωναν και τις λοιπές προϋποθέσεις που απαιτούνταν σωρευτικά για τη μετατροπή των συμβάσεών τους αυτών σε συμβάσεις αορίστου χρόνου σύμφωνα με το άρθρο 11 του Π.Δ. 164/2004 (ΦΕΚ 134/Α/19.7.2004), που θεσπίστηκε για τη συμμόρφωση της Ελλάδας προς τις διατάξεις της Οδηγίας 1999/70/ΕΚ. Όμως, ενώ με τις πάγιες διατάξεις των άρθρων 5, 6 και 7 του διατάγματος αυτού απαγορεύθηκε ρητά η μετά την ισχύ αυτού σύναψη διαδοχικών συμβάσεων εργασίας που υπερβαίνουν σε διάρκεια τους 24 μήνες και η μελλοντική μετατροπή των συμβάσεων αυτών σε συμβάσεις αορίστου χρόνου και θεσπίστηκαν αυστηρές και αποτελεσματικές κυρώσεις για την περίπτωση παραβίασης των περιορισμών αυτών, ακολούθησε το άρθρο 11 παρ. 3 του **Ν. 3613/2007**, σύμφωνα με το οποίο οι ως άνω διατάξεις της παρ. 2 του άρθρου 2 του Ν. 3320/2005 (για προσαύξηση της βαθμολογίας της εμπειρίας κατά 50%) εφαρμόζονται για την αξιολόγηση υποψηφίων οι οποίοι θα συμμετάσχουν σε διαδικασίες διορισμού ή πρόσληψης σε φορείς του δημόσιου τομέα που υπάγονται στον έλεγχο του ΑΣΕΠ βάσει προκηρύξεων που θα εκδοθούν **μέχρι την 31.12.2010 και για χρόνο εμπειρίας που αποκτήθηκε από το 1990 μέχρι και την ημερομηνία έκδοσης κάθε προκήρυξης**.

Πλέον, μετά τη διάταξη αυτή, **υποψήφιοι που απέκτησαν εμπειρία σε οποιονδήποτε φορέα του δημόσιου τομέα και σε χρόνο πολύ μεταγενέστερο της ισχύος του Π.Δ. 164/2004 μπορούν, με βάση την ως άνω προνομιακή μεταχείριση ή με βάση τη συμμετοχή τους σε προγράμματα STAGE, να προσέλθουν με εξασφαλισμένη σχεδόν την επιτυχία τους σε διαγωνισμούς του ΑΣΕΠ**, λόγω της αδυναμίας των λοιπών υποψηφίων να τους συναγωνισθούν σε μόρια τα οποία εκείνοι απέκτησαν με την ανάθεση σε αυτούς δήθεν έργου που υποκρύπτει εξαρτημένη εργασία ή λόγω της συμμετοχής τους σε προγράμματα STAGE, διαδικασίες δηλαδή οι οποίες δεν ελέγχονται από το ΑΣΕΠ. Οι φορείς όχι μόνο επωφελούνται από τις διατάξεις αυτές για την εμπειρία που αποκτήθηκε στο δημόσιο τομέα ή από συμμετοχή σε προγράμματα STAGE, αλλά προκειμένου να διευκολύνουν περισσότερο την πρόσληψη τέτοιων υποψηφίων –που συνήθως έχουν αποκτήσει την εμπειρία τους στους ίδιους τους φορείς που προκηρύσσουν το διαγωνισμό πρόσληψης– αξιώνουν για τις προκηρυσσόμενες θέσεις εμπειρία που προσιδιάζει απολύτως στις θέσεις που απασχολήθηκαν οι «συμβασιούχοι» τους, έτσι ώστε να περιορίζονται στο ελάχιστο οι πιθανότητες επιτυχίας άλλων υποψηφίων (αξιομνημόνευτες είναι οι περιπτώσεις όπου θεσπίστηκαν «**φωτογραφικές**» μοριοδοτήσεις συμβασιούχων [ΟΑΕΔ, ΚΕΠ] με νόμους που **ψηφίστηκαν ομόφωνα από όλες τις πτέρυγες της Βουλής** [βλ. πρακτικά Βουλής, Η' ΑΝΑΘΕΩΡΗΤΙΚΗ ΒΟΥΛΗ, ΠΕΡΙΟΔΟΣ ΙΒ', ΣΥΝΟΔΟΣ Α', ΣΥΝΕΔΡΙΑΣΗ ΙΖ', Τετάρτη 24 Οκτωβρίου 2007]). Μάλιστα εμφανίστηκαν προς έγκριση και προκηρύξεις που αναγόρευσαν τέτοιες εξειδικευμένες εμπειρίες ως τυπικό προσόν διορισμού, για το σίγουρο αποκλεισμό άλλων υποψηφίων. **Το ΑΣΕΠ φρονεί ότι οι διατάξεις που προβλέπουν ότι η βαθμολογία εμπειρίας που αποκτήθηκε στο δημόσιο τομέα με συμβάσεις έργου ή συμμετοχή σε προγράμματα STAGE προσαυξάνεται κατά 50% πρέπει να καταργηθούν άμεσα και ότι επιπλέον πρέπει να αποφεύγεται η χρησιμοποίηση της εμπειρίας ως τυπικού προσόντος διορισμού, γεγονός που καταλήγει να παραβιάζει την αρχή της ισότητας έναντι των υποψηφίων εκείνων που δεν έχουν τη δυνατότητα να προσλαμβάνονται με συμβάσεις έργου ή να μετέχουν σε προγράμματα STAGE, όπου η επιλογή γίνεται εκτός διαδικασιών του ΑΣΕΠ. Ειδικά για την εμπειρία που αποκτάται σε προγράμματα STAGE πρέπει να παρατηρηθεί επιπλέον ότι είναι μάλλον πλασματική, αφού οι εργαζόμενοι αυτοί περισσότερο μαθητεύουν και λιγότερο απασχολούνται σε πραγματική εργασία.**

Η έκταση του ελέγχου του ΑΣΕΠ στις προσλήψεις του δημόσιου τομέα υπό το αναθεωρημένο Σύνταγμα

(α) Η γνωμοδότηση της Ολομέλειας του ΑΣΕΠ

Η Ολομέλεια του ΑΣΕΠ στη συνεδρίαση της 1^{ης} Οκτωβρίου 2004, που είχε ως αντικείμενο «*την ερμηνεία διατάξεων του Συντάγματος σχετικά με τις προσλήψεις προσωπικού στο δημόσιο και στον ευρύτερο δημόσιο τομέα*», γνωμοδότησε ομόφωνα (με την υπ' αριθμ. **17/2004** γνωμοδότησή της) σχετικά με την έκταση, υπό το αναθεωρημένο Σύνταγμα¹¹, του ελέγχου του ΑΣΕΠ στις προσλήψεις του δημόσιου τομέα ως ακολούθως:

¹¹ Η αναθεώρηση του Συντάγματος του 2008 δεν επέφερε καμία αλλαγή στη συνταγματική κατοχύρωση του ΑΣΕΠ, που είχε ήδη θεσμοθετηθεί με το αναθεωρημένο Σύνταγμα του 2001.

Το Σύνταγμα, όπως αναθεωρήθηκε με το ψήφισμα της 6ης Απριλίου 2001 της Ζ' Αναθεωρητικής Βουλής των Ελλήνων, που δημοσιεύθηκε στο ΦΕΚ 84Α/17-4-2001 ορίζει:

1. Στο άρθρο 101 Α' ότι όπου από το Σύνταγμα προβλέπεται η συγκρότηση και η λειτουργία ανεξάρτητης αρχής, τα μέλη της διορίζονται με ορισμένη θητεία και διέπονται από προσωπική και λειτουργική ανεξαρτησία, όπως νόμος ορίζει.

2. Στο άρθρο 103 παρ. 7 ότι η πρόσληψη υπαλλήλων στο δημόσιο και στον ευρύτερο δημόσιο τομέα, όπως αυτός καθορίζεται κάθε φορά πλην των περιπτώσεων της παρ. 5, (η οποία αφορά σε ανώτατους διοικητικούς υπαλλήλους που κατέχουν θέσεις εκτός της υπαλληλικής ιεραρχίας, τους διοριζόμενους απευθείας με βαθμό πρεσβευτικό, τους υπαλλήλους της Προεδρίας της Δημοκρατίας και των γραφείων του Πρωθυπουργού, των Υπουργών και Υφυπουργών) γίνεται είτε με διαγωνισμό είτε με επιλογή σύμφωνα με προκαθορισμένα και αντικειμενικά κριτήρια και υπάγεται στον έλεγχο ανεξάρτητης αρχής, όπως νόμος ορίζει.

3. Στο άρθρο 118 παρ. 6 ότι προβλεπόμενες ή διατηρούμενες στο νόμο 2190/1994, όπως αυτός ισχύει, εξαιρέσεις από την αρμοδιότητα του Ανωτάτου Συμβουλίου Επιλογής Προσωπικού, εξακολουθούν να ισχύουν.

Από τις ως άνω διατάξεις του Συντάγματος ανακύπτουν τα εξής **ερμηνευτικά ζητήματα**:

1. Αν είναι συνταγματικώς επιτρεπτή η κατάργηση δια νόμου του ΑΣΕΠ, που είναι ανεξάρτητη αρχή, προβλεπόμενη από το Σύνταγμα.

2. Αν στις προβλεπόμενες ή διατηρούμενες στο νόμο 2190/1994, όπως ισχύει, εξαιρέσεις από την αρμοδιότητα του ΑΣΕΠ, που εξακολουθούν να ισχύουν και μετά το νέο Σύνταγμα, περιλαμβάνονται και εξαιρέσεις από διατάξεις διάσπαρτες σε άλλους νόμους που ρυθμίζουν άσχετα με το νόμο 2190/1994 θέματα και παρεμπιπτόντως ασχολούνται και με τον τρόπο πρόσληψης του προσωπικού συγκεκριμένου φορέα του δημόσιου τομέα τον οποίο (φορέα) οι νόμοι αυτοί αφορούν.

3. Αν είναι επιτρεπτή, μετά την ισχύ του νέου Συντάγματος, η θέσπιση διατάξεων με κοινό νόμο, οι οποίες εξαιρούν από την αρμοδιότητα του ΑΣΕΠ προσωπικό που προσλαμβάνεται στο Δημόσιο και στον ευρύτερο δημόσιο τομέα.

Από τις ως άνω διατάξεις προκύπτουν τα εξής:

1. Το ΑΣΕΠ έχει πλέον αναβαθμισθεί με το νέο Σύνταγμα του 2001 σε συνταγματικό θεσμό ο οποίος μόνο με συνταγματική αναθεώρηση μπορεί να καταργηθεί και σε καμία περίπτωση με διάταξη κοινού νόμου. (βλ. και πρακτικά της Ολομελείας της Βουλής, συνεδρ. ΡΜ Δ' σελ. 732 επομ. και ιδίως σελ. 743 και 754). **Μπορούν να αυξηθούν με κοινό νόμο οι αρμοδιότητές του και να του ανατεθούν και άλλες, αλλά δεν μπορεί ποτέ να το καταργήσει ο κοινός νομοθέτης ως ανεξάρτητη αρχή**, αρμόδια για τα αντικείμενα που ανατίθενται σ' αυτήν με την παρ. 7 του άρθρου 103 του νέου

Συντάγματος. Επίσης **δεν επιτρέπεται να περιορίζονται με κοινό νόμο οι αρμοδιότητες** που του ανατίθενται από την παρ. 7 του άρθρου 103 του Συντάγματος. **Ο κοινός νομοθέτης μπορεί μόνο να αποσύρει από τον ευρύτερο δημόσιο τομέα συγκεκριμένο φορέα**, οπότε και οι προσλήψεις προσωπικού του φορέα αυτού εκφεύγουν από τον έλεγχο του ΑΣΕΠ, όπως προκύπτει από τη φράση της παρ. 7 ότι ευρύτερος δημόσιος τομέας είναι αυτός που καθορίζεται κάθε φορά.

2. Προκειμένου ο συνταγματικός νομοθέτης να εξασφαλίσει τον θεμελιώδη θεσμό της ανεξάρτητης αρχής που θα ενεργεί ή θα ελέγχει τις προσλήψεις στο Δημόσιο και τον ευρύτερο δημόσιο τομέα σύμφωνα με την καθολική αξίωση της ελληνικής κοινωνίας για την καθιέρωση ενός αδιάβλητου και αξιοκρατικού συστήματος προσλήψεων, **περιορίσε τις εξαιρέσεις από το σύστημα αυτό σε εκείνες μόνον που προβλέπονται ή διατηρούνται στο θεσμικό νόμο του ΑΣΕΠ** όπως ισχύει με τις, έως τη θέσπιση του νέου Συντάγματος, τροποποιήσεις του. Τούτο προκύπτει κατά τρόπο αναμφίβολο από τη σαφέστατη γραμματική διατύπωση της παρ. 6 του άρθρου 118 του νέου Συντάγματος. Αν ο συνταγματικός νομοθέτης ήθελε να διατηρήσει άμεσες ή έμμεσες εξαιρέσεις, προβλεπόμενες ή διατηρούμενες και σε άλλα νομοθετήματα, προδήλως θα είχε ευρύτερη γραμματική διατύπωση που θα περιείχε άλλη φράση όπως π.χ. «εξαιρέσεις προβλεπόμενες ή διατηρούμενες σε προϊσχύοντες έως τη δημοσίευση του νέου Συντάγματος νόμους, εξακολουθούν να ισχύουν».

3. Όσα ανωτέρω εκτέθηκαν υπό 1 και 2 προεξοφλούν την απάντηση και στο τρίτο ζήτημα. Δεν υπάρχει και εδώ αμφιβολία, ότι ο συνταγματικός νομοθέτης, με το να ορίσει ότι προβλεπόμενες ή διατηρούμενες εξαιρέσεις στο νόμο 2190/1994 εξακολουθούν να ισχύουν, **στέρησε από τον κοινό νομοθέτη την εξουσία να εισάγει μετά την 17/4/2001, χρονολογία έναρξης της ισχύος του νέου Συντάγματος, εξαιρέσεις από το σύστημα προσλήψεων του ΑΣΕΠ**. Και τούτο διότι, σε αντίθετη περίπτωση, θα καθιστούσε κενή περιεχομένου την ίδρυση της ανεξάρτητης αρχής που προέβλεψε για την ενέργεια και τον έλεγχο των προσλήψεων, αφού η εκάστοτε Κυβέρνηση, που διαθέτει την πλειοψηφία στη Βουλή, θα μπορούσε, ανάλογα με τις διαθέσεις της, να αποψιλώνει, μέχρι καταργήσεως, το ΑΣΕΠ από τις αρμοδιότητές του στον τομέα των προσλήψεων, για τον οποίο και ιδρύθηκε. Επομένως, η μόνη εξουσία, που έχει ο κοινός νομοθέτης μετά το νέο Σύνταγμα, πέρα από εκείνη της εξόδου του φορέα από το δημόσιο τομέα, είναι αυτή που προβλέπεται στο δεύτερο εδ. της παρ. 7 του άρθρου 103, κατά την οποία ο νόμος μπορεί να προβλέπει ειδικές διαδικασίες επιλογής που περιβάλλονται με αυξημένες εγγυήσεις διαφάνειας και αξιοκρατίας ή ειδικές διαδικασίες επιλογής προσωπικού για θέσεις το αντικείμενο των οποίων περιβάλλεται από ειδικές συνταγματικές εγγυήσεις (π.χ. θέσεις δικαστών, θέσεις υπαλλήλων ανεξάρτητων αρχών) ή προσιδιάζει σε σχέση εντολής. Αυτή η διάταξη θα ήταν περιττή, αν ο κοινός νομοθέτης έχει εξουσία να εισάγει μετά την 17/4/2001, χρονολογία ισχύος του νέου Συντάγματος, εξαιρέσεις από το σύστημα προσλήψεων του ΑΣΕΠ.

(β) Οι αποφάσεις του Συμβουλίου της Επικρατείας (ΣΤΕ)

Το Συμβούλιο της Επικρατείας, με το υπ' αριθμ. **50/13.2.2008** πρακτικό του αρμόδιου Τμήματός του, που είχε ως αντικείμενο την επεξεργασία σχεδίου προεδρικού διατάγματος για τον «καθορισμό διαδικασίας και τρόπου διεξαγωγής διαγωνισμού για πρόσληψη υπαλλήλων κλάδου ΠΕ και ΤΕ Διοικητικού στο Υπουργείο Εξωτερικών», με επίκληση και της υπ' αριθμ. 184/2008 απόφασης της επταμελούς σύνθεσής του (παραπομπή στην Ολομέλεια), ερμηνεύοντας τις αυτές ως άνω διατάξεις των άρθρων 103 παρ. 7 και 118 παρ. 6 του αναθεωρημένου Συντάγματος, δέχεται μεταξύ άλλων τα εξής:

«Με τις διατάξεις αυτές κατοχυρώνονται συνταγματικά οι αρχές της αξιοκρατίας και της διαφάνειας κατά το διορισμό, μεταξύ άλλων, των δημοσίων υπαλλήλων, οι οποίες άλλωστε συνάγονται κατ' αρχήν και από τις γενικότερες διατάξεις της παρ. 1 του άρθρου 103 και αποτελούν ειδικότερη έκφραση, στο προκείμενο ζήτημα, της αρχής της ισότητας και του δικαιώματος για ελεύθερη ανάπτυξη της προσωπικότητας και συμμετοχή στην οικονομική ζωή της χώρας που κατοχυρώνονται με τα άρθρα 4 παρ. 1 και 5 παρ. 1 του Συντάγματος. Προκειμένου δε να διασφαλισθεί η τήρηση των αρχών αυτών επιβάλλεται, ως διαδικαστική συνταγματική εγγύηση, ο έλεγχος των σχετικών διαδικασιών από ανεξάρτητη διοικητική αρχή, εκτός αν προβλέπεται στην οικεία νομοθεσία ειδική διαδικασία επιλογής, με την οποία παρέχονται, σε ειδικές περιπτώσεις, ακόμη ισχυρότερες εγγυήσεις για την εφαρμογή των ανωτέρω συνταγματικών αρχών ή ειδική διαδικασία για την επιλογή προσωπικού για θέσεις, οι οποίες περιβάλλονται από ειδικές συνταγματικές εγγυήσεις ή των οποίων το αντικείμενο προσιδιάζει σε σχέση εντολής. Ενόψει των ανωτέρω η προεκτεθείσα, μεταβατικού χαρακτήρα και εξαιρετική διάταξη της παρ. 6 του άρθρου 118 του Συντάγματος πρέπει να ερμηνευθεί στενά ως έχουσα την έννοια ότι εξακολουθούν να ισχύουν και μετά τη συνταγματική αναθεώρηση οι εξαιρέσεις από την αρμοδιότητα του ΑΣΕΠ, οι οποίες είχαν προβλεφθεί στο ν. 2190/1994 ή σε μεταγενέστερα νομοθετήματα έως την ψήφιση, κατά την 6.4.2001 του αναθεωρημένου Συντάγματος και ισχύουν κατά την ημερομηνία αυτή (ΣΤΕ 184/2008 7μελ. παρ. Ολομ.). Ειδικότερα, σύμφωνα με τις παραπάνω διατάξεις με τις οποίες ο συνταγματικός νομοθέτης απέβλεψε στη διασφάλιση όχι απλώς της τυπικής νομιμότητας των πράξεων και των εν γένει διαδικασιών επιλογής για το διορισμό ή την πρόσληψη υπαλλήλων του δημόσιου τομέα αλλά και της από κάθε άποψη αντικειμενικότητας των σχετικών κρίσεων και ενεργειών, ώστε να τηρείται η αξιοκρατία και η διαφάνεια, επιβάλλεται οι διαδικασίες αυτές είτε να διεξάγονται και ολοκληρώνονται από το ΑΣΕΠ που αποτελεί ήδη την προβλεπόμενη από το Σύνταγμα ανεξάρτητη αρχή, είτε να παραμένει στην ανεξάρτητη αυτή αρχή ο πλήρης έλεγχός τους, εκτός εάν πρόκειται για προσωπικό το οποίο εμπίπτει στις εξαιρέσεις που προβλέπονται στο τελευταίο εδάφιο της παρ. 7 του άρθρου 103 του Συντάγματος. Κατ' ακολουθίαν επιτρέπεται μιν να ανατεθεί από το νομοθέτη η επιλογή για την πρόσληψη υπαλλήλων του δημόσιου τομέα σε όργανα της διοίκησης ή άλλους φορείς. Στην περίπτωση, όμως, αυτή απαιτείται να διασφαλίζεται

ο ουσιαστικός έλεγχος και η έγκριση των ενεργειών των οργάνων και φορέων αυτών από το ΑΣΕΠ, η αρμοδιότητα του οποίου δεν είναι, συνεπώς, δυνατόν να περιοριστεί σε έλεγχο νομιμότητας.

Με βάση δε τις σκέψεις αυτές το **Τμήμα του ΣτΕ** που επεξεργάστηκε το ως άνω σχέδιο προεδρικού διατάγματος έκρινε ότι οι εξουσιοδοτικές διατάξεις του άρθρου 120 παρ. 1 του νέου, μεταγενέστερου της συνταγματικής αναθεώρησης, Οργανισμού του **Υπουργείου Εξωτερικών** (Ν. 3566/2007), κατά το μέρος που αυτές περιορίζουν την αρμοδιότητα του ΑΣΕΠ σε έλεγχο νομιμότητας και μάλιστα περιορισμένο (ήτοι εξαντλούμενο σε έλεγχο νομιμότητας μόνον της προκήρυξης και των πινάκων επιτυχόντων), **έρχονται σε αντίθεση προς τις ανωτέρω συνταγματικές διατάξεις διότι συρρικνώνουν πέρα από τα κατά το Σύνταγμα επιτρεπτά όρια τον έλεγχο της εν λόγω ανεξάρτητης αρχής επί της διαδικασίας επιλογής** για το διορισμό υπαλλήλων των κλάδων διοικητικού προσωπικού του Υπουργείου Εξωτερικών, το οποίο δεν είχε εξαιρεθεί της αρμοδιότητάς της με το νόμο 2190/1994 ούτε με άλλο νομοθέτημα έως τη συνταγματική αναθεώρηση του 2001. Για το λόγο αυτό, αλλά και λόγω της σπουδαιότητας του όλου ζητήματος, το Τμήμα του ΣτΕ με το ως άνω πρακτικό του αποφάσισε την παραπομπή του ζητήματος, σύμφωνα με την παρ. 5 του άρθρου 100 του Συντάγματος, στον αρμόδιο για την επεξεργασία σχεδίων προεδρικών διαταγμάτων σχηματισμό της Ολομέλειας.

Ο αρμόδιος σχηματισμός της **Ολομέλειας**, συγκείμενος από εννέα μέλη, έκρινε κατά πλειοψηφία πέντε μελών με το υπ' αριθμ. **96/30.5.2008** πρακτικό ότι η διάταξη της περίπτωσης στ' της παρ. 2 του άρθρου 14 του Ν. 2190/1994 (που εξαιρεί από την αρμοδιότητα του ΑΣΕΠ τον κλάδο των διπλωματικών υπαλλήλων των ρητώς κατονομαζόμενων κλάδων υπαλλήλων του Υπουργείου των Εξωτερικών) είναι στενώς ερμηνευτέα, έχει δηλαδή την έννοια ότι εξαιρούνται από τον έλεγχο του ΑΣΕΠ μόνο οι προσλήψεις διπλωματικών υπαλλήλων του Υπουργείου Εξωτερικών, όχι δε και άλλων κλάδων του αυτού υπουργείου, όπως είναι ο κλάδος ΠΕ και ΤΕ Διοικητικού στον οποίο αναφέρεται το υπό επεξεργασία σχέδιο, ανεξαρτήτως αν οι υπάλληλοι του κλάδου αυτού είναι δυνατό να ασκήσουν κατά νόμο καθήκοντα τα οποία κατ' αρχήν ασκούνται από υπαλλήλους του διπλωματικού κλάδου. Περαιτέρω όμως ο ίδιος σχηματισμός, ερμηνεύοντας τα άρθρα 103 παρ. 3 και 7 και 118 παρ. 6 του αναθεωρημένου το 2001 Συντάγματος, δέχθηκε κατά πλειοψηφία έξι μελών ότι η πρόσληψη των δημόσιων υπαλλήλων, είτε γίνεται με διαγωνισμό είτε με επιλογή, υπάγεται στον έλεγχο ανεξάρτητης αρχής, η οποία λειτουργεί ως συνταγματική εγγύηση για τη διασφάλιση των αρχών της αντικειμενικότητας, της διαφάνειας και της αξιοκρατίας, αρχές που επιβάλλεται να διέπουν τη διαδικασία πρόσβασης στις θέσεις των δημόσιων υπαλλήλων. Σε περίπτωση όμως που ο νομοθέτης επιλέγει τη διαδικασία του διαγωνισμού για την πρόσληψη δημόσιων υπαλλήλων, οι ανωτέρω συνταγματικές διατάξεις δεν επιβάλλουν τη διενέργεια του διαγωνισμού από την ίδια την ανεξάρτητη αρχή ή από πρόσωπα που η ίδια επιλέγει. Συνεπώς ο διαγωνισμός μπορεί να διενεργηθεί από τη δημόσια υπηρεσία στην πλήρωση θέσεων της οποίας αποβλέπει ο διαγωνισμός. Στην περίπτωση όμως αυτή η διαδικασία του διαγωνισμού υπόκειται στον έλεγχο της ανεξάρτητης αρχής. Περαιτέρω, κατά την έννοια των ανωτέρω συνταγματικών διατάξεων, **ο έλεγχος που ασκεί η ανεξάρτητη αρχή σε περίπτωση διαγωνισμού ο οποίος διενεργείται από την ίδια την ενδιαφερόμενη για την πρόσληψη υπαλλήλων δημόσια υπηρεσία αρκεί να είναι έλεγχος νομιμότητας της διαδικασίας του διαγωνισμού και να περιλαμβάνει τον έλεγχο της προκήρυξης και του πίνακα επιτυχόντων.** Σύμφωνα με τα παραπάνω, διατάξεις νόμων μεταγενέστερες του χρόνου

αναθεώρησης του Συντάγματος του 2001 οι οποίες προβλέπουν έλεγχο νομιμότητας από το ΑΣΕΠ τόσο της προκήρυξης όσο και των πινάκων των επιτυχόντων που αποστέλλονται από τους φορείς για έλεγχο νομιμότητας και μόνον και οι οποίες είναι αντίθετες προς τις διατάξεις νόμων που ίσχυαν πριν την αναθεώρηση του Συντάγματος του 2001 που προέβλεπαν ότι οι συγκεκριμένες θέσεις καλύπτονται σύμφωνα με τις διατάξεις του Ν. 2190/1994 κατόπιν διαγωνισμού που διενεργεί το ίδιο το ΑΣΕΠ είναι ισχυρές και δεν αντίκεινται στις νέες ως άνω συνταγματικές διατάξεις. Και τούτο διότι και από το άρθρο 118 παρ. 6 του νέου Συντάγματος του 2001 **ουδόλως συνάγεται ότι ο συντακτικός νομοθέτης έχει θεσπίσει απαγόρευση περιορισμού των αρμοδιοτήτων του ΑΣΕΠ όπως αυτές ίσχυαν κατά το χρόνο αναθεώρησης του Συντάγματος**, εφόσον τούτο δεν θεσπίζεται ρητά.

(γ) Η έννοια του «ελέγχου νομιμότητας»

Από τις παραπάνω παραδοχές **δεν είναι ξεκάθαρο τι ακριβώς εννοεί το ΣτΕ όταν διακρίνει μεταξύ ελέγχου νομιμότητας που ο νομοθέτης αναθέτει στο ΑΣΕΠ και ελέγχου ουσίας που αναθέτει στην επιτροπή του φορέα**, την οποία ο φορέας επιλέγει για τον έλεγχο των δικαιολογητικών των υποψηφίων. Ειδικότερα δεν είναι βέβαιο αν θεωρεί ως έλεγχο νομιμότητας την υποχρέωση του ΑΣΕΠ να αποδέχεται ως δεδομένη τη βαθμολογία της επιτροπής του φορέα (που έγινε με εκτίμηση από αυτήν των δικαιολογητικών των υποψηφίων) και με το δεδομένο αυτό να ελέγχει με εντελώς τυπικά κριτήρια έλεγχου επί της διαδικασίας την τήρηση των αρχών της αντικειμενικότητας, της δημοσιότητας, της διαφάνειας και της αξιοκρατίας (π.χ., αν έγινε η δημοσίευση της προκήρυξης από το φορέα, αν τηρήθηκαν οι προθεσμίες που επιτάσσει ο νόμος και η προκήρυξη για την υποβολή των αιτήσεων και των δικαιολογητικών, αν η προκήρυξη περιγράφει τα δικαιολογητικά που οφείλει να υποβάλει ο υποψήφιος, αν η επιτροπή του διαγωνισμού συγκροτήθηκε νόμιμα, αν επί τη βάση των παραδοχών της επιτροπής, όσον αφορά τα προσόντα του κάθε υποψηφίου, κάποιος υποψήφιος που προτάχθηκε υστερεί εμφανώς έναντι άλλου υποψηφίου που ενίσταται κ.λπ.).

Αν το ΣτΕ φρονεί όντως ότι ο νομοθέτης μπορεί να περιορίζει το ΑΣΕΠ σε έλεγχο νομιμότητας του είδους που περιγράφηκε αμέσως παραπάνω, πρέπει να παρατηρηθούν τα εξής:

1. **Το ΑΣΕΠ δεν ιδρύθηκε από το Ν. 2190/1994 για να ενεργεί έναν επιπλέον έλεγχο της νομιμότητας όμοιο με εκείνο ο οποίος έχει ανατεθεί στο ΣτΕ και στα διοικητικά δικαστήρια. Ιδρύθηκε ως ανεξάρτητη διοικητική αρχή για να ενεργεί τους διαγωνισμούς πρόσληψης προσωπικού στο δημόσιο τομέα και, όταν τέτοιοι διαγωνισμοί ενεργούνται με νομοθετική πρόβλεψη από τους ίδιους τους φορείς που προκηρύσσουν τις θέσεις, για να ελέγχει τη νομιμότητα των διορισμών αυτών από κάθε άποψη και ουσιαστικά.** Η εξακρίβωση της αλήθειας και της γνησιότητας των δικαιολογητικών και των βεβαιώσεων που απαιτεί ο νόμος για την απόδειξη των κριτηρίων και των προσόντων που απαιτούνται για την ένταξη των υποψηφίων σε πίνακα κατάταξης επιτυχόντων είναι βέβαια ουσιαστικός, αλλά το ΑΣΕΠ ενεργεί τέτοιο ουσιαστικό έλεγχο όταν έχει βάσιμα στοιχεία που αποδεικνύουν τη μη γνησιότητα ή πλαστότητα των στοιχείων. **Το αν όμως το δικαιολογητικό ή το στοιχείο που προσκομίζεται** (π.χ., τίτλος σπουδών, μεταπτυχιακό, διδακτορικό, πιστοποιητικό γλωσσομάθειας, βεβαίωση εργοδότη για την εμπειρία, πιστοποιητικό του ταμείου για το χρόνο ασφάλισης που απαιτείται για την απόδειξη του χρόνου της εμπειρίας σύμφωνα

με το νόμο και το προσοντολόγιο κ.λπ.) **είναι ή όχι το απαιτούμενο** από το νόμο και **το αν βεβαιώνει πράγματι αυτό που ο νόμος απαιτεί** (π.χ., τον απαιτούμενο χρόνο ασφάλισης, την ταυτότητά του με τον τίτλο σπουδών που απαιτεί το προσοντολόγιο, τη συνάφειά του με το γνωστικό αντικείμενο της προκηρυσσόμενης θέσης κ.λπ.) **είναι θέμα τυπικής νομιμότητας**, όπως θέμα τυπικής νομιμότητας είναι και η **παντελής έλλειψη αιτιολογίας της επιτροπής του φορέα** όταν, για παράδειγμα, δέχεται έναν τίτλο σπουδών που δεν έχει καμία σχέση με τον απαιτούμενο από το νόμο και την προκήρυξη ή όταν δέχεται μια εμπειρία που δεν προσδιορίζεται ως προς τη συνάφειά της με τον τίτλο ή το γνωστικό αντικείμενο της προς πλήρωση θέσης ή όταν δέχεται το ήμισυ της απαιτούμενης ως τυπικό προσόν διορισμού εμπειρίας κ.λπ. Το ΑΣΕΠ δεν έχει βέβαια την πολυτέλεια να αναπέμψει στην επιτροπή του φορέα τους πίνακες της προς αιτιολόγηση της απόφασής της (λόγο που συνιστά ζήτημα νομιμότητας της απόφασης αυτής), διαπιστώνει όμως ότι ο τίτλος είναι άσχετος και η εμπειρία ανύπαρκτη και ότι ο υποψήφιος δεν προσκόμισε τον απαιτούμενο από το νόμο τίτλο σπουδών ή τα απαιτούμενα πιστοποιητικά εμπειρίας. Κατά συνέπεια τοποθετεί τον υποψήφιο εκεί που του αρμόζει και όχι εκεί που τον επιθυμεί η επιτροπή του φορέα. Ενεργώντας κατά τον τρόπο αυτό **ασκεί έλεγχο νομιμότητας** και πάντως αυτόν που του αναθέτει το **άρθρο 103 του Συντάγματος**, άλλως δεν θα είχε κανένα προορισμό και θα ήταν απλά ένας διοικητικός μηχανισμός με καθήκοντα όμοια προς εκείνα τα οποία έχει το ΣΤΕ ή τα διοικητικά δικαστήρια, από το οποίο ελέγχεται. Το Σύνταγμα του 2001 κατοχύρωσε αυτήν την αποστολή του, τον έλεγχο δηλαδή που ασκεί με βάση το **N. 2190/1994**, χωρίς να θίξει τη δομή του και τις εξουσίες τις οποίες έχει από τον ιδρυτικό του νόμο και από τον εκτελεστικό του αναθεωρημένου το 2001 Συντάγματος **N. 3051/2002**.

Οι διατάξεις αυτές κατοχυρώνουν και τον ουσιαστικό έλεγχο του ΑΣΕΠ σε κάθε περίπτωση που αυτό κρίνει ότι συντελούνται παρανομίες σε προσλήψεις προσωπικού στο δημόσιο τομέα, είτε αυτές αφορούν διαγωνισμούς των φορέων που υπόκεινται στον έλεγχο του ΑΣΕΠ είτε αφορούν διαγωνισμούς της δικής του Κεντρικής Επιτροπής. Ειδικότερα:

- Σύμφωνα με τις διατάξεις του άρθρου 20 παρ. 7 του Ν. 2738/1999 (με τις οποίες προστέθηκαν εδάφια στην παρ. 6 του άρθρου 16 του Ν. 2190/1994 όπως αυτή αντικαταστάθηκε με την παρ. 4 του άρθρου 2 του Ν. 2527/1997): *«Υποψήφιος, ο οποίος στην αίτησή του διαλαμβάνει ψευδή ή ανακριβή στοιχεία που επηρεάζουν την κατάταξή του στη σειρά προτεραιότητας ή δεν συμπληρώνει όλα τα στοιχεία της αίτησης που είναι απαραίτητα για τον καθορισμό της σειράς προτεραιότητάς του στον οικείο πίνακα, αποβάλλεται από τη διαδικασία με απόφαση της οικείας Κεντρικής Επιτροπής...»*. Οι διατάξεις αυτές αναφέρονται σε όλους τους διαγωνισμούς, γραπτούς ή με σειρά προτεραιότητας, και ορίζουν ότι ο υποψήφιος *«αποβάλλεται από τη διαδικασία με απόφαση της οικείας Κεντρικής Επιτροπής...»*. Αλλά το ΑΣΕΠ στα πλαίσια του αυτεπαγγέλτου ελέγχου, και εφόσον η οικεία επιτροπή, δική του ή του φορέα, δεν απέβαλε τον υποψήφιο ενώ συνέτρεχε περίπτωση να το πράξει, εξετάζει την ύπαρξη ή όχι ψευδών ή ανακριβών στοιχείων που επηρεάζουν την κατάταξη του υποψηφίου και αποφασίζει αναλόγως.
- Εκτός από την ανωτέρω διάταξη του άρθρου 20 παρ. 7 του Ν. 2738/1999, άλλες ενδιαφέρουσες διατάξεις είναι αυτές του άρθρου 8 υπό τον τίτλο «Γραφείο Επιθεώρησης» του Ν. 2190/1994, όπως ισχύει, που ορίζουν μεταξύ άλλων τα ακόλουθα:

Στο ΑΣΕΠ λειτουργεί γραφείο Επιθεώρησης που έχει τις ακόλουθες αρμοδιότητες:

α) Τον έλεγχο της πραγματοποίησης αυθαίρετων διορισμών ή προσλήψεων προσωπικού, που υπάγεται στον παρόντα νόμο.

β) Τον έλεγχο της τήρησης των περιορισμών του Νόμου ως προς την επιτρεπόμενη διάρκεια της απασχόλησης του προσωπικού του άρθρου 103 παρ. 2 του Συντάγματος.

γ) Τον έλεγχο της τήρησης των διαδικασιών πρόσληψης προσωπικού για κάλυψη παροδικής φύσεως αναγκών και γενικώς των διατάξεων που ρυθμίζουν την απασχόληση του προσωπικού αυτού.

δ) Τη διενέργεια ερευνών και ελέγχων της τήρησης, από τους οπωσδήποτε και με οποιαδήποτε ιδιότητα μετέχοντες, των διατάξεων και κανονισμών, που διέπουν τις διαδικασίες πλήρωσης θέσεων ή πρόσληψης προσωπικού.

ε) Τον έλεγχο της νομιμότητας των διορισμών που διενεργούνται από τους φορείς κατά τις διατάξεις του άρθρου 18.

Ο έλεγχος αυτός διενεργείται υποχρεωτικά σε δείγμα τουλάχιστον δέκα επί τοις εκατό (10%) του συνολικού αριθμού των διοριζομένων ανά φορέα.

Εάν κατά τον έλεγχο διαπιστωθεί, ότι δεν συντρέχουν οι προϋποθέσεις διορισμού ή δεν αποδεικνύονται τα κριτήρια βάσει των οποίων κατατάχθηκε σε σειρά διορισμού, στο χρόνο που ορίζεται στην προκήρυξη, ο διορισμός ανακαλείται υποχρεωτικά, με απόφαση του αρμοδίου οργάνου εφαρμοζομένων αναλογικώς και των πέντε τελευταίων εδαφίων της παρ. 15 του άρθρου 21 του παρόντος Νόμου, όπως προστέθηκαν με την παρ. 7 του άρθρου 5 του Ν. 2527/1997.

Αν ο κοινός νομοθέτης μπορεί να περιορίζει τον έλεγχο του ΑΣΕΠ σε «έλεγχο νομιμότητας» και αν ως τέτοιος νοείται «ο έλεγχος νομιμότητας της διαδικασίας του διαγωνισμού που μπορεί να ενεργηθεί από τη δημόσια υπηρεσία στην πλήρωση θέσεων της οποίας αποβλέπει και περιλαμβάνει μόνον τον έλεγχο της προκηρύξεως και του πίνακα επιτυχόντων», αυτό σημαίνει ότι ο νομοθέτης μπορεί να καταργεί τον έλεγχο του ΑΣΕΠ και να τον αναθέτει στο δημόσιο φορέα που διεξάγει το διαγωνισμό, αφού ο τελευταίος καμία υποχρέωση δεν έχει να θέσει υπό τον έλεγχο του ΑΣΕΠ τα δικαιολογητικά των υποψηφίων που προσήλθαν στο διαγωνισμό. Ακόμη όμως κι αν τα αποστείλει, το ΑΣΕΠ δεν μπορεί να τα μελετήσει και να ελέγξει αν αυτά συμφωνούν ή όχι κατά το περιεχόμενό τους και με βάση τα όσα βεβαιώνουν προς εκείνα τα οποία η επιτροπή του φορέα έχει καταχωρίσει στον πίνακα επιτυχόντων. **Τούτο σημαίνει πλήρη επάνοδο στην ασυδοσία των προσλήψεων**, την οποία θέλησε να καταστείλει στο δημόσιο τομέα η θέσπιση του Ν. 2190/1994 και η κατοχύρωση του έργου του ΑΣΕΠ με το αναθεωρημένο Σύνταγμα του 2001. **Στην πράξη ο έλεγχος των προσλήψεων επανέρχεται στους δημόσιους φορείς που ενεργούν τους διαγωνισμούς, ενώ το ΑΣΕΠ καλείται απλά να καλύψει με το κύρος του διαγωνισμούς τους οποίους δεν μπορεί ουσιαστικά να ελέγξει.** Μάλιστα κάποιες φορές τοποθετούνται και μέλη του ΑΣΕΠ στην πολυμελή επιτροπή του φορέα, ώστε αυτή να αποκτήσει μεγαλύτερο κύρος ενώπιων των υποψηφίων. Όμως ένας τέτοιος περιορισμός με νόμο είναι ασυμβίβαστος με τις διατάξεις του Ν. 2190/1994 που

προαναφέρθηκαν για τον έλεγχο παράνομων προσλήψεων και με τη διάταξη του άρθρου 12 του ίδιου νόμου, που ορίζει ότι οι υπηρεσίες και τα νομικά πρόσωπα της παρ. 1 του άρθρου 14 υποχρεούνται να παρέχουν στο ΑΣΕΠ τα στοιχεία και τις πληροφορίες που ζητεί για την άσκηση των αρμοδιοτήτων του και για την εκπλήρωση της αποστολής του.

Το ζήτημα λοιπόν είναι **πώς οφείλει να ενεργεί το ΑΣΕΠ όταν**, ενώ ο νομοθέτης το περιορίζει σε «έλεγχο νομιμότητας», **γίνεται αποδέκτης καταγγελιών** υποψηφίων και άλλων ενδιαφερόμενων **για παρανομίες** που έγιναν από τους φορείς σε διαγωνισμούς οι οποίοι είτε έχουν περατωθεί είτε βρίσκονται σε εξέλιξη. Μέχρι σήμερα το ΑΣΕΠ ερευνά αυτεπαγγέλτως ή επί τη βάσει των ενστάσεων των υποψηφίων και των στοιχείων που προσκομίζονται τη βασιμότητα των καταγγελιών και, όταν αυτές είναι καταφανώς βάσιμες, εφαρμόζει τις διατάξεις που προαναφέρθηκαν και θέτει τον υποψήφιο στον πίνακα των απορριπτέων. Στην αντίθετη περίπτωση θα ήταν υποχρεωμένο να απαντά στις ενστάσεις πως περιορίζεται σε έλεγχο νομιμότητας, και ακολούθως να αποδέχεται σε πίνακα διοριστέων τους πλαστογράφους ή να υποχρεώνει το φορέα διορισμού να τροποποιεί τον πίνακα επιτυχόντων χωρίς να απασχολεί επιθεωρητή Σύμβουλο. Ακόμη όμως και αν χρησιμοποιούσε επιθεωρητή (όπως έχει δικαίωμα και υποχρέωση να κάνει) και αυτό οδηγούσε στη σύνταξη έκθεσης στην οποία θα επισημαίνονταν οι παρανομίες, πώς θα έπρεπε στη συνέχεια να ενεργεί το ΑΣΕΠ; Θα έπρεπε να περιορίζεται στη διαβίβαση του πορίσματος του επιθεωρητή Συμβούλου στον εισαγγελέα και κατά τα λοιπά να εγκρίνει τον πίνακα επιτυχόντων του φορέα ως έχει ή θα έπρεπε να θεωρεί μη νόμιμη την εγγραφή του υποψηφίου στον πίνακα επιτυχόντων και να δίνει εντολή στην επιτροπή του φορέα να τον διαγράψει, ενεργώντας πλέον ουσιαστικό έλεγχο των προσόντων του υποψηφίου; Προφανώς το τελευταίο αυτό ήθελε το Σύνταγμα του 2001 όταν ανέθεσε στο ΑΣΕΠ τον έλεγχο των προσλήψεων στο δημόσιο τομέα, και αυτός ο έλεγχος είναι εκείνος που ήθελε και ο νομοθέτης του ιδρυτικού νόμου του ΑΣΕΠ.

2. Με όμοιο τρόπο έχει προσδιορίσει την έννοια του «ελέγχου νομιμότητας» και η σχετικώς πρόσφατη υπ' αριθμ. **1930/2007 απόφαση του Διοικητικού Εφετείου Αθηνών** με τις ακόλουθες, άκρως ενδιαφέρουσες σκέψεις:

*1. Η αιτούσα ισχυρίζεται ότι, παρά το νόμο, το ΑΣΕΠ δεν περιορίσθηκε σε έλεγχο νομιμότητας αλλά προέβη περαιτέρω σε ουσιαστικό έλεγχο και εκτίμηση των δικαιολογητικών της αποφαινόμενο ότι δεν διαθέτει το προσόν της εμπειρίας. Ο λόγος αυτός πρέπει να απορριφθεί ως αβάσιμος διότι το ΑΣΕΠ **διαπιστώνοντας τη μη υποβολή, των από τις κείμενες διατάξεις και την προκήρυξη απαιτούμενων δικαιολογητικών προς απόδειξη της εργασιακής εμπειρίας της αιτούσας περιορίσθηκε σε έλεγχο νομιμότητας και δεν προέβη σε ουσιαστική εκτίμηση του περιεχομένου των υποβληθέντων στοιχείων.***

2. Η αιτούσα ισχυρίζεται ότι, καθ' υπέρβαση των ορίων της χρηστής διοίκησης, εκδόθηκε ένα χρόνο μετά τη κατάρτιση του πίνακα προτεραιότητας, η απόφαση διαγραφής της από αυτόν και ότι ο αυτεπάγγελτος έλεγχος νομιμότητας, έπρεπε να διενεργηθεί από το Γραφείο Επιθεώρησης του ΑΣΕΠ και όχι από το Δ' Τμήμα αυτού. Ο λόγος αυτός πρέπει να απορριφθεί ως αβάσιμος. Και τούτο, ως προς μεν το πρώτο σκέλος του, διότι δεν προβλέπεται προθεσμία περάτωσης του ελέγχου νομιμότητας, το

δε διάστημα του ενός περίπου έτους που διαμεσολάβησε, κρίνεται εύλογο, ως προς δε το δεύτερο σκέλος του, διότι, σύμφωνα με τις διατάξεις της παρ. 3 του άρθρου 6 του Ν. 2190/1994, όπως αντικαταστάθηκε με το άρθρο 20 παρ. 2 του Ν. 2738/1999 (Α' 184 σε συνδυασμό με τα άρθρα 18 και 19 του Κανονισμού Λειτουργίας του ΑΣΕΠ (ΦΕΚ 997/18.7.2003 τ. Β') προβλέπεται ρητώς η αρμοδιότητα των τμημάτων του ΑΣΕΠ προς άσκηση της εν λόγω αρμοδιότητας.

3. Την ίδια γραμμή ακολουθεί και η εντελής πρόσφατη υπ' αριθμ. **90/2008 απόφαση του Διοικητικού Εφετείου Αθηνών**, η οποία, επί διαγωνισμού τον οποίο διεξήγαγε επιτροπή του δήμου για την πλήρωση μιας θέσης μόνιμου προσωπικού κατηγορίας πανεπιστημιακής εκπαίδευσης του κλάδου ΠΕ 6 Τοπογράφων Μηχανικών, διέλαβε τα εξής στην παρ. 8 του σκεπτικού της:

Τέλος, με το δικόγραφο των πρόσθετων λόγων προβάλλεται ότι το ΑΣΕΠ, κατά το στάδιο του αυτεπάγγελτου και του κατ' ένσταση ελέγχου διενεργεί αποκλειστικά έλεγχο νομιμότητας ως προς τη διαδικασία κατάρτισης του πίνακα επιτυχόντων, ενώ στην προκειμένη περίπτωση προβαίνοντας σε ουσιαστική εκτίμηση του περιεχομένου των υποβληθέντων δικαιολογητικών του συνυποψήφιου του αιτούντος και αξιολογώντας υποκειμενικά το κύρος τους, υπερέβη τα όρια της αρμοδιότητας του εκφεύγοντας από τα πλαίσια του ελέγχου νομιμότητας. Ο λόγος αυτός είναι αβάσιμος και πρέπει να απορριφθεί, διότι το ΑΣΕΠ, στα πλαίσια του ελέγχου νομιμότητας που διενεργεί στη διαδικασία προσλήψεων, που διαγράφεται από τις προαναφερόμενες διατάξεις, έχει τη δυνατότητα, αλλά και την υποχρέωση να ελέγχει αν τα δικαιολογητικά που επικαλούνται και επισυνάπτουν στην αίτηση τους οι υποψήφιοι, προκειμένου να αποδείξουν τα προσόντα και τις ιδιότητες που απαιτεί η οικεία προκήρυξη είναι τα εκ του νόμου οριζόμενα. Εν προκειμένω δε το ΑΣΕΠ, ελέγχοντας κατ' ένσταση το κύρος των δικαιολογητικών που προσκόμισε εμπροθέσμως ο συνυποψήφιος του αιτούντος προκειμένου να αποδείξει την εμπειρία που επικαλέστηκε με την αίτηση του, ενήργησε εντός των ορίων των αρμοδιοτήτων του και δεν τις υπερέβη, όπως αβάσιμα προβάλλει ο αιτών.

(δ) Η θέση του ΑΣΕΠ

Συμπερασματικά και με βάση τα προεκτεθέντα, η άποψη του ΑΣΕΠ είναι ότι μετά την ισχύ του αναθεωρημένου το 2001 Συντάγματος:

1. Είναι ανεπίτρεπτη η θέση σε ισχύ νομοθετικών ή άλλων κανονιστικής φύσεως διατάξεων και πράξεων με τις οποίες γίνονται προσλήψεις στο δημόσιο τομέα κατά παραμερισμό του ΑΣΕΠ, με μόνες εξαιρέσεις εκείνες που προβλέπονται στο Σύνταγμα ή σε προϊσχύουσες αυτού διατάξεις που διατηρήθηκαν σε ισχύ.
2. Μεταγενέστερες διατάξεις νόμων ή άλλες που τίθενται με εξουσιοδότηση τέτοιων νόμων οι οποίες θεσπίζουν διαδικασίες πρόσληψης στο δημόσιο τομέα πρέπει να εξασφαλίζουν την απαίτηση του άρθρου 103 παρ. 7 του Συντάγματος, κατά την οποία η πρόσληψη υπαλλήλων στο δημόσιο και στον ευρύτερο Δημόσιο τομέα, όπως αυτός καθορίζεται κάθε φορά, γίνεται σύμφωνα με

προκαθορισμένα και αντικειμενικά κριτήρια υπό τον έλεγχο του ΑΣΕΠ. Η διάταξη αυτή του Συντάγματος έχει άμεση εφαρμογή και διασφαλίζει όχι μόνον τον προκαθορισμό και την αντικειμενικότητα των κριτηρίων αλλά και τον έλεγχο του ΑΣΕΠ, προς το οποίο κυρίως απευθύνεται για την διασφάλιση των κριτηρίων. Ο «προκαθορισμός» των κριτηρίων περιλαμβάνει πρωτίστως την έκδοση προκήρυξης, ο έλεγχος της οποίας ανατίθεται στο ΑΣΕΠ, και είναι ανεπίτρεπτες διατάξεις νόμων που έχουν κατά καιρούς θεσπισθεί μετά το αναθεωρημένο Σύνταγμα και παρακάμπτουν τον έλεγχό τους από το ΑΣΕΠ. **Το ΑΣΕΠ ως άμεσος εντολοδόχος της συνταγματικής εντολής θα ελέγξει και την αντικειμενικότητα των θεσπιζόμενων κριτηρίων** είτε αυτά περιλαμβάνονται ευθέως σε διατάξεις νόμου είτε σε άλλη εξουσιοδοτική διάταξη είτε στην ίδια την προκήρυξη που υποχρεωτικά αποστέλλει ο φορέας πρόσληψης στο ΑΣΕΠ για έγκριση.

3. **Ο έλεγχος νομιμότητας δεν μπορεί να υπολείπεται εκείνου τον οποίο μετέρχεται το ΑΣΕΠ** και γίνεται δεκτός και από τα διοικητικά εφετεία με τις ως άνω και πολλές άλλες αποφάσεις τους. **Μπορεί δε να μετατρέπεται αμέσως σε ουσιαστικό**, εφόσον το ΑΣΕΠ διαπιστώνει είτε κατά το στάδιο ελέγχου των προσωρινών πινάκων κατάταξης και διοριστέων τόσο της δικής του επιτροπής (επί διαγωνισμών που διεξάγει το ίδιο) όσο και της επιτροπής του φορέα (επί διαγωνισμών που διεξάγονται από τους φορείς) είτε με έρευνα που ανατίθεται σε επιθεωρητή Σύμβουλο, ότι υπάρχουν βάσιμες υπόνοιες πως έχουν χρησιμοποιηθεί από έναν ή περισσότερους υποψηφίους ψευδή ή αναληθή ή ανακριβή δικαιολογητικά για την ένταξή τους στους πίνακες των επιτυχόντων.

Οποιαδήποτε ρύθμιση σε νόμο ή κανονιστική πράξη ή προκήρυξη διαγωνισμού αγνοεί τα ανωτέρω, προκειμένου να αποστερηθεί το ΑΣΕΠ τις αντίστοιχες εξουσίες του και να περιορισθεί σε έναν τυπικό έλεγχο νομιμότητας, συνεπάγεται μεταβίβαση του ελέγχου του ΑΣΕΠ στο φορέα πρόσληψης που διεξάγει το διαγωνισμό με δικές του επιτροπές ή, με άλλα λόγια, κατάργηση του ελέγχου του ΑΣΕΠ σε σημείο που παραβιάζει ευθέως τη συνταγματική επιταγή του άρθρου 103 παρ. 7 του Συντάγματος και μετατρέπει το ΑΣΕΠ σε δικαστήριο ελέγχου της τυπικής νομιμότητας βάσει δεδομένων τα οποία θέτει υπόψη του ο φορέας πρόσληψης και τα οποία δεν μπορεί να αμφισβητήσει.

Καθορισμός κριτηρίων επιλογής από το νομοθέτη

Το αναθεωρημένο Σύνταγμα προβλέπει ότι η επιλογή υπαλλήλων στο δημόσιο και τον ευρύτερο δημόσιο τομέα πρέπει να γίνεται με κριτήρια προκαθορισμένα και αντικειμενικά. Τα κριτήρια αυτά, τα οποία επιπλέον δεν πρέπει να παραβιάζουν την άλλη συνταγματική αρχή της ισότητας, τα καθορίζει ο κοινός νομοθέτης, ο οποίος μπορεί και να τα μεταβάλλει, υπό τον όρο ότι και τα νέα κριτήρια, που μεταβάλλουν τα παλαιά, είναι επίσης αντικειμενικά και σύμφωνα με τις συναφείς αρχές της ισότητας, της διαφάνειας και της αξιοκρατίας. **Τέτοιες όμως μεταβολές κριτηρίων πρέπει να γίνονται μόνο με διατάξεις γενικού χαρακτήρα και όχι με ειδικές διατάξεις που θεσπίζονται ειδικά για ορισμένο φορέα και αποκλίνουν από τις γενικές διατάξεις που ισχύουν κάθε φορά για τα κριτήρια πρόσληψης στο δημόσιο και τον ευρύτερο δημόσιο τομέα.**

ΕΤΗΣΙΑ ΕΚΘΕΣΗ ΑΣΕΠ 2008

ΠΑΡΑΡΤΗΜΑ

ΠΕΡΙΕΧΟΜΕΝΑ ΠΑΡΑΡΤΗΜΑΤΟΣ

ΠΕΡΙΕΧΟΜΕΝΑ ΠΑΡΑΡΤΗΜΑΤΟΣ	3
I. ΓΕΝΙΚΑ ΣΤΟΙΧΕΙΑ ΚΑΙ ΣΤΑΤΙΣΤΙΚΑ	9
<u>Πίνακας Α:</u>	
<i>A 1: Σύνθεση ΑΣΕΠ από την 1^η Ιανουαρίου έως και την 17^η Ιουνίου 2008</i>	11
<i>A 2: Σύνθεση ΑΣΕΠ κατά την 31^η Δεκεμβρίου 2008</i>	12
<u>Διάγραμμα Α:</u> Ισχύον οργανόγραμμα ΑΣΕΠ (2003)	13
<u>Πίνακας Β:</u> Στατιστικά στοιχεία ιστοσελίδας ΑΣΕΠ για το έτος 2008	14
<i>Γράφημα Α</i>	14
<u>Πίνακας Γ:</u> Συγκριτικά στατιστικά στοιχεία ιστοσελίδας ΑΣΕΠ για τα έτη 2006-2008	15
<i>Γράφημα Β: Σύνολα για τα έτη 2006-2008</i>	15
<u>Πίνακας Δ:</u> Προσλήψεις προσωπικού έτους 2008 ανά υπουργείο	16
<i>Γράφημα Γ: Κατανομή προσλήψεων έτους 2008 σε είδη διαδικασιών επιλογής</i>	17
<u>Πίνακας Ε:</u> Συγκεντρωτικά στατιστικά στοιχεία έτους 2008 ανά φορέα διεξαγωγής και είδος διαδικασίας	18
<i>E 1: Διαδικασίες που διεξάγονται από το ΑΣΕΠ</i>	18
<i>E 2: Διαδικασίες που διεξάγονται από τους φορείς υπό τον έλεγχο του ΑΣΕΠ</i>	18
<i>E 3: Συγκεντρωτικά για διαδικασίες ΑΣΕΠ & φορέων</i>	18
<u>Πίνακας ΣΤ:</u> Ειδικότητες ανά κατηγορία προσωπικού (ΠΕ, ΤΕ, ΔΕ & ΥΕ) που συγκεντρώνουν τη μεγαλύτερη ζήτηση βάσει των προκηρύξεων ΑΣΕΠ και φορέων έτους 2008	19
<u>Πίνακας Ζ:</u> Δικαστικές υποθέσεις & ερωτήματα έτους 2008	20
<i>Z 1: Δικαστικές υποθέσεις, αποφάσεις & εκτελέσεις</i>	20
<i>Z 2: Ερωτήματα (φορέων & πολιτών) & κοινοβουλευτικός έλεγχος</i>	20
<u>Διάγραμμα Β:</u> Στατιστικά στοιχεία επιθεωρήσεων έτους 2008	21
II. ΔΙΑΓΩΝΙΣΜΟΙ ΠΟΥ ΔΙΕΞΑΓΟΝΤΑΙ ΑΠΟ ΤΟ ΑΣΕΠ	23
<u>Πίνακας Η:</u> Προκηρύξεις διαγωνισμών ΑΣΕΠ που εκδόθηκαν κατά το έτος 2008	25
A. ΓΡΑΠΤΟΙ ΔΙΑΓΩΝΙΣΜΟΙ.....	27
<u>Πίνακας Θ:</u> Στατιστικά στοιχεία γραπτών διαγωνισμών των οποίων διαδικασίες διεξήχθησαν το 2008	29

<u>Πίνακας Ι</u> : Στατιστικά στοιχεία γραπτών διαγωνισμών για τους οποίους πραγματοποιήθηκαν αναπληρώσεις κατά το έτος 2008	31
<u>Πίνακας ΙΑ</u> : Αναπληρώσεις παλαιότερων γραπτών διαγωνισμών εκπαιδευτικών (προκήρυξη 10Π/2006)	32
B. ΔΙΑΓΩΝΙΣΜΟΙ ΜΕ ΣΕΙΡΑ ΠΡΟΤΕΡΑΙΟΤΗΤΑΣ	33
<u>Πίνακας ΙΒ</u> : Συγκεντρωτικά στατιστικά στοιχεία διαγωνισμών ΑΣΕΠ με σειρά προτεραιότητας των οποίων διαδικασίες διεξήχθησαν κατά το έτος 2008	35
<u>Πίνακας ΙΓ</u> : Στατιστικά στοιχεία διαγωνισμών ΑΣΕΠ με σειρά προτεραιότητας για τους οποίους πραγματοποιήθηκαν αναπληρώσεις το 2008	36
<u>Πίνακας ΙΔ</u> : Στατιστικά στοιχεία διαγωνισμών ΑΣΕΠ με σειρά προτεραιότητας των οποίων οι διαδικασίες ολοκληρώθηκαν κατά το έτος 2008.....	37
<u>Πίνακας ΙΕ</u> : Στατιστικά στοιχεία διαγωνισμών ΑΣΕΠ με σειρά προτεραιότητας των οποίων τα προσωρινά αποτελέσματα εκδόθηκαν κατά το έτος 2008	39
<u>Πίνακας ΙΣΤ</u> : Στατιστικά στοιχεία διαγωνισμών ΑΣΕΠ με σειρά προτεραιότητας που κατά την 31.12.2008 βρίσκονταν σε διαδικασία εξέλιξης.....	41
<u>Πίνακας ΙΖ</u> : Αναπληρώσεις θέσεων που πραγματοποιήθηκαν κατά το έτος 2008 από κυλιόμενους πίνακες επιλαχόντων (ανά ειδικότητα & φορέα)	42
<u>Πίνακας ΙΗ</u> : Κάλυψη θέσεων που πραγματοποιήθηκε κατά το έτος 2008 από κυλιόμενους πίνακες επιλαχόντων (ανά ειδικότητα & φορέα)	43
<u>Πίνακας ΙΘ</u> : Αιτήσεις θεραπείας που εξετάστηκαν κατά το έτος 2008 από κυλιόμενους πίνακες επιλαχόντων (ανά ειδικότητα).....	49
Γ. ΔΙΑΓΩΝΙΣΜΟΙ ΕΙΔΙΚΟΥ ΕΠΙΣΤΗΜΟΝΙΚΟΥ ΠΡΟΣΩΠΙΚΟΥ	51
<u>Πίνακας Κ</u> : Στατιστικά στοιχεία διαγωνισμών ειδικού επιστημονικού προσωπικού των οποίων διαδικασίες διεξήχθησαν από το ΑΣΕΠ κατά το έτος 2008.....	53
III. ΔΙΑΓΩΝΙΣΜΟΙ ΦΟΡΕΩΝ ΠΟΥ ΕΛΕΓΧΟΝΤΑΙ ΑΠΟ ΤΟ ΑΣΕΠ.....	55
<u>Πίνακας ΚΑ</u> : Προκηρύξεις που ελέγχθηκαν από το ΑΣΕΠ κατά το έτος 2008 για διαγωνισμούς τακτικού προσωπικού φορέων	57
<u>Πίνακας ΚΒ</u> : Ανακοινώσεις που ελέγχθηκαν από το ΑΣΕΠ κατά το έτος 2008 για διαγωνισμούς εποχικού προσωπικού φορέων	69
<u>Πίνακας ΚΓ</u> : Προκηρύξεις που ελέγχθηκαν από το ΑΣΕΠ κατά το έτος 2008 για διαγωνισμούς ειδικού επιστημονικού προσωπικού φορέων	69
A. ΤΑΚΤΙΚΟ ΠΡΟΣΩΠΙΚΟ	71
<u>Πίνακας ΚΔ</u> : Συγκεντρωτικά στατιστικά στοιχεία διαγωνισμών τακτικού προσωπικού φορέων των οποίων διαδικασίες διεξήχθησαν κατά το έτος 2008	73
<u>Πίνακας ΚΕ</u> : Στατιστικά στοιχεία διαγωνισμών τακτικού προσωπικού φορέων για τους οποίους πραγματοποιήθηκαν αναπληρώσεις κατά το έτος 2008 (ανά είδος φορέα)	74

<u>Πίνακας ΚΣΤ</u> : Στατιστικά στοιχεία διαγωνισμών τακτικού προσωπικού φορέων των οποίων οι διαδικασίες ολοκληρώθηκαν κατά το έτος 2008 (ανά είδος φορέα).....	75
<u>Πίνακας ΚΖ</u> : Στατιστικά στοιχεία διαγωνισμών τακτικού προσωπικού φορέων των οποίων τα προσωρινά αποτελέσματα εκδόθηκαν κατά το έτος 2008 (ανά είδος φορέα).....	78
<u>Πίνακας ΚΗ</u> : Στατιστικά στοιχεία διαγωνισμών τακτικού προσωπικού φορέων που κατά την 31.12.2008 βρίσκονταν σε διαδικασία εξέλιξης (ανά είδος φορέα).....	79
B. ΕΠΟΧΙΚΟ ΠΡΟΣΩΠΙΚΟ	81
<u>Πίνακας ΚΘ</u> : Προσλήψεις εποχικού προσωπικού έτους 2008 (ανά υπουργείο) & διάρκεια απασχόλησης εποχικού προσωπικού που προσλήφθηκε με ανακοινώσεις έτους 2008	83
<u>Γράφημα Δ</u> : Κατανομή ανά υπουργείο των θέσεων εποχικού προσωπικού που καλύφθηκαν κατά το έτος 2008	84
<u>Γράφημα Ε</u> : Χρονική διασπορά απασχολομένων με συμβάσεις έως 17 μηνών που προσλήφθηκαν με ανακοινώσεις έτους 2008.....	84
<u>Πίνακας Λ</u> : Συγκεντρωτικά στατιστικά στοιχεία διαγωνισμών εποχικού προσωπικού φορέων (στοιχεία έτους 2008)	85
<u>Πίνακας ΛΑ</u> : Στατιστικά στοιχεία διαγωνισμών εποχικού προσωπικού φορέων των οποίων διαδικασίες ελέγχθηκαν από το ΑΣΕΠ κατά το έτος 2008 (ανά υπουργείο)	86
<u>Πίνακας ΛΒ</u> : Στατιστικά στοιχεία διαγωνισμών εποχικού προσωπικού φορέων που κατά την 31.12.2008 βρίσκονταν σε διαδικασία εξέλιξης (ανά υπουργείο)	91
Γ. ΕΙΔΙΚΟ ΕΠΙΣΤΗΜΟΝΙΚΟ ΠΡΟΣΩΠΙΚΟ	93
<u>Πίνακας ΛΓ</u> : Στατιστικά στοιχεία διαγωνισμών ειδικού επιστημονικού προσωπικού φορέων των οποίων διαδικασίες ελέγχθηκαν από το ΑΣΕΠ κατά το έτος 2008	95
IV. ΛΟΙΠΟΙ ΕΛΕΓΧΟΙ ΠΟΥ ΑΣΚΟΥΝΤΑΙ ΑΠΟ ΤΟ ΑΣΕΠ	97
A. ΣΥΜΒΑΣΙΟΥΧΟΙ Π.Δ. 164/2004	99
<u>Πίνακας ΛΔ</u> : Στατιστικά στοιχεία έτους 2008 για τα πρωτογενή αιτήματα υπαγωγής συμβασιούχων στο Π.Δ. 164/2004.....	101
<u>ΛΔ 1</u> : Συμβασιούχοι με τους οποίους ασχολήθηκαν η αρμόδια υπηρεσία και τα Τμήματα του ΑΣΕΠ	101
<u>ΛΔ 2</u> : Συμβασιούχοι για τους οποίους εκδόθηκαν οριστικές αποφάσεις	101
<u>ΛΔ 3</u> : Συμβασιούχοι που ελέγχθηκαν για τη μετατροπή των συμβάσεων σε αορίστου χρόνου.....	101
<u>ΛΔ 4</u> : Διαφοροποίηση απόφασης ΑΣΕΠ σε σχέση με την πρόταση του φορέα για τη μετατροπή της σύμβασης σε αορίστου χρόνου	101
<u>Πίνακας ΛΕ</u> : Κατανομή συμβασιούχων Π.Δ. 164/2004 ανά ηλικία & φύλο (βάσει οριστικών αποφάσεων έτους 2008 επί πρωτογενών αιτημάτων).....	102
<u>ΛΕ 1</u> : Συμβασιούχοι που ελέγχθηκαν από το ΑΣΕΠ για τη μετατροπή των συμβάσεών τους σε αορίστου χρόνου	102

<i>ΛΕ 2: Συμβασιούχοι για τους οποίους απεφάνθη το ΑΣΕΠ ότι πληρούν τις προϋποθέσεις μετατροπής των συμβάσεών τους σε αορίστου χρόνου</i>	102
<u>Πίνακας ΛΣΤ</u> : Κατανομή συμβασιούχων Π.Δ. 164/2004 ανά υπουργείο & κατηγορία προσωπικού (βάσει οριστικών αποφάσεων έτους 2008 επί πρωτογενών αιτημάτων)	103
<i>ΛΣΤ 1: Κατανομή συμβασιούχων ανά υπουργείο</i>	103
<i>ΛΣΤ 2: Κατανομή συμβασιούχων ανά κατηγορία προσωπικού</i>	103
<u>Πίνακας ΛΖ</u> : Στατιστικά στοιχεία έτους 2008 για τα αιτήματα επανεξέτασης συμβασιούχων Π.Δ. 164/2004	104
<i>ΛΖ 1: Συμβασιούχοι για τους οποίους εκδόθηκαν αποφάσεις</i>	104
<i>ΛΖ 2: Κατανομή συμβασιούχων ανά είδος απόφασης ΑΣΕΠ</i>	104
B. ΑΙΤΗΜΑΤΑ ΓΙΑ ΧΡΗΣΗ ΤΟΥ ΚΡΙΤΗΡΙΟΥ ΤΗΣ ΣΥΝΕΝΤΕΥΞΗΣ	105
<u>Πίνακας ΛΗ</u> : Εξετασθέντα αιτήματα έτους 2008 για χρήση του κριτηρίου της συνέντευξης.....	107
Γ. ΑΝΑΚΟΙΝΩΣΕΙΣ ΓΙΑ ΘΕΣΕΙΣ ΜΕΡΙΚΗΣ ΑΠΑΣΧΟΛΗΣΗΣ.....	109
<u>Πίνακας ΛΘ</u> : Στατιστικά στοιχεία ανακοινώσεων για θέσεις μερικής απασχόλησης που υποβλήθηκαν για έγκριση στο ΑΣΕΠ κατά το έτος 2008 (άρθρο 6 παρ. 2 Ν. 3250/2004)	111

I. ΓΕΝΙΚΑ ΣΤΟΙΧΕΙΑ ΚΑΙ ΣΤΑΤΙΣΤΙΚΑ

ΣΥΝΘΕΣΗ ΑΣΕΠ

από την 1^η Ιανουαρίου έως και την 17^η Ιουνίου 2008 (*)

1. Γεώργιος Βέης – ΠΡΟΕΔΡΟΣ
2. Νικόλαος Καβαλλιέρης – ΑΝΤΙΠΡΟΕΔΡΟΣ
3. Αγησίλαος Μπακόπουλος – ΑΝΤΙΠΡΟΕΔΡΟΣ

ΣΥΜΒΟΥΛΟΙ

4. Αδαμάντιος Φαρμάκης
5. Γεράσιμος Φρούντζος
6. Φώτιος Μπολόφης
7. Γεώργιος Πατρινέλης
8. Μίνως Μαθιουδάκης
9. Ιωάννης Βασιλόπουλος
10. Αντωνία Ντάρα
11. Παναγιώτης Λάμπρος
12. Βασιλική Κοσμά
13. Κανελλιώ Σακελλαριάδου
14. Βασίλειος Γκούβας
15. Νικόλαος Κωστάκης
16. Δημήτριος Μπέικος
17. Ρίζος Αντωνακόπουλος
18. Γεώργιος Κοσμετάτος
19. Νίκη Γιαννακάκη
20. Εμμανουήλ Βασιλάκης
21. Χαράλαμπος Μπακάμης
22. Ευσταθία Μπεργελέ
23. Βασίλειος Μαυρομμάτης

1

ΠΙΝΑΚΑΣ: Α' (συνεχίζεται)

κατά την 31^η Δεκεμβρίου 2008

1. Γεώργιος Βέης – ΠΡΟΕΔΡΟΣ
2. Αγησίλαος Μπακόπουλος – ΑΝΤΙΠΡΟΕΔΡΟΣ
3. Δημήτριος Σουλτανίας – ΑΝΤΙΠΡΟΕΔΡΟΣ

ΣΥΜΒΟΥΛΟΙ

4. Γεράσιμος Φρούντζος
5. Φώτιος Μπολόφης
6. Γεώργιος Πατρινέλης
7. Μίνως Μαθιουδάκης
8. Ιωάννης Βασιλόπουλος
9. Αντωνία Ντάρα
10. Παναγιώτης Λάμπρος
11. Βασιλική Κοσμά
12. Κανελλιώ Σακελλαριάδου
13. Βασίλειος Γκούβας
14. Νικόλαος Κωστάκης
15. Δημήτριος Μπέικος
16. Γεώργιος Κοσμετάτος
17. Νίκη Γιαννακάκη
18. Εμμανουήλ Βασιλάκης
19. Χαράλαμπος Μπακάμης
20. Ευσταθία Μπεργελέ
21. Βασίλειος Μαυρομμάτης
22. Λουκάς Λυμπερόπουλος
23. Παρασκευή Αθανασιά
24. Κωνσταντίνος Λεβαντής

2

ΠΙΝΑΚΑΣ: Α'

(*) Από τις 4.8.2007 (ημερομηνία παραίτησης του Συμβούλου Ευθύμιου Βελώνια) και έως την επόμενη επιλογή Συμβούλων από τη Διάσκεψη των Προέδρων της Βουλής (που πραγματοποιήθηκε το Μάιο του 2008) το ΑΣΕΠ αριθμούσε 23 μέλη.

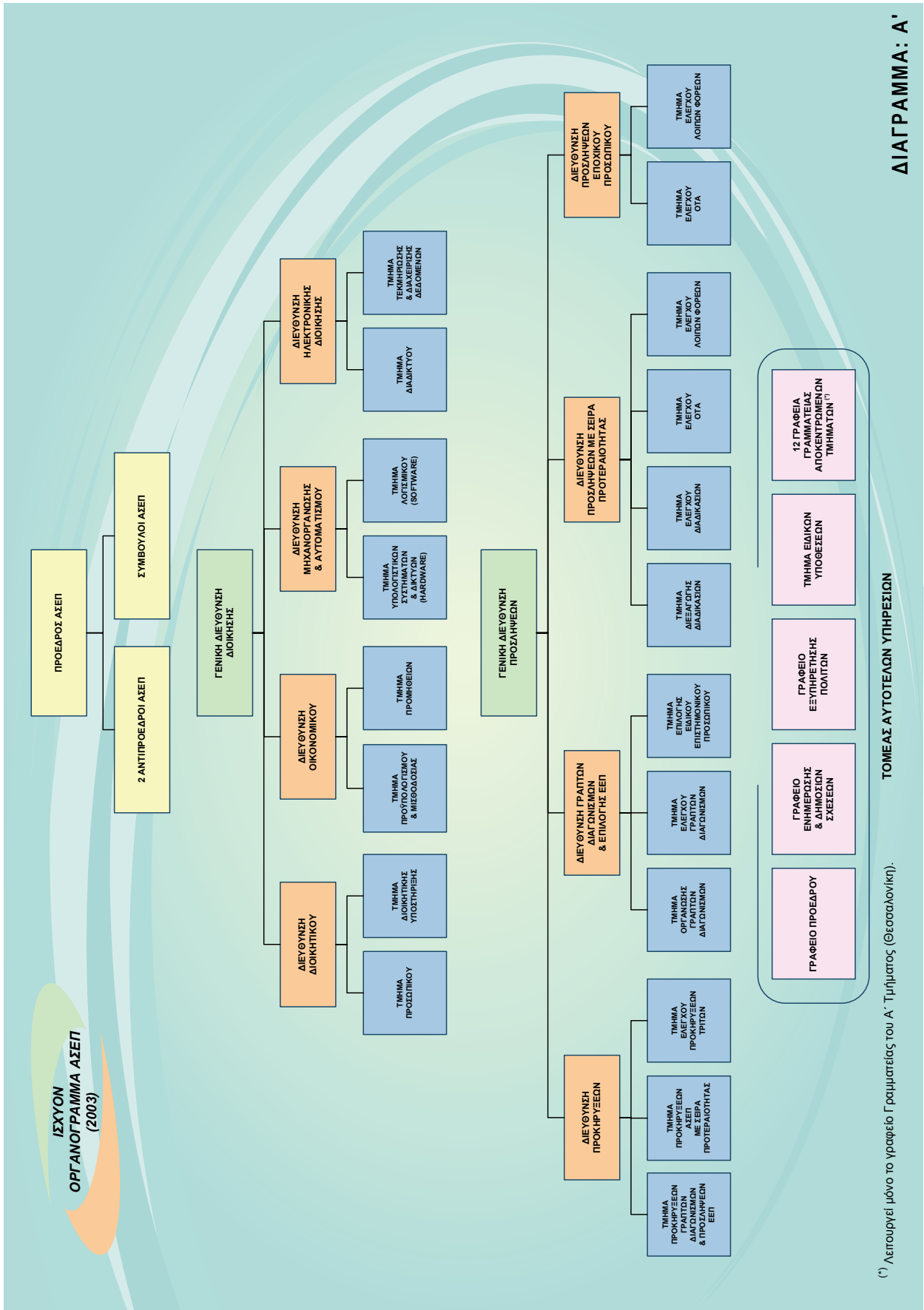

(¹) Λειτουργεί μόνο το γραφείο Γραμματείας του Α' Τμήματος (Θεσσαλονίκη).

ΣΤΑΤΙΣΤΙΚΑ ΣΤΟΙΧΕΙΑ ΙΣΤΟΣΕΛΙΔΑΣ ΑΣΕΠ ΓΙΑ ΤΟ ΕΤΟΣ 2008

	Number of hits	Number of requests	Number of visits	Average requests per visit
Ιανουάριος	102.882.324	11.871.110	760.900	15,60
Φεβρουάριος	81.325.749	10.307.276	657.158	15,68
Μάρτιος	57.500.167	6.308.960	589.731	10,70
Απρίλιος	58.836.826	5.748.633	533.552	10,77
Μάιος	64.758.461	6.550.839	648.880	10,10
Ιούνιος	70.495.865	7.553.579	701.068	10,77
Ιούλιος	80.587.381	9.047.477	823.171	10,99
Αύγουστος	62.960.241	6.959.475	650.282	10,70
Σεπτέμβριος	84.509.367	8.846.176	927.963	9,53
Οκτώβριος	102.881.258	11.798.738	1.085.605	10,87
Νοέμβριος	131.519.846	16.538.239	1.399.624	11,82
Δεκέμβριος	90.436.674	10.746.851	1.054.548	10,19
ΣΥΝΟΛΑ	988.694.159	112.277.353	9.832.482	

ΠΙΝΑΚΑΣ: Β'

Number of requests

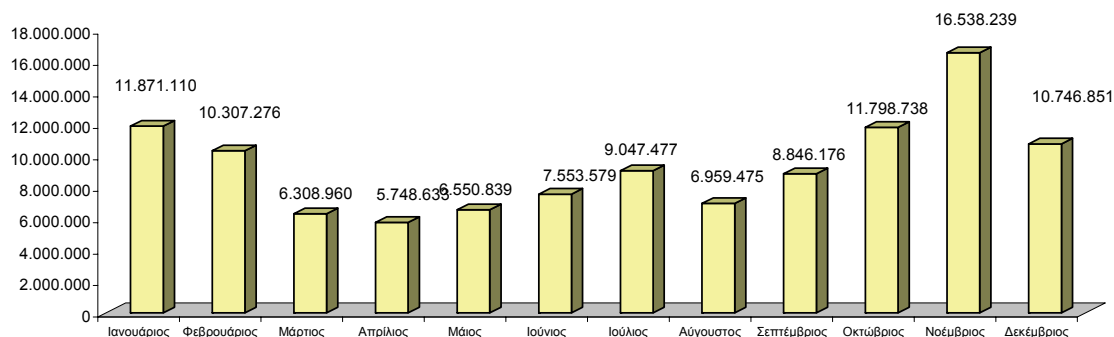

Number of visits

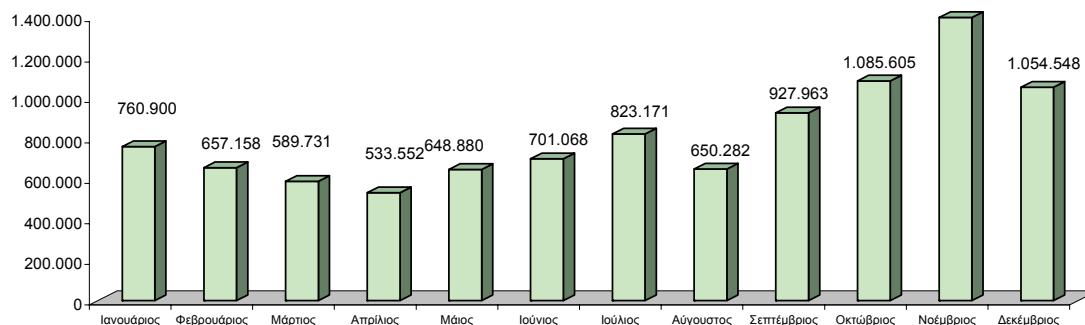

Average requests per visit

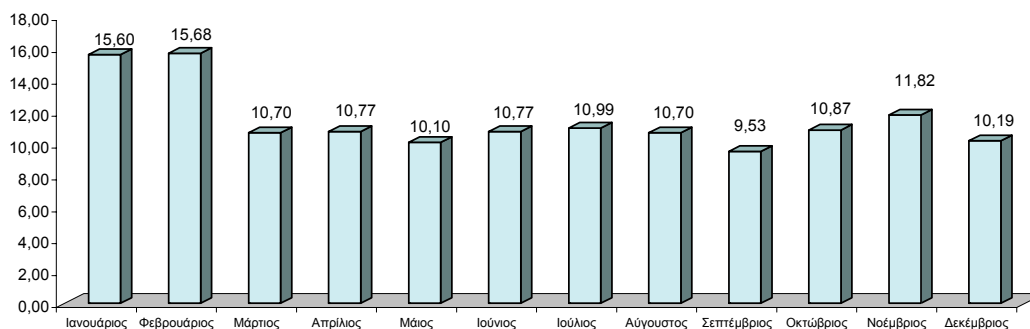

ΓΡΑΦΗΜΑ: Α'

ΣΥΓΚΡΙΤΙΚΑ ΣΤΑΤΙΣΤΙΚΑ ΣΤΟΙΧΕΙΑ ΙΣΤΟΣΕΛΙΔΑΣ ΑΣΕΠ ΓΙΑ ΤΑ ΕΤΗ 2006-2008

	Number of hits		Number of requests			Number of visits			Average requests per visit		
	ΕΤΟΣ 2006	ΕΤΟΣ 2007	ΕΤΟΣ 2006	ΕΤΟΣ 2007	ΕΤΟΣ 2008	ΕΤΟΣ 2006	ΕΤΟΣ 2007	ΕΤΟΣ 2008	ΕΤΟΣ 2006	ΕΤΟΣ 2007	ΕΤΟΣ 2008
Ιανουάριος	10.871.037	22.241.196	3.141.558	6.830.301	11.871.110	527.256	900.824	760.900	5,96	7,58	15,60
Φεβρουάριος	10.643.959	17.617.134	3.203.375	5.350.760	10.307.276	474.970	762.676	657.158	6,74	7,02	15,68
Μάρτιος	11.757.133	19.179.019	3.484.324	5.402.252	6.308.960	519.983	795.805	589.731	6,70	6,79	10,70
Απρίλιος	9.501.955	18.286.320	2.878.694	5.194.797	5.748.633	414.079	695.204	533.552	6,95	7,47	10,77
Μάιος	11.802.072	31.156.778	3.584.615	7.860.472	6.550.839	528.174	1.131.630	648.880	6,79	6,95	10,10
Ιούνιος	9.628.943	31.219.037	2.845.540	7.807.195	7.553.579	460.104	1.346.031	701.068	6,18	5,80	10,77
Ιούλιος	12.785.606	24.710.754	4.675.229	6.372.204	9.047.477	548.350	1.101.833	823.171	8,53	5,78	10,99
Αύγουστος	15.971.355	15.413.284	5.770.932	4.409.992	6.959.475	624.084	683.305	650.282	9,25	6,45	10,70
Σεπτέμβριος	16.234.342	10.597.817	5.580.872	3.090.229	8.846.176	679.263	482.610	927.963	8,22	6,40	9,53
Οκτώβριος	11.080.222	16.480.428	3.760.684	4.662.355	11.798.738	566.228	673.964	1.085.605	6,64	6,92	10,87
Νοέμβριος	11.305.118	16.623.419	3.578.156	4.850.069	16.538.239	581.801	661.211	1.399.624	6,15	7,34	11,82
Δεκέμβριος	10.605.468	42.295.870	3.122.031	6.130.942	10.746.851	542.935	515.037	1.054.548	5,75	11,90	10,19
ΣΥΝΟΛΑ	142.187.210	265.821.056	45.626.010	67.961.568	112.277.353	6.467.227	9.750.130	9.832.482			

ΠΙΝΑΚΑΣ: Γ'

ΣΥΝΟΛΑ ΓΙΑ ΤΑ ΕΤΗ 2006-2008

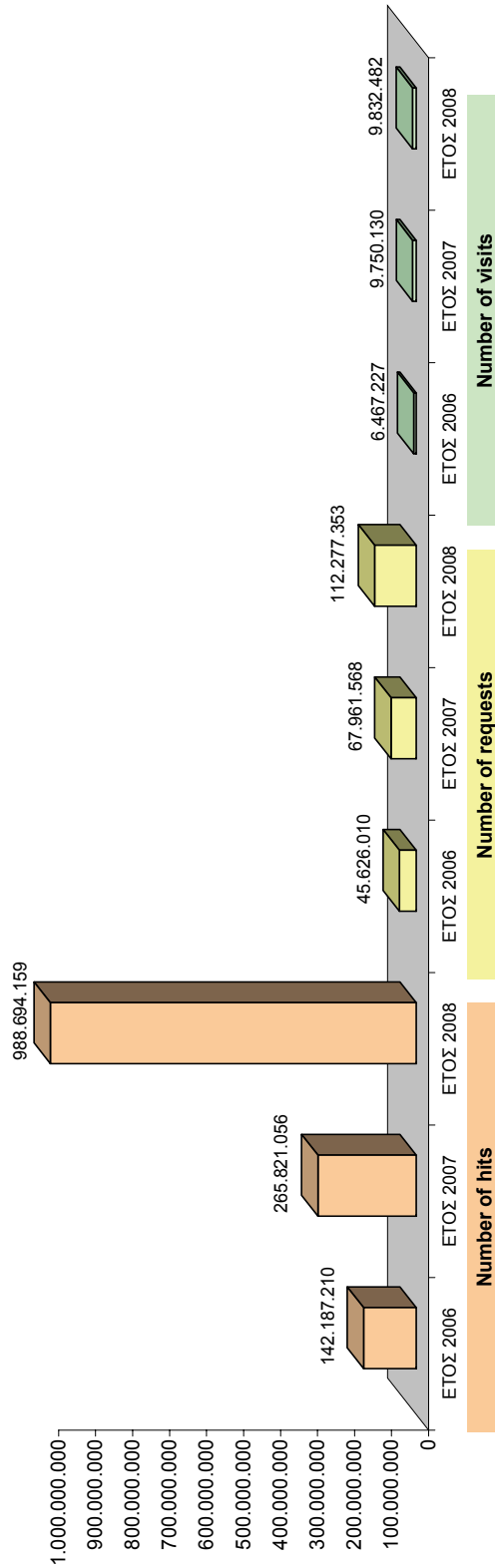

ΓΡΑΦΗΜΑ: Β'

ΠΡΟΣΛΗΨΕΙΣ ΠΡΟΣΩΠΙΚΟΥ ΕΤΟΥΣ 2008* ΑΝΑ ΥΠΟΥΡΓΕΙΟ

Α/Α	ΔΙΑΓΝΩΣΜΟΙ & ΔΙΔΑΚΤΑΣΕΙΣ ΕΠΙΛΟΓΗΣ										(11)				
	ΔΙΑΓΝΩΣΜΟΙ & ΕΙΔΙΚΟΥ ΕΠΙΣΤΗΜΟΝΙΚΟΥ ΠΡΟΣΩΠΙΚΟΥ ΠΟΥ ΔΙΕΞΑΓΟΝΤΑΙ ΑΠΟ ΤΟ ΑΣΕΠ					ΔΙΑΓΝΩΣΜΟΙ ΦΟΡΕΩΝ ΤΑΚΤΙΚΟΥ & ΕΙΔΙΚΟΥ ΕΠΙΣΤΗΜΟΝΙΚΟΥ ΠΡΟΣΩΠΙΚΟΥ ΠΟΥ ΕΛΕΓΧΟΝΤΑΙ ΑΠΟ ΤΟ ΑΣΕΠ									
	(1)	(2)	(3)	(4)	(5)	(6)	(7)	(8)	(9)	(10)					
ΓΡΑΦΤΟΙ ΔΙΑΓΝΩΣΜΟΙ	ΣΕΙΡΑ ΠΡΟΤΕΡΑΙΟΤΗΤΑΣ	ΚΥΛΙΟΜΕΝΟΙ ΠΙΝΑΚΕΣ ΕΠΙΛΑΧΟΝΤΩΝ	ΕΙΔΙΚΟ ΕΠΙΣΤΗΜΟΝΙΚΟ ΠΡΟΣΩΠΙΚΟ	ΣΥΝΟΛΟ	ΤΑΚΤΙΚΟ ΠΡΟΣΩΠΙΚΟ	ΕΙΔΙΚΟ ΕΠΙΣΤΗΜΟΝΙΚΟ ΠΡΟΣΩΠΙΚΟ	ΣΥΝΟΛΟ	ΣΥΝΟΛΟ ΤΑΚΤΙΚΟΥ & ΕΙΔ. ΕΠΙΣΤΗΜΟΝΙΚΟΥ ΠΡΟΣΩΠΙΚΟΥ	ΕΠΟΧΙΚΟ ΠΡΟΣΩΠΙΚΟ	ΓΕΝΙΚΟ ΣΥΝΟΛΟ					
1	ΑΝΕΞΑΡΤΗΤΕΣ ΔΙΟΙΚΗΤΙΚΕΣ ΑΡΧΕΣ			15	15			0	15		15				
2	ΑΓΡΟΤΙΚΗΣ ΑΝΑΠΤΥΞΗΣ & ΤΡΟΦΙΜΩΝ	80			80			60	140	6.593	6.733				
3	ΑΓΓΛΟΥ & ΝΗΣΙΩΤΙΚΗΣ ΠΟΛΙΤΙΚΗΣ	1			1			0	1		1				
4	ΑΝΑΠΤΥΞΗΣ	44			44	17	85	129	5.659		5.788				
5	ΑΠΑΣΧΟΛΗΣΗΣ & ΚΟΙΝΩΝΙΚΗΣ ΠΡΟΣΤΑΣΙΑΣ	182	14		196	885	885	1.081			1.081				
6	ΔΗΜΟΣΙΑΣ ΤΑΞΗΣ				0			0	0	200	200				
7	ΔΙΚΑΙΟΣΥΝΗΣ	467			467			0	467	30	497				
8	ΕΘΝΙΚΗΣ ΑΜΥΝΑΣ	32			32	18	18	50	616		666				
9	ΕΘΝΙΚΗΣ ΠΑΙΔΕΙΑΣ & ΘΡΗΣΚΕΥΜΑΤΩΝ	83			83	8	8	91	341		432				
10	ΕΜΠΟΡΙΚΗΣ ΝΑΥΤΙΛΙΑΣ	28			28	365	365	393	77		470				
11	ΕΞΩΤΕΡΙΚΩΝ	17			17			0	17		17				
12	ΕΠΙΚΡΑΤΕΙΑΣ (περιλαμβάνονται και οι Γ. Γ. Επικοινωνίας & Ενημέρωσης)	2			2			0	2		2				
13	ΕΞΩΤΕΡΙΚΩΝ, ΔΗΜΟΣΙΑΣ ΔΙΟΙΚΗΣΗΣ & ΑΠΟΚΕΝΤΡΩΣΗΣ	532	5		537	1.999	1	2.000	12.452		14.989				
14	ΜΑΚΕΔΟΝΙΑΣ-ΘΡΑΚΗΣ	6			6			0	6	1	7				
15	ΜΕΤΑΦΟΡΩΝ & ΕΠΙΚΟΙΝΩΝΙΩΝ	34			123	814	2	816	939	4.923	5.862				
16	ΟΙΚΟΝΟΜΙΑΣ & ΟΙΚΟΝΟΜΙΚΩΝ	161			161	5		5	166	92	258				
17	ΠΕΡΙΒΑΛΛΟΝΤΟΣ, ΧΩΡΟΤΑΞΙΑΣ & ΔΗΜΟΣΙΩΝ ΕΡΓΩΝ	4			4			0	4	233	237				
18	ΠΟΛΙΤΙΣΜΟΥ	14			14			0	14	1.496	1.510				
19	ΤΟΥΡΙΣΤΙΚΗΣ ΑΝΑΠΤΥΞΗΣ	22			22			0	22	615	637				
20	ΥΓΕΙΑΣ & ΚΟΙΝΩΝΙΚΗΣ ΑΣΦΑΛΕΙΑΣ	1.056	586	15	1.657	737		737	2.394	2.215	4.609				
21	ΠΕΡΙΦΕΡΕΙΑΣ	65			65			0	65	216	281				
22	ΤΡΑΠΕΖΕΣ ΔΗΜΟΣΙΟΥ	607			607			0	607		607				
ΣΥΝΟΛΑ ΕΤΟΥΣ 2008 *					89	3.437	586	49	4.161	4.959	20	4.979	9.140	35.759	44.899

ΠΙΝΑΚΑΣ: Δ'

(*) Περιλαμβάνονται και προσλήψεις προσωπικού σε θέσεις που προκηρύχθηκαν με διαγωνισμούς παρελθόντων ετών αλλά των οποίων οι διαδικασίες πλήρωσης ολοκληρώθηκαν κατά το 2008.

ΣΤΗΛΗ 5 = στήλες 1+2+3+4

ΣΤΗΛΗ 8 = στήλες 6+7

ΣΤΗΛΗ 9 = στήλες 5+8

ΣΤΗΛΗ 11 = στήλες 9+10

ΚΑΤΑΝΟΜΗ ΠΡΟΣΛΗΨΕΩΝ ΕΤΟΥΣ 2008* ΣΕ ΕΙΔΗ ΔΙΑΔΙΚΑΣΙΩΝ ΕΠΙΛΟΓΗΣ

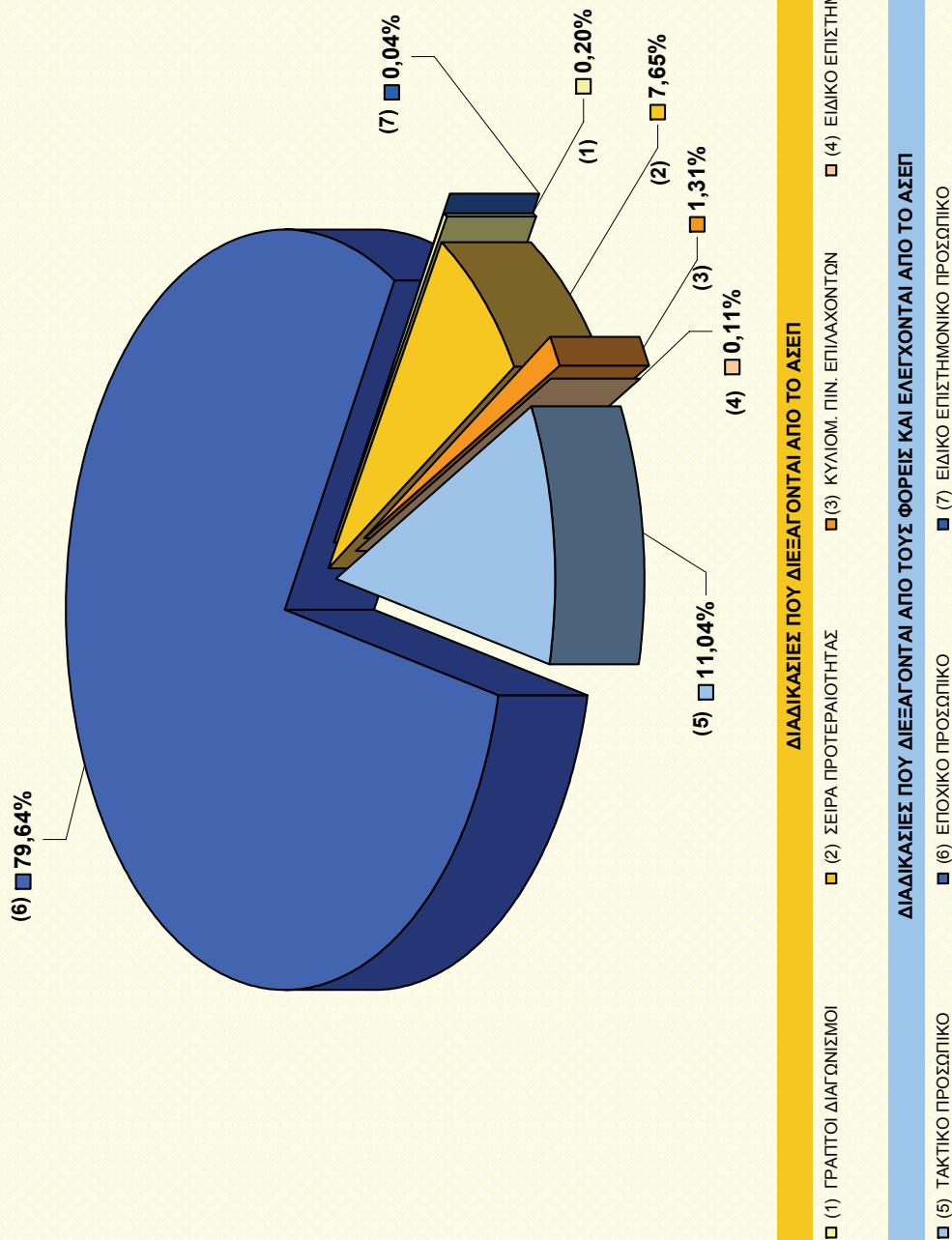

*) Περιλαμβάνονται και προσλήψεις προσωπικού σε θέσεις που προκηρύχθηκαν με διαγωνισμούς παρελθόντων ετών αλλά των οποίων οι διαδικασίες πλήρωσης ολοκληρώθηκαν κατά το 2008.

ΓΡΑΦΗΜΑ: Γ'

ΣΥΓΚΕΝΤΡΩΤΙΚΑ ΣΤΑΤΙΣΤΙΚΑ ΣΤΟΙΧΕΙΑ ΕΤΟΥΣ 2008 ΑΝΑ ΦΟΡΕΑ ΔΙΕΞΑΓΩΓΗΣ ΚΑΙ ΕΙΔΟΣ ΔΙΑΔΙΚΑΣΙΑΣ

ΔΙΑΔΙΚΑΣΙΕΣ ΠΟΥ ΔΙΕΞΑΓΟΝΤΑΙ ΑΠΟ ΤΟ ΑΣΕΠ

ΔΙΑΓΩΝΙΣΜΟΙ ΑΣΕΠ & ΕΙΔΙΚΕΣ ΔΙΑΔΙΚΑΣΙΕΣ (εντός παρενθέσεων η παραπομπή στους αναλυτικούς πίνακες)	ΕΚΔΟΣΗ ΠΡΟΚΗΡΥΞΕΩΝ (έτους 2008)				ΕΚΔΟΣΗ ΑΠΟΤΕΛΕΣΜΑΤΩΝ (διαγ/οριών παρελθόντων ετών & 2008)				ΕΞΕΤΑΣΗ				ΑΝΑΠΛΗΡΩΣΗ ΘΕΣΕΩΝ			
	ΠΡΟΚ/ΞΕΙΣ	ΘΕΞΕΙΣ	ΥΠΟΨΗΦΙΟΙ	ΥΠΟΨΗΦΙΟΙ (επίσης σε προσωρινά & οριστικά)	ΠΡΟΣΩΡΙΝΑ		ΟΡΙΣΤΙΚΑ ΑΠΟΤΕΛΕΣΜΑΤΑ		ΕΝΣΤΑΣΕΙΣ		ΑΝΤΙΡΡΗΣΕΙΣ		ΑΙΤΗΣ. ΘΕΡΑΠΕΙΑΣ		ΑΡΧΙΚΗ ΚΑΝΥΨΗ	ΚΑΝΥΨΗ ΜΕ ΑΝΑΠΛΗΡ. & ΠΟΣΙΣΤΟ ΑΝΑΠΛΗΡ.
					ΔΙΑΓ/ΣΜΟΙ	ΘΕΞΕΙΣ	ΔΙΑΓ/ΣΜΟΙ	ΘΕΞΕΙΣ	ΔΙΑΓ/ΣΜΟΙ	ΘΕΞΕΙΣ	ΔΙΑΓ/ΣΜΟΙ	ΘΕΞΕΙΣ	ΔΙΑΓ/ΣΜΟΙ	ΘΕΞΕΙΣ		
	ΕΙΔ.	ΑΣΕΠ	ΕΙΔ.	ΑΣΕΠ	ΕΙΔ.	ΑΣΕΠ	ΕΙΔ.	ΑΣΕΠ	ΕΙΔ.	ΑΣΕΠ	ΕΙΔ.	ΑΣΕΠ	ΕΙΔ.	ΑΣΕΠ	ΕΙΔ.	ΑΣΕΠ
ΓΡΑΠΤΟΙ (βλ. Η', Θ'-ΙΑ)	6	6.069	107.563	—	1	89	89 (100%)	54	0	—	—	—	—	4.909	400 (8,1%)	
ΣΕΙΡΑ ΠΡΟΤΕΡ/ΤΑΣ (βλ. Η', ΒΒ'-ΙΖΤ')	11	6.027	98.680	3	2.276	10	3.465	2.950	1.780	167 (9,4%)	—	64	6 (9,4%)	16.440	3.369 (20,5%)	
ΕΙΔ. ΕΠΙΣΤΗΜΙΚΟΥ (βλ. Η', Κ')	3	38	537	—	3	59	49 (83,1%)	8	1	1 (12,5%)	—	—	—	9	4 (44,4%)	
ΜΕΡΙΚΑ ΣΥΝΟΛΑ ΑΣΕΠ	20	12.134	206.780	3	2.276	14	3.613	3.012	1.842	168 (9,1%)	0	64	6 (9,4%)	21.358	3.773 (17,7%)	
ΚΥΛΙΟΜ. ΠΙΝΑΚ. ΕΠΙΛΑΧ. (βλ. ΙΖ'-ΙΘ')							892							194	36 (18,6%)	
ΣΥΝΟΛΑ ΑΣΕΠ	20	12.134	206.780	3	2.276	14	4.505	3.012	1.842	168 (9,1%)	0	90	12 (13,3%)	21.552	3.809 (17,7%)	

ΔΙΑΔΙΚΑΣΙΕΣ ΠΟΥ ΔΙΕΞΑΓΟΝΤΑΙ ΑΠΟ ΤΟΥΣ ΦΟΡΕΙΣ ΥΠΟ ΤΟΝ ΕΛΕΓΧΟ ΤΟΥ ΑΣΕΠ

ΔΙΑΓΩΝΙΣΜΟΙ ΦΟΡΕΩΝ (εντός παρενθέσεων η παραπομπή στους αναλυτικούς πίνακες)	ΕΛΕΓΧΟΙ ΠΙΝΑΚΩΝ ΕΠΙΛΟΓΗΣ ΠΡΟΚ./ΑΝΑΚ. (έτους 2008)				ΕΛΕΓΧΟΙ ΠΙΝΑΚΩΝ ΕΠΙΛΟΓΗΣ (διαγ/οριών παρελθόντων ετών & 2008)				ΕΞΕΤΑΣΗ				ΑΝΑΠΛΗΡΩΣΗ ΘΕΣΕΩΝ			
	ΠΡΟΚ/ΞΕΙΣ & ΑΝΑΚ/ΞΕΙΣ	ΘΕΞΕΙΣ	ΥΠΟΨΗΦΙΟΙ (διαγ/οριών σε προσωρινά & οριστικά)	ΥΠΟΨΗΦΙΟΙ (επίσης σε προσωρινά & οριστικά)	ΠΡΟΣΩΡΙΝΑ		ΟΡΙΣΤΙΚΑ ΑΠΟΤΕΛΕΣΜΑΤΑ		ΕΝΣΤΑΣΕΙΣ		ΑΝΤΙΡΡΗΣΕΙΣ		ΑΙΤΗΣ. ΘΕΡΑΠΕΙΑΣ		ΑΡΧΙΚΗ ΚΑΝΥΨΗ	ΚΑΝΥΨΗ ΜΕ ΑΝΑΠΛΗΡ. & ΠΟΣΙΣΤΟ ΑΝΑΠΛΗΡ.
					ΔΙΑΓ/ΣΜΟΙ	ΘΕΞΕΙΣ	ΔΙΑΓ/ΣΜΟΙ	ΘΕΞΕΙΣ	ΔΙΑΓ/ΣΜΟΙ	ΘΕΞΕΙΣ	ΔΙΑΓ/ΣΜΟΙ	ΘΕΞΕΙΣ	ΔΙΑΓ/ΣΜΟΙ	ΘΕΞΕΙΣ		
	ΕΙΔ.	ΦΟΡΕΩΝ	ΕΙΔ.	ΦΟΡΕΩΝ	ΕΙΔ.	ΦΟΡΕΩΝ	ΕΙΔ.	ΦΟΡΕΩΝ	ΕΙΔ.	ΦΟΡΕΩΝ	ΕΙΔ.	ΦΟΡΕΩΝ	ΕΙΔ.	ΦΟΡΕΩΝ	ΕΙΔ.	ΦΟΡΕΩΝ
ΤΑΚΤΙΚΟΥ ΠΡΟΣ/ΚΟΥ (βλ. ΚΑ', ΚΔ'-ΚΗ')	676	6.281	158.194	3	130	483	5.545	3.285	3.262	897 (27,5%)	15	1 (6,7%)	277	30 (10,8%)	8.815	4.307 (48,9%)
ΕΠΟΧΙΚΟΥ ΠΡΟΣ/ΚΟΥ (βλ. ΚΒ', ΚΘ'-ΝΒ')	3.445	35.720	142.297	—	—	3.688	36.945	530	530	136 (25,7%)						
ΕΙΔ. ΕΠΙΣΤΗΜΙΚΟΥ (βλ. ΚΓ', ΛΓ')	3	55	387	—	5	22	20 (90,9%)	12	12	5 (41,7%)	—	—	—	35	11 (31,4%)	
ΣΥΝΟΛΑ ΦΟΡΕΩΝ	4.124	42.056	300.878	3	130	4.156	42.512	3.827	3.804	1.038 (27,3%)	15	1 (6,7%)	277	30 (10,8%)	8.850	4.318 (48,8%)

ΣΥΓΚΕΝΤΡΩΤΙΚΑ ΓΙΑ ΔΙΑΔΙΚΑΣΙΕΣ ΑΣΕΠ & ΦΟΡΕΩΝ

ΦΟΡΕΑΣ ΔΙΕΞΑΓΩΓΗΣ ΔΙΑΔΙΚΑΣΙΩΝ	ΠΡΟΚΗΡΥΞΕΙΣ/ΑΝΑΚΟΙΝΩΣΕΙΣ & ΑΠΟΤΕΛΕΣΜΑΤΑ που εκδόθηκαν κατά το έτος 2008				ΕΝΣΤΑΣΕΙΣ – ΑΝΤΙΡΡΗΣΕΙΣ – ΑΙΤΗΣΕΙΣ ΘΕΡΑΠΕΙΑΣ που εξετάστηκαν κατά το έτος 2008				ΑΝΑΠΛΗΡΩΣΕΙΣ ΘΕΣΕΩΝ που πραγματοποιήθηκαν κατά το έτος 2008							
	ΠΡΟΚ/ΞΕΙΣ	ΘΕΞΕΙΣ	ΥΠΟΨΗΦΙΟΙ	ΥΠΟΨΗΦΙΟΙ (επίσης σε προσωρινά & οριστικά)	ΕΝΣΤΑΣΕΙΣ		ΑΝΤΙΡΡΗΣΕΙΣ		ΑΙΤΗΣ. ΘΕΡΑΠΕΙΑΣ		ΑΡΧΙΚΗ ΚΑΝΥΨΗ	ΚΑΝΥΨΗ ΜΕ ΑΝΑΠΛΗΡ. & ΠΟΣΙΣΤΟ ΑΝΑΠΛΗΡ.				
					ΔΙΑΓ/ΣΜΟΙ	ΘΕΞΕΙΣ	ΔΙΑΓ/ΣΜΟΙ	ΘΕΞΕΙΣ	ΔΙΑΓ/ΣΜΟΙ	ΘΕΞΕΙΣ			ΔΙΑΓ/ΣΜΟΙ	ΘΕΞΕΙΣ		
	ΕΙΔ.	ΑΣΕΠ	ΕΙΔ.	ΦΟΡΕΩΝ	ΕΙΔ.	ΦΟΡΕΩΝ	ΕΙΔ.	ΦΟΡΕΩΝ	ΕΙΔ.	ΦΟΡΕΩΝ	ΕΙΔ.	ΦΟΡΕΩΝ	ΕΙΔ.	ΦΟΡΕΩΝ		
ΑΣΕΠ	20	12.134	206.780	3	2.276	14	4.505	3.012	1.842	168 (9,1%)	0	90	12 (13,3%)	21.552	3.809 (17,7%)	
ΦΟΡΕΙΣ	4.124	42.056	300.878	3	130	4.156	42.512	3.827	3.804	1.038 (27,3%)	15	1 (6,7%)	277	30 (10,8%)	8.850	4.318 (48,8%)
ΓΕΝΙΚΑ ΣΥΝΟΛΑ	4.144	54.190	507.658	6	2.406	4.170	47.017	6.839	5.646	1.206 (21,4%)	15	1 (6,7%)	367	42 (11,4%)	30.402	8.127 (26,7%)

ΠΙΝΑΚΑΣ: Ε'

**ΕΙΔΙΚΟΤΗΤΕΣ ΑΝΑ ΚΑΤΗΓΟΡΙΑ ΠΡΟΣΩΠΙΚΟΥ (ΠΕ, ΤΕ, ΔΕ & ΥΕ)
ΠΟΥ ΣΥΓΚΕΝΤΡΩΝΟΥΝ ΤΗ ΜΕΓΑΛΥΤΕΡΗ ΖΗΤΗΣΗ
ΒΑΣΕΙ ΤΩΝ ΠΡΟΚΗΡΥΞΕΩΝ ΑΣΕΠ & ΦΟΡΕΩΝ ΕΤΟΥΣ 2008**

ΠΕ	ΕΙΔΙΚΟΤΗΤΑ	ΑΡΙΘΜΟΣ ΘΕΣΕΩΝ	ΠΟΣΟΣΤΟ ΕΠΙ ΤΟΥ ΓΕΝΙΚΟΥ ΣΥΝΟΛΟΥ
1	ΔΑΣΚΑΛΩΝ	2.120	25%
2	ΔΙΟΙΚΗΤΙΚΟΥ	1.061	13%
3	ΝΗΠΙΑΓΩΓΩΝ	625	8%
ΣΥΝΟΛΟ		3.806	
ΣΥΝΟΛΟ ΥΠΟΛΟΙΠΩΝ 73 ΕΙΔΙΚΟΤΗΤΩΝ		4.520	54%
ΓΕΝΙΚΟ ΣΥΝΟΛΟ		8.326	

ΤΕ	ΕΙΔΙΚΟΤΗΤΑ	ΑΡΙΘΜΟΣ ΘΕΣΕΩΝ	ΠΟΣΟΣΤΟ ΕΠΙ ΤΟΥ ΓΕΝΙΚΟΥ ΣΥΝΟΛΟΥ
1	ΝΟΣΗΛΕΥΤΩΝ	889	31%
2	ΔΙΟΙΚΗΤΙΚΟΥ	300	10%
3	ΟΙΚΟΝΟΜΟΛΟΓΩΝ	282	10%
ΣΥΝΟΛΟ		1.471	
ΣΥΝΟΛΟ ΥΠΟΛΟΙΠΩΝ 46 ΕΙΔΙΚΟΤΗΤΩΝ		1.402	49%
ΓΕΝΙΚΟ ΣΥΝΟΛΟ		2.873	

ΔΕ	ΕΙΔΙΚΟΤΗΤΑ	ΑΡΙΘΜΟΣ ΘΕΣΕΩΝ	ΠΟΣΟΣΤΟ ΕΠΙ ΤΟΥ ΓΕΝΙΚΟΥ ΣΥΝΟΛΟΥ
1	ΔΙΟΙΚΗΤΙΚΟΥ	1.388	29%
2	ΝΟΣΗΛΕΥΤΩΝ	629	13%
3	ΛΟΓΙΣΤΙΚΟΥ	453	9%
ΣΥΝΟΛΟ		2.470	
ΣΥΝΟΛΟ ΥΠΟΛΟΙΠΩΝ 65 ΕΙΔΙΚΟΤΗΤΩΝ		2.373	49%
ΓΕΝΙΚΟ ΣΥΝΟΛΟ		4.843	

ΥΕ	ΕΙΔΙΚΟΤΗΤΑ	ΑΡΙΘΜΟΣ ΘΕΣΕΩΝ	ΠΟΣΟΣΤΟ ΕΠΙ ΤΟΥ ΓΕΝΙΚΟΥ ΣΥΝΟΛΟΥ
1	ΚΑΘΑΡΙΣΤΩΝ-ΤΡΙΩΝ	836	36%
2	ΕΡΓΑΤΩΝ	677	29%
3	ΚΛΗΤΗΡΩΝ	196	8%
ΣΥΝΟΛΟ		1.709	
ΣΥΝΟΛΟ ΥΠΟΛΟΙΠΩΝ 21 ΕΙΔΙΚΟΤΗΤΩΝ		606	26%
ΓΕΝΙΚΟ ΣΥΝΟΛΟ		2.315	

ΠΙΝΑΚΑΣ: ΣΤ'

ΔΙΚΑΣΤΙΚΕΣ ΥΠΟΘΕΣΕΙΣ & ΕΡΩΤΗΜΑΤΑ ΕΤΟΥΣ 2008*

ΔΙΚΑΣΤΙΚΕΣ ΥΠΟΘΕΣΕΙΣ, ΑΠΟΦΑΣΕΙΣ & ΕΚΤΕΛΕΣΕΙΣ

	Α				Β				
	ΣΥΝΤΑΧΘΕΙΣΣ ΕΚΘΕΣΕΙΣ ΑΠΟΨΕΩΝ (1.1.08 – 31.12.08)	ΕΚΤΕΛΕΣΘΕΙΣΣ ΔΙΚΑΣΤΙΚΕΣ ΑΠΟΦΑΣΕΙΣ (1.1.08 – 31.12.08)		ΕΙΣΔΧΘΕΙΣΣ ΔΙΚΑΣΤΙΚΕΣ ΥΠΟΘΕΣΕΙΣ (1.1.08 – 31.12.08)	ΚΟΙΝΟΠΟΙΗΘΕΙΣΣ ΣΤΟ ΑΣΕΠ ΔΙΚΑΣΤΙΚΕΣ ΑΠΟΦΑΣΕΙΣ (1.1.08 – 31.12.08)			ΣΥΝΟΛΙΚΑ	
		ΑΡΙΘΜΟΣ ΑΠΟΦΑΣΕΩΝ	ΔΙΑΤΕΘΕΝΤΕΣ ΓΙΑ ΔΙΟΡΙΣΜΟ		ΔΕΚΤΕΣ	ΑΠΟΡΡΙΠΤΙΚΕΣ	ΠΑΡΑΠΕΜΠΤΙΚΕΣ ΑΝΑΒΛΗΤΙΚΕΣ		ΠΑΡΑΙΤΗΣΕΙΣ
ΑΙΤΗΣΕΙΣ ΑΝΑΣΤΟΛΗΣ	28			30	5	23	1	-	29
ΑΙΤΗΣΕΙΣ ΑΚΥΡΩΣΕΩΣ	605	82	60	473	169	439	129	147	884
ΤΡΙΤΑΝΑΚΟΠΙΕΣ	1	-	-	4	-	1	-	-	1
ΑΙΤΗΣΕΙΣ ΣΥΜΜΟΡΦΩΣΕΩΣ	9	-	-	7	-	3	-	-	3
ΑΝΑΚΟΙΝΩΣΗ ΔΙΚΗΣ ΠΡΟΣΕΠΙΚΛΗΣΗ ΣΕ ΠΑΡΕΜΒΑΣΗ	3	-	-	3	1	5	-	-	6
ΑΙΤΟΥΝΤΩΝ	93	6	5	106	4	5	-	7	16
ΑΣΕΠ	27	2	2		5	3	1	-	9
ΕΦΕΣΕΙΣ	-	-	-	-	-	-	-	-	0
ΠΑΡΕΜΒΑΙΝΟΝΤΩΝ	-	-	-	-	-	-	-	-	0
ΑΓΩΓΩΝ	-	-	-	1	-	-	-	-	0
ΑΓΩΓΕΣ	10			28	3	1	1	-	5
ΣΥΝΟΛΙΚΑ	776	90	67	652	187	480	132	154	953

1

(*) Τα στοιχεία της στήλης Α αφορούν ενέργειες στις οποίες προέβη η αρμόδια υπηρεσία του ΑΣΕΠ από 1.1.08 έως 31.12.08, ενώ τα αντίστοιχα της στήλης Β αναφέρονται στις υποθέσεις και αποφάσεις που εισήχθησαν κατά το ίδιο διάστημα στο ΑΣΕΠ και διαβίβαστηκαν στην αρμόδια υπηρεσία προκειμένου να προβεί στις δέουσες κατά περίπτωση ενέργειες. Η αποουσία αντιστοιχίας μεταξύ των στήλων Β (είσερχόμενες υποθέσεις & αποφάσεις) και Α (σχετικές ενέργειες ΑΣΕΠ) οφείλεται κατά κύριο λόγο σε παράγοντες που προσοδιάζουν στο χρονοπρογραμματισμό και την εν γένει λειτουργία των δικαστηρίων (δικαστικές προθεσμίες, πράξεις ορισμού δικασμού κτλ.).

2

ΕΡΩΤΗΜΑΤΑ (ΦΟΡΕΩΝ & ΠΟΛΙΤΩΝ) & ΚΟΙΝΟΒΟΥΛΕΥΤΙΚΟΣ ΕΛΕΓΧΟΣ

	ΕΙΣΕΡΧΟΜΕΝΑ (1.1.08 – 31.12.08)		ΑΠΑΝΤΗΘΗΚΑΝ		ΣΕ ΕΚΚΡΕΜΟΤΗΤΑ κατά την 31.12.08	
	ΠΑΡΕΛΘΟΝΤΩΝ	ΤΡΕΧΟΝΤΩΝ	ΠΑΡΕΛΘΟΝΤΩΝ	ΤΡΕΧΟΝΤΩΝ	ΣΥΝΟΛΙΚΑ	ΣΥΝΟΛΙΚΑ
ΦΟΡΕΩΝ	37	7	36	43	1	
ΠΟΛΙΤΩΝ	306	60	286	346	20	
	343	67	322	389	21	
ΒΟΥΛΕΥΤΩΝ	146	-	146	146	-	
ΣΥΝΟΛΙΚΑ	489	67	468	535	21	

ΠΙΝΑΚΑΣ: Ζ'

ΣΤΑΤΙΣΤΙΚΑ ΣΤΟΙΧΕΙΑ ΕΠΙΘΕΩΡΗΣΕΩΝ ΕΤΟΥΣ 2008

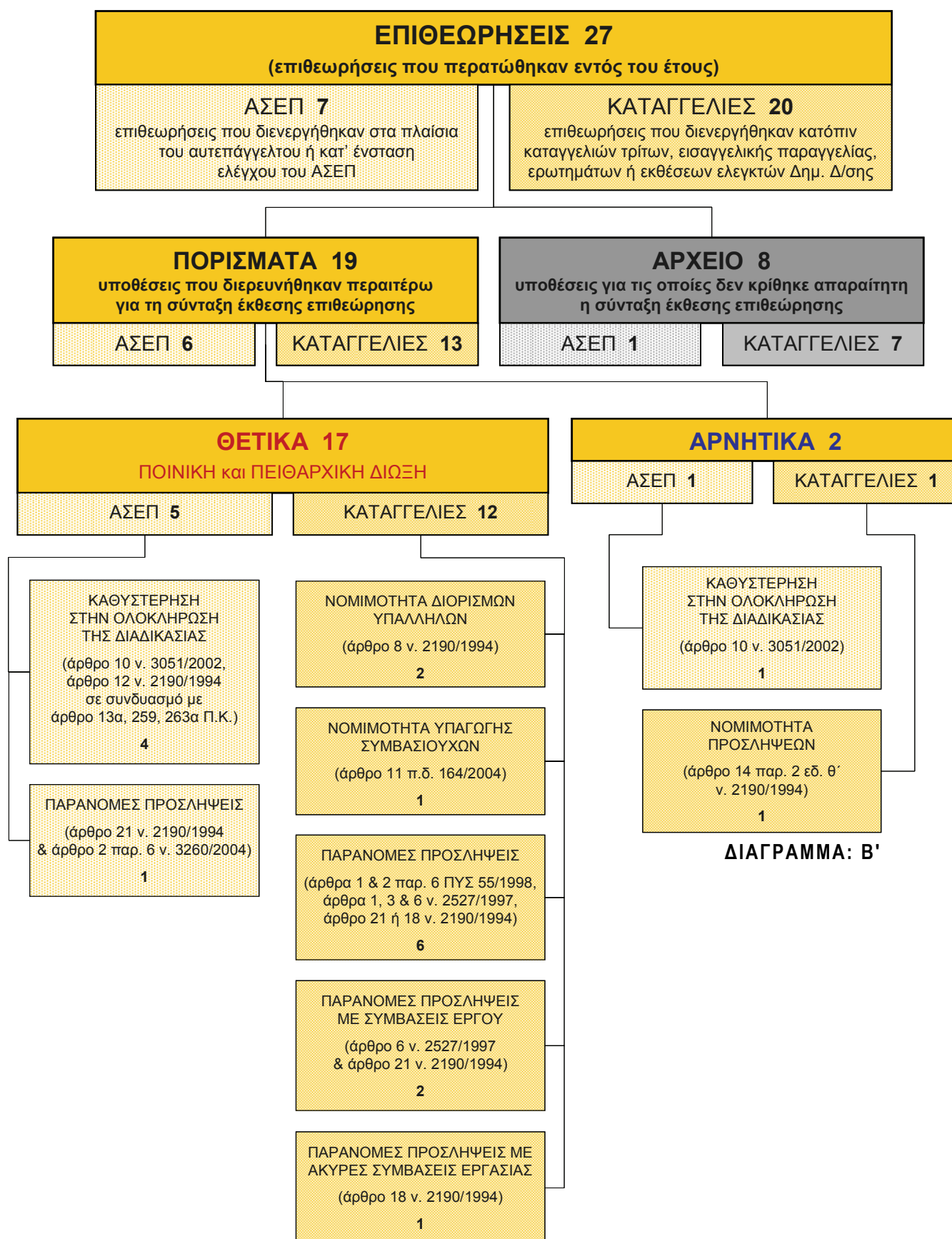

II. ΔΙΑΓΩΝΙΣΜΟΙ ΠΟΥ ΔΙΕΞΑΓΟΝΤΑΙ ΑΠΟ ΤΟ ΑΣΕΠ

ΠΡΟΚΗΡΥΞΕΙΣ ΔΙΑΓΩΝΙΣΜΩΝ ΑΣΕΠ ΠΟΥ ΕΚΔΟΘΗΚΑΝ ΚΑΤΑ ΤΟ ΕΤΟΣ 2008

Α/Α	ΑΡΙΘΜΟΣ ΠΡΟΚΗΡΥΞΗΣ	ΦΕΚ ΠΡΟΚΗΡΥΞΗΣ	Υ Π Ο Υ Ρ Γ Ε Ι Α & Φ Ο Ρ Ε Ι Σ	Θ Ε Σ Ε Ι Σ	Υ Π Ο Ψ Η Φ Ι Ο Ι
Δ Ι Α Δ Ι Κ Α Σ Ι Ε Σ Π Λ Η Ρ Ω Σ Η Σ Θ Ε Σ Ε Ω Ν					
1	1Γ/2008	461/11.9.2008	ΟΙΚΟΝΟΜΙΑΣ & ΟΙΚΟΝΟΜΙΚΩΝ - ΜΑΚΕΔΟΝΙΑΣ ΘΡΑΚΗΣ	877	26.077
2	1Π/2008	267/3.6.2008	ΕΘΝΙΚΗΣ ΠΑΙΔΕΙΑΣ & ΘΡΗΣΚΕΥΜΑΤΩΝ (ΕΚΠΑΙΔΕΥΤΙΚΩΝ)	120	841
3	2Π/2008	515/8.10.2008	ΕΘΝΙΚΗΣ ΠΑΙΔΕΙΑΣ & ΘΡΗΣΚΕΥΜΑΤΩΝ (ΕΚΠΑΙΔΕΥΤΙΚΩΝ)	3.260	33.857
4	3Π/2008	516/8.10.2008	ΕΘΝΙΚΗΣ ΠΑΙΔΕΙΑΣ & ΘΡΗΣΚΕΥΜΑΤΩΝ (ΕΚΠΑΙΔΕΥΤΙΚΩΝ)	1.461	39.013
5	4Π/2008	531/15.10.2008	ΕΘΝΙΚΗΣ ΠΑΙΔΕΙΑΣ & ΘΡΗΣΚΕΥΜΑΤΩΝ (ΕΚΠΑΙΔΕΥΤΙΚΩΝ)	87	2.987
6	5Π/2008	530/15.10.2008	ΕΘΝΙΚΗΣ ΠΑΙΔΕΙΑΣ & ΘΡΗΣΚΕΥΜΑΤΩΝ (ΕΚΠΑΙΔΕΥΤΙΚΩΝ)	264	4.788
ΜΕΡΙΚΑ ΣΥΝΟΛΑ ΑΠΟ 6 ΠΡΟΚΗΡΥΞΕΙΣ ΓΡΑΠΤΩΝ ΔΙΑΓΩΝΙΣΜΩΝ				6.069	107.563
7	1Κ/2008	11/18.3.2008	ΑΓΡΟΤΙΚΗΣ ΑΝΑΠΤΥΞΗΣ & ΤΡΟΦΙΜΩΝ - ΑΝΑΠΤΥΞΗΣ	257	7.461
8	2Κ/2008	14/7.4.2008	ΔΙΑΦΟΡΑ ΥΠΟΥΡΓΕΙΑ	175	8.193
9	3Κ/2008	226/16.5.2008	ΔΙΑΦΟΡΑ ΥΠΟΥΡΓΕΙΑ & ΦΟΡΕΙΣ ΤΟΥ ΔΗΜΟΣΙΟΥ ΤΟΜΕΑ	325	21.647
10	4Κ/2008	294/26.6.2008	ΠΑΝΕΠΙΣΤΗΜΙΟ ΠΕΛΟΠΟΝΝΗΣΟΥ	24	496
11	5Κ/2008	302/30.6.2008	ΥΓΕΙΑΣ & ΚΟΙΝΩΝΙΚΗΣ ΑΛΛΗΛΕΓΓΥΗΣ - 417 ΝΟΣΗΛΕΥΤΙΚΟ ΙΔΡΥΜΑ Μ.Τ.Σ.	1.603	18.092
12	6Κ/2008	362/24.6.2008	ΔΙΑΦΟΡΑ ΥΠΟΥΡΓΕΙΑ & ΦΟΡΕΙΣ ΤΟΥ ΔΗΜΟΣΙΟΥ ΤΟΜΕΑ	973	15.443
13	7Κ/2008	391/13.8.2008	ΕΣΩΤΕΡΙΚΩΝ ΔΗΜΟΣΙΑΣ ΔΙΟΙΚΗΣΗΣ & ΑΠΟΚΕΝΤΡΩΣΗΣ	122	3.455
14	8Κ/2008	508/6.10.2008	ΔΙΑΦΟΡΑ ΥΠΟΥΡΓΕΙΑ & ΦΟΡΕΙΣ ΤΟΥ ΔΗΜΟΣΙΟΥ ΤΟΜΕΑ	1.215	16.526 (*)
15	9Κ/2008	575/3.11.2008	ΑΓΡΟΤΙΚΗ ΤΡΑΠΕΖΑ ΕΛΛΑΔΟΣ	909	6.720 (*)
16	10Κ/2008	639/28.11.2008	ΔΙΑΦΟΡΑ ΥΠΟΥΡΓΕΙΑ	417	- (*)
17	11/2008	689/29.12.2008	ΑΝΩΤΑΤΟ ΣΥΜΒΟΥΛΙΟ ΕΠΙΛΟΓΗΣ ΠΡΟΣΩΠΙΚΟΥ	7	647
ΜΕΡΙΚΑ ΣΥΝΟΛΑ ΑΠΟ 11 ΠΡΟΚΗΡΥΞΕΙΣ ΔΙΑΓΩΝΙΣΜΩΝ ΜΕ ΣΕΙΡΑ ΠΡΟΤΕΡΑΙΟΤΗΤΑΣ				6.027	98.680
18	1Ε/2008	295/26.6.2008	ΑΝΑΠΤΥΞΗΣ - ΑΓΡΟΤΙΚΗΣ ΑΝΑΠΤΥΞΗΣ & ΤΡΟΦΙΜΩΝ ΠΑΝΕΠΙΣΤΗΜΙΑ ΠΕΙΡΑΙΩΣ & ΙΟΝΙΟ	22	272
19	2Ε/2008	462/11.9.2008	ΚΥΒΕΡΝΗΤΙΚΗ ΕΠΙΤΡΟΠΗ ΠΑΙΔΕΙΑΣ & ΠΟΛΙΤΙΣΜΟΥ	8	187
20	1Α/2008	646/2.12.2008	ΑΝΩΤΑΤΟ ΣΥΜΒΟΥΛΙΟ ΕΠΙΛΟΓΗΣ ΠΡΟΣΩΠΙΚΟΥ	8	78
ΜΕΡΙΚΑ ΣΥΝΟΛΑ ΑΠΟ 3 ΠΡΟΚΗΡΥΞΕΙΣ ΔΙΑΓΩΝΙΣΜΩΝ ΕΙΔΙΚΟΥ ΕΠΙΣΤΗΜΟΝΙΚΟΥ ΠΡΟΣΩΠΙΚΟΥ				38	537
Γ Ε Ν Ι Κ Α Σ Υ Ν Ο Λ Α Α Π Ο 2 0 Π Ρ Ο Κ Η Ρ Υ Ξ Ε Ι Σ Α Σ Ε Π				12.134	206.780

ΠΙΝΑΚΑΣ: Η'

(*) Κατά την 31.12.2008 η διαδικασία βρισκόταν στο στάδιο εισαγωγής των αιτήσεων.

Α. ΓΡΑΠΤΟΙ ΔΙΑΓΩΝΙΣΜΟΙ

ΣΤΑΤΙΣΤΙΚΑ ΣΤΟΙΧΕΙΑ ΓΡΑΠΤΩΝ ΔΙΑΓΩΝΙΣΜΩΝ ΤΩΝ ΟΠΟΙΩΝ ΔΙΑΔΙΚΑΣΙΕΣ ΔΙΕΞΗΧΘΗΣΑΝ ΤΟ 2008

Α/Α	ΔΙΑΓΩΣΜΟΙ		ΘΕΣΕΙΣ		ΥΠΟΨΗΦΙΟΙ		ΚΑΛΥΨΗ ΘΕΣΕΩΝ		ΚΕΝΕΣ ΘΕΣΕΙΣ			ΣΥΜΜΕΤΕΧΟΝΤΕΣ ΣΤΟ ΔΙΑΓΩΝΙΣΜΟ		ΣΥΜΜΕΤ/ΝΤΕΣ ΠΟΥ ΣΥΓΚΕΝΤΡΩΣΑΝ ΤΗ ΒΑΘΜΟΛΟΓΙΑ ΒΑΣΗΣ		ΣΥΜΜΕΤ/ΝΤΕΣ ΠΟΥ ΔΕΝ ΣΥΓΚΕΝΤΡΩΣΑΝ ΤΗ ΒΑΘΜ. ΒΑΣΗΣ		ΒΑΘΜΟΣ ΓΡΑΠΤΗΣ ΕΞΕΤΑΣΗΣ ΤΕΛΕΥΤΑΙΟΥ ΔΙΟΡΙΣΤΕΟΥ		ΕΝΣΤΑΣΕΙΣ		
	ΑΝΑ ΚΑΤΗΓ/ΡΙΑ	ΣΥΝΟΛΟ	ΑΝΑ ΚΑΤΗΓ/ΡΙΑ	ΣΥΝΟΛΟ	ΑΝΑ ΚΑΤΗΓ/ΡΙΑ	ΣΥΝΟΛΟ	ΑΝΑ ΚΑΤΗΓ/ΡΙΑ	ΣΥΝΟΛΟ	ΑΝΑ ΚΑΤΗΓ/ΡΙΑ	ΣΥΝΟΛΟ	ΑΝΑ ΚΑΤΗΓ/ΡΙΑ	ΣΥΝΟΛΟ	ΑΡΙΘΜΟΣ (1) ΣΥΜΜΕΤ.	ΑΡΙΘΜΟΣ (1) ΠΡΟΣ ΘΕΣΗ	% ΣΤΟ ΣΥΝΟΛΟ ΣΥΜΜΕΤ.	ΑΡΙΘΜΟΣ (1) ΠΡΟΣ ΘΕΣΗ	% ΣΤΟ ΣΥΝΟΛΟ ΣΥΜΜΕΤ.	71,53 ΚΥΡΙΟΣ ΠΙΝΑΚΑΣ	58,22 ΚΥΡΙΟΣ ΠΙΝΑΚΑΣ ΠΟΛΥΤΕΚΝΩΝ	ΔΕΚΤΕΣ	ΕΝΣΤΑΣΕΙΣ %	
1-4	ΔΙΑΓΩΝΙΣΜΟΙ ΠΑΡΕΛΘΟΝΤΩΝ ΕΤΩΝ ΣΕ ΔΙΑΔΙΚΑΣΙΑ ΑΝΑΠΛΗΡΩΣΗΣ βλ. ΠΙΝΑΚΑ Γ'																					
ΔΙΑΓΩΝΙΣΜΟΙ ΠΑΡΕΛΘΟΝΤΩΝ ΕΤΩΝ ΠΟΥ ΟΛΟΚΛΗΡΩΘΗΚΑΝ ΚΑΤΑ ΤΟ ΕΤΟΣ 2008																						
5	ΥΠΗΡ. ΠΟΛΙΤ. ΔΕΡΟΠ. [ΥΠΑ] (21/2007 - ΦΕΚ 462/30.11.07)	ΠΕ1	19	89	ΠΕ1	19	89	ΠΕ1	0	0	0	633	75%	33	170	27%	9	463	73%	71,53 ΚΥΡΙΟΣ ΠΙΝΑΚΑΣ	54	0
		ΠΕ2	70	2.319	ΠΕ2	70	0	0	0	0	0	1.928	83%	28	1.300	67%	19	628	33%			
		ΠΕ2	(2)										1.218	94%	17	593	49%	8	625	51%	58,22 ΚΥΡΙΟΣ ΠΙΝΑΚΑΣ ΠΟΛΥΤΕΚΝΩΝ	
ΣΥΝΟΛΙΚΑ ΓΙΑ ΠΑΡΕΛΘΟΝΤΑ ΕΤΗ		ΠΕ	89	89	ΠΕ	89	89	ΠΕ	89	0	0	90	15%	1	89	99%	1	1	1%		54	0
ΕΙΔΙΚΗ ΔΙΑΔΙΚΑΣΙΑ ΜΟΡΙΟΔΟΤΗΣΗΣ ΣΕ ΕΞΕΛΙΞΗ ΚΑΤΑ ΤΟ ΕΤΟΣ 2008																						
6	ΤΕΣΤ ΓΕΝΙΚΩΝ ΓΝΩΣΕΩΝ & ΔΕΞΙΟΤΗΤΩΝ (17/2007 - ΦΕΚ 522/31.12.07)	(3)		175.905	175.905	175.905	175.905	103.530	59%													
				175.905	175.905	103.530	59%															
ΣΥΝΟΛΙΚΑ ΓΙΑ ΔΙΑΔΙΚΑΣΙΑ ΜΟΡΙΟΔΟΤΗΣΗΣ				175.905	175.905	103.530	59%															
ΔΙΑΓΩΝΙΣΜΟΙ ΕΤΟΥΣ 2008 ΣΕ ΕΞΕΛΙΞΗ																						
7	ΟΙΚΟΝΟΜΙΑΣ & ΟΙΚΟΝΟΜΙΚΩΝ - ΜΑΚΕΔΟΝΙΑΣ - ΦΡΑΚΗΣ (17/2008 - ΦΕΚ 461/11.9.08)	ΠΕ	545	11.494	ΠΕ	545	11.494	(5)														
		ΤΕ	203	5.770	ΤΕ	203	5.770															
		ΔΕ	129	8.813	ΔΕ	129	8.813															

ΠΙΝΑΚΑΣ: Θ' (συνεχίζεται)

Α/Α	ΔΙΑΓΙΣΜΟΙ	ΘΕΣΕΙΣ		ΥΠΟΨΗΦΙΟΙ		ΚΑΛΥΨΗ ΘΕΣΕΩΝ		ΚΕΝΕΣ ΘΕΣΕΙΣ			ΣΥΜΜΕΤΕΧΟΝΤΕΣ ΣΤΟ ΔΙΑΓΩΝΙΣΜΟ		ΣΥΜΜΕΤ/ΝΤΕΣ ΠΟΥ ΣΥΓΚΕΝΤΡΩΣΑΝ ΤΗ ΒΑΘΜΟΛΟΓΙΑ ΒΑΣΗΣ		ΣΥΜΜΕΤ/ΝΤΕΣ ΠΟΥ ΣΥΓΚΕΝΤΡΩΣΑΝ ΤΗ ΒΑΘΜ. ΒΑΣΗΣ ΤΕΛΕΥΤΑΙΟΥ ΔΙΟΡΙΣΤΕΟΥ		ΕΝΣΤΑΣΕΙΣ			
		ΑΝΑ ΚΑΤΗΓ/ΡΙΑ	ΣΥΝΟΛΟ	ΑΝΑ ΚΑΤΗΓ/ΡΙΑ	ΣΥΝΟΛΟ	ΑΝΑ ΚΑΤΗΓ/ΡΙΑ	ΣΥΝΟΛΟ	ΑΝΑ ΚΑΤΗΓ/ΡΙΑ	ΣΥΝΟΛΟ	ΑΝΑ ΚΑΤΗΓ/ΡΙΑ	ΣΥΝΟΛΟ	ΚΕΝΩΝ	ΣΥΝΟΛΟ	ΑΝΑ ΚΑΤΗΓ/ΡΙΑ	ΣΥΝΟΛΟ	ΑΝΑ ΚΑΤΗΓ/ΡΙΑ	ΣΥΝΟΛΟ	ΔΕΚΤΕΣ	ΑΕΚΤΟΝ %	
8	ΕΚΠΑΙΔΕΥΤΙΚΩΝ (1Π/2008 – ΦΕΚ 267/3.6.08)	ΠΕ 120	120	ΠΕ 841	841	ΣΥΝΟΛΟ	841	ΣΥΜΜΕΤ. 83%	699	6										
9	ΕΚΠΑΙΔΕΥΤΙΚΩΝ (2Π/2008 – ΦΕΚ 5156.10.08)	ΠΕ 3.260	3.260	ΠΕ 33.857	33.857	ΣΥΝΟΛΟ	33.857													
10	ΕΚΠΑΙΔΕΥΤΙΚΩΝ (3Π/2008 – ΦΕΚ 5166.10.08)	ΠΕ 1.461	1.461	ΠΕ 39.013	39.013	ΣΥΝΟΛΟ	39.013													
11	ΕΚΠΑΙΔΕΥΤΙΚΩΝ (4Π/2008 – ΦΕΚ 531/15.10.08)	ΠΕ 87	87	ΠΕ 2.987	2.987	ΣΥΝΟΛΟ	2.987													
12	ΕΚΠΑΙΔΕΥΤΙΚΩΝ (5Π/2008 – ΦΕΚ 530/15.10.08)	ΠΕ 264	264	ΠΕ 4.788	4.788	ΣΥΝΟΛΟ	4.788													
ΣΥΝΟΛΙΚΑ ΓΙΑ ΔΙΑΓΙΣΜΟΥΣ 2008 ΣΕ ΕΞΕΛΙΞΗ		ΠΕ 5.737		ΠΕ 92.980		ΠΕ	92.980		ΠΕ 89		ΠΕ 5.737									
		ΤΕ 203	6.069	ΤΕ 5.770	107.563	ΤΕ	5.770	107.563	ΤΕ 0	89	ΤΕ 203	6.069	99%							
		ΔΕ 129		ΔΕ 8.813		ΔΕ	8.813		ΔΕ 0		ΔΕ 129									54
ΣΥΝΟΛΙΚΑ		ΠΕ 5.826		ΠΕ 92.980		ΠΕ	92.980		ΠΕ 89		ΠΕ 5.737									
		ΤΕ 203	6.158	ΤΕ 5.770	107.563	ΤΕ	5.770	107.563	ΤΕ 0	89	ΤΕ 203	6.069	99%							
		ΔΕ 129		ΔΕ 8.813		ΔΕ	8.813		ΔΕ 0		ΔΕ 129									0

ΦΕΚ ΔΙΟΡΙΣΤΕΩΝ

2Π/2007: 7.17/4.8.08

(1) Ο αριθμός των συμμετεχόντων που αναλογεί σε κάθε θέση έχει στραγγαλιστεί.

(2) Στο διαγωνισμό της ΥΠΑ (2Π/2007) αναφερόμαστε σε υποψηφίους και ως εκ τούτου δεν συμπεριλαμβάνονται στο συνολικό αριθμό των υποψηφίων.

(3) Το τεστ γενικών γνώσεων & δεξιοτήτων αποτελεί ειδική γραπτή δοκιμασία που δεν προκηρύσσεται για την κάλυψη συγκεκριμένων θέσεων, αλλά η επίδοση σε αυτό λειτουργεί ως επιπλέον βαθμολογούμενο κριτήριο στο πλαίσιο συμμετοχής σε διαδικασίες επιλογής προσωπικού με σειρά προτεραιότητας. Κατά την 31.12.2008 βρισκόταν στο στάδιο βαθμολόγησης. Οι υποψήφιοι της συγκεκριμένης διαδικασίας δεν συμπεριλαμβάνονται στο γενικό σύνολο.

(4) Ο διαγ/σμός των Μουσικών (1Π/2008) κατά την 31.12.2008 βρισκόταν στο στάδιο βαθμολόγησης.

(5) Οι λοιποί διαγωνισμοί των εκπαιδευτικών (2Π/2008, 3Π/2008, 4Π/2008, 5Π/2008) βρισκόταν κατά την 31.12.2008 στο στάδιο υποβολής υποψηφιοτήτων.

ΠΙΝΑΚΑΣ Θ'

**ΣΤΑΤΙΣΤΙΚΑ ΣΤΟΙΧΕΙΑ ΓΡΑΠΤΩΝ ΔΙΑΓΩΝΙΣΜΩΝ
ΓΙΑ ΤΟΥΣ ΟΠΟΙΟΥΣ ΠΡΑΓΜΑΤΟΠΟΙΗΘΗΚΑΝ ΑΝΑΠΛΗΡΩΣΕΙΣ ΚΑΤΑ ΤΟ ΕΤΟΣ 2008**

Α/Α	ΔΙΑΓΩΝΙΣΜΟΙ	ΚΑΛΥΨΗ ΜΕ ΑΝΑΠΛΗΡΩΣΗ		ΑΡΧΙΚΗ ΚΑΛΥΨΗ ΘΕΣΕΩΝ		ΠΟΣΟΣΤΟ ΑΝΑΠΛΗΡΩΣΗΣ
		ΑΝΑ ΚΑΤΗΓΟΡΙΑ	ΑΝΑ ΚΑΤΗΓΟΡΙΑ	ΑΝΑ ΚΑΤΗΓΟΡΙΑ	ΑΝΑ ΚΑΤΗΓΟΡΙΑ	
1	ΑΝΑΣΥΝΤΑΞΗ ΠΙΝΑΚΩΝ ΚΑΤΑΤΑΞΗΣ ΓΡΑΠΤΟΥ ΔΙΑΓΩΝΙΣΜΟΥ ΑΣΕΠ ΕΤΟΥΣ 1998 (8/1997 – ΦΕΚ 45/3.11.97 & ΑΝΑΣ/ΞΗΣ 124/30.6.05)	ΔΕ	1	ΔΕ	277	0,4%
2	ΔΙΑΦΟΡΟΙ ΦΟΡΕΙΣ ΤΟΥ ΔΗΜΟΣΙΟΥ ΤΟΜΕΑ (2/1Γ/2004 – ΦΕΚ 4/22.1.04)	ΔΕ	15	ΔΕ	582	2,6%
3	ΕΚΠΑΙΔΕΥΤΙΚΩΝ (10Π/2006 – ΦΕΚ 500/24.8.06, αναλυτικά κατά κλάδο βλ. πίνακα ΙΑ')	ΠΕ	379	ΠΕ	3.903	9,7%
4	ΤΡΑΠΕΖΑ ΤΗΣ ΕΛΛΑΔΟΣ (1Γ/2007 – ΦΕΚ 7/26.1.07)	ΠΕ	1	ΠΕ	58	1,7%
5	ΥΠΗΡΕΣΙΑ ΠΟΛΙΤΙΚΗΣ ΑΕΡΟΠΟΡΙΑΣ (2Γ/2007 – ΦΕΚ 462/30.11.07)	ΠΕ	4	ΠΕ	89	4,5%
ΣΥΝΟΛΑ		ΠΕ	384	ΠΕ	4.050	8,1%
		ΤΕ	0	ΤΕ	0	
		ΔΕ	16	ΔΕ	859	

ΠΙΝΑΚΑΣ: Γ'

**ΑΝΑΠΛΗΡΩΣΕΙΣ* ΠΑΛΑΙΟΤΕΡΩΝ ΓΡΑΠΤΩΝ ΔΙΑΓΩΝΙΣΜΩΝ
ΕΚΠΑΙΔΕΥΤΙΚΩΝ (προκήρυξη 10Π/2006)**

ΕΙΔΙΚΟΤΗΤΕΣ	ΚΑΛΥΨΗ ΘΕΣΕΩΝ ΜΕ ΑΝΑΠΛΗΡΩΣΗ	ΑΡΧΙΚΗ ΚΑΛΥΨΗ ΘΕΣΕΩΝ	ΠΟΣΟΣΤΟ ΑΝΑΠΛΗΡΩΣΗΣ
ΓΕΝΙΚΟΙ ΚΛΑΔΟΙ			
ΠΕ 01 ΘΕΟΛΟΓΩΝ	2	84	2,4%
ΠΕ 02 ΦΙΛΟΛΟΓΩΝ	29	840	3,5%
ΠΕ 03 ΜΑΘΗΜΑΤΙΚΩΝ	60	570	10,5%
ΠΕ 0401 ΦΥΣΙΚΩΝ	18	285	6,3%
ΠΕ 0402 ΧΗΜΙΚΩΝ	10	160	6,3%
ΠΕ 0404 ΒΙΟΛΟΓΩΝ	1	85	1,2%
ΠΕ 0405 ΓΕΩΛΟΓΩΝ	2	40	5,0%
ΠΕ 05 ΓΑΛΛΙΚΗΣ ΓΛΩΣΣΑΣ	20	240	8,3%
ΠΕ 06 ΑΓΓΛΙΚΗΣ ΓΛΩΣΣΑΣ	35	312	11,2%
ΠΕ 07 ΓΕΡΜΑΝΙΚΗΣ ΓΛΩΣΣΑΣ	67	39	171,8%
ΠΕ 08 ΚΑΛΛΙΤΕΧΝΙΚΩΝ ΜΑΘΗΜΑΤΩΝ	2	84	2,4%
ΠΕ 09 ΟΙΚΟΝΟΜΟΛΟΓΩΝ	8	84	9,5%
ΠΕ 10 ΚΟΙΝΩΝΙΟΛΟΓΩΝ	3	24	12,5%
ΠΕ 11 ΦΥΣΙΚΗΣ ΑΓΩΓΗΣ	12	72	16,7%
ΠΕ 13 ΝΟΜΙΚΩΝ & ΠΟΛΙΤ. ΕΠΙΣΤΗΜΩΝ	5	24	20,8%
ΠΕ 60 ΝΗΠΙΑΓΩΓΩΝ	105	960	10,9%
ΣΥΝΟΛΙΚΑ	379	3.903	9,7%

(*) Στον πίνακα εμφανίζονται μόνο οι ειδικότητες για τις οποίες πραγματοποιήθηκαν αναπληρώσεις εντός του 2008.

ΠΙΝΑΚΑΣ: ΙΑ'

B. ΔΙΑΓΩΝΙΣΜΟΙ ΜΕ ΣΕΙΡΑ ΠΡΟΤΕΡΑΙΟΤΗΤΑΣ

ΣΥΓΚΕΝΤΡΩΤΙΚΑ ΣΤΑΤΙΣΤΙΚΑ ΣΤΟΙΧΕΙΑ ΔΙΑΓΩΝΙΣΜΩΝ ΑΣΕΠ ΜΕ ΣΕΙΡΑ ΠΡΟΤΕΡΑΙΟΤΗΤΑΣ ΤΩΝ ΟΠΟΙΩΝ ΔΙΑΔΙΚΑΣΙΕΣ ΔΙΕΞΗΧΘΗΣΑΝ ΚΑΤΑ ΤΟ ΕΤΟΣ 2008

ΑΝΑΠΗΡΟΣΕΙΣ		
ΔΙΑΓΩΝΙΣΜΟΙ ΠΑΡΕΛΘΟΝΤΩΝ	ΔΙΑΓΩΝΙΣΜΟΙ ΤΡΕΧΟΝΤΟΣ	
κάλυψη με ασφαλή ανταπλρ.	κάλυψη με ασφαλή ανταπλρ. με κάλυψη θέσεων	0
3.369	16.440	0
		3.369 (20,5%)

1

ΑΡΙΘΜΟΣ ΔΙΑΓΩΝΙΣΜΩΝ	ΘΕΣΕΙΣ		ΥΠΟΨΗΦΙΟΙ		ΚΑΛΥΨΗ ΘΕΣΕΩΝ		ΚΕΝΕΣ ΘΕΣΕΙΣ	
	διαγ/σμοί παρελθόντων	διαγ/σμοί τρέχοντος	διαγ/σμοί παρελθόντων	διαγ/σμοί τρέχοντος	διαγ/σμοί παρελθόντων	διαγ/σμοί τρέχοντος	διαγ/σμοί παρελθόντων	διαγ/σμοί τρέχοντος
7	3	3.227	107.315	4.241	231	21	7	
10		3.465	111.556		3.437	28		

2

ΕΝΣΤΑΣΕΙΣ ΠΟΥ ΕΞΕΤΑΣΤΗΚΑΝ				ΕΝΣΤΑΣΕΙΣ ΠΟΥ ΕΞΕΤΑΣΤΗΚΑΝ			
ΣΥΝΟΛΑ		ΔΕΚΤΕΣ		ΣΥΝΟΛΑ		ΔΕΚΤΕΣ	
διαγ/σμοί παρελθόντων	διαγ/σμοί τρέχοντος	διαγ/σμοί παρελθόντων	διαγ/σμοί τρέχοντος	διαγ/σμοί παρελθόντων	διαγ/σμοί τρέχοντος	διαγ/σμοί παρελθόντων	διαγ/σμοί τρέχοντος
1.656	124	144	23	0	0	0	0
1.780	167						
						9,4%	
ΑΝΤΙΡΡΗΞΕΙΣ ΠΟΥ ΕΞΕΤΑΣΤΗΚΑΝ				ΑΝΤΙΡΡΗΞΕΙΣ ΠΟΥ ΕΞΕΤΑΣΤΗΚΑΝ			
ΣΥΝΟΛΑ		ΔΕΚΤΕΣ		ΣΥΝΟΛΑ		ΔΕΚΤΕΣ	
διαγ/σμοί παρελθόντων	διαγ/σμοί τρέχοντος	διαγ/σμοί παρελθόντων	διαγ/σμοί τρέχοντος	διαγ/σμοί παρελθόντων	διαγ/σμοί τρέχοντος	διαγ/σμοί παρελθόντων	διαγ/σμοί τρέχοντος
0	0	0	0	0	0	0	0
0	0						
ΑΙΤΗΣΕΙΣ ΘΕΡΑΠΕΙΑΣ ΠΟΥ ΕΞΕΤΑΣΤΗΚΑΝ				ΑΙΤΗΣΕΙΣ ΘΕΡΑΠΕΙΑΣ ΠΟΥ ΕΞΕΤΑΣΤΗΚΑΝ			
ΣΥΝΟΛΑ		ΔΕΚΤΕΣ		ΣΥΝΟΛΑ		ΔΕΚΤΕΣ	
διαγ/σμοί παρελθόντων	διαγ/σμοί τρέχοντος	διαγ/σμοί παρελθόντων	διαγ/σμοί τρέχοντος	διαγ/σμοί παρελθόντων	διαγ/σμοί τρέχοντος	διαγ/σμοί παρελθόντων	διαγ/σμοί τρέχοντος
64	0	6	0	64	0	6	0
64	6						
						9,4%	

3

ΑΡΙΘΜΟΣ ΔΙΑΓΩΝΙΣΜΩΝ	ΘΕΣΕΙΣ		ΥΠΟΨΗΦΙΟΙ	
	διαγ/σμοί παρελθόντων	διαγ/σμοί τρέχοντος	διαγ/σμοί παρελθόντων	διαγ/σμοί τρέχοντος
-	3	657	37.764	40.780
3		2.276	78.544	

4

ΑΡΙΘΜΟΣ ΔΙΑΓΩΝΙΣΜΩΝ	ΘΕΣΕΙΣ		ΥΠΟΨΗΦΙΟΙ	
	διαγ/σμοί παρελθόντων	διαγ/σμοί τρέχοντος	διαγ/σμοί παρελθόντων	διαγ/σμοί τρέχοντος
0	6	0	0	53.659
6		4.170	53.659	

5

ΣΥΝΟΛΟ ΔΙΑΓΩΝΙΣΜΩΝ	ΣΥΝΟΛΟ ΘΕΣΕΩΝ		ΣΥΝΟΛΟ ΥΠΟΨΗΦΙΩΝ	
	διαγ/σμοί παρελθόντων	διαγ/σμοί τρέχοντος	διαγ/σμοί παρελθόντων	διαγ/σμοί τρέχοντος
7	12	3.884	145.079	98.680
19		9.911	243.759	

ΕΝΣΤΑΣΕΙΣ	
διαγ/σμοί παρελθόντων	διαγ/σμοί τρέχοντος
490	680
1.170	

1. ΔΙΑΓΩΝΙΣΜΟΙ ΣΕ ΔΙΑΔΙΚΑΣΙΑ ΑΝΑΠΗΡΟΣΗΣ (βλ. πίνακα Γ')
2. ΔΙΑΓΩΝΙΣΜΟΙ ΠΟΥ ΟΛΟΚΛΗΡΩΘΗΚΑΝ (βλ. πίνακα ΙΔ')
3. ΔΙΑΓΩΝΙΣΜΟΙ ΣΕ ΔΙΑΔΙΚΑΣΙΑ ΠΡΟΣΦΟΡΙΩΝ ΑΠΟΤΕΛΕΣΜΑΤΩΝ (βλ. πίνακα ΙΕ')
4. ΔΙΑΓΩΝΙΣΜΟΙ ΣΕ ΕΞΕΙΣΗ (βλ. πίνακα ΙΣΤ')
5. ΣΥΝΟΛΙΚΑ ΓΙΑ ΟΛΟΥΣ ΤΟΥΣ ΔΙΑΓΩΝΙΣΜΟΥΣ ΑΝΕΞΑΡΤΗΤΩΣ ΣΤΑΔΙΟΥ ΔΙΕΞΑΓΩΓΗΣ (*)

ΕΝΣΤΑΣΕΙΣ - ΑΝΤΙΡΡΗΞΕΙΣ - ΑΙΤΗΣΕΙΣ ΘΕΡΑΠΕΙΑΣ ΠΟΥ ΕΞΕΤΑΣΤΗΚΑΝ ΕΝΤΟΣ ΤΟΥ 2008					
ΕΝΣΤΑΣ.	ΔΕΚΤΕΣ	ΑΝΤΙΡΡ.	ΔΕΚΤΕΣ	ΑΙΤ ΘΕΡΑΠ.	ΔΕΚΤΕΣ
1.780	9,4%	0	64	9,4%	

ΣΥΝΟΛΙΚΗ ΚΑΛΥΨΗ ΘΕΣΕΩΝ		ΣΥΝΟΛΟ ΚΕΝΩΝ ΘΕΣΕΩΝ	
διαγ/σμοί παρελθόντων	διαγ/σμοί τρέχοντος	διαγ/σμοί παρελθόντων	διαγ/σμοί τρέχοντος
3.206	231	21	7
3.437		28	

ΣΥΝΟΛΟ ΔΙΑΓΩΝΙΣΜΩΝ		ΣΥΝΟΛΟ ΘΕΣΕΩΝ		ΣΥΝΟΛΟ ΚΕΝΩΝ ΘΕΣΕΩΝ	
διαγ/σμοί παρελθόντων	διαγ/σμοί τρέχοντος	διαγ/σμοί παρελθόντων	διαγ/σμοί τρέχοντος	διαγ/σμοί παρελθόντων	διαγ/σμοί τρέχοντος
3.369	16.440	0	16.440	0	0
3.369	16.440				
				16.440	

(*) Για 4 διαγωνισμούς (προκ/ξεις 6Κ/2007, 1Κ/2008, 4Κ/2008 & 5Κ/2008) που κατά την 31.12.2008 βρίσκονταν (ανά κατηγορία ή ειδικότητα) σε διαφορετικό στάδιο διεξαγωγής, βλ. τους αναλυτικούς πίνακες.

ΠΙΝΑΚΑΣ: ΙΒ'

**ΣΤΑΤΙΣΤΙΚΑ ΣΤΟΙΧΕΙΑ ΔΙΑΓΩΝΙΣΜΩΝ ΑΣΕΠ ΜΕ ΣΕΙΡΑ ΠΡΟΤΕΡΑΙΟΤΗΤΑΣ
ΓΙΑ ΤΟΥΣ ΟΠΟΙΟΥΣ ΠΡΑΓΜΑΤΟΠΟΙΗΘΗΚΑΝ ΑΝΑΠΛΗΡΩΣΕΙΣ ΤΟ 2008**

Α/Α	ΑΡΙΘΜΟΣ ΠΡΟΚ/ΞΗΣ & ΦΕΚ	ΚΑΛΥΨΗ ΘΕΣΕΩΝ ΜΕ ΑΝΑΠΛΗΡΩΣΗ	ΑΡΧΙΚΗ ΚΑΛΥΨΗ ΘΕΣΕΩΝ	ΠΟΣΟΣΤΟ ΑΝΑΠΛΗΡΩΣΗΣ
1	12/9Κ/2003 – 159/26.6.03	2	341	0,6%
2	25/21Κ/2003 – 612/12.11.03	2	187	1,1%
3	4/3Κ/2004 – 20/3.2.04	13	422	3,1%
4	8/6Κ/2004 – 32/5.2.04	1	46	2,2%
5	9/7Κ/2004 – 30/5.2.04	2	100	2,0%
6	10/8Κ/2004 – 39/9.2.04	75	1.192	6,3%
7	17/12Κ/2004 – 327/3.9.04	446	1.331	33,5%
8	19/14Κ/2004 – 365/24.9.04	9	154	5,8%
9	20/15Κ/2004 – 385/30.9.04	45	239	18,8%
10	21/16Κ/2004 – 393/6.10.04	5	73	6,8%
11	22/17Κ/2004 – 426/25.10.04	18	282	6,4%
12	23/18Κ/2004 – 452/10.11.04	11	120	9,2%
13	24/19Κ/2004 – 471/23.11.04	161	521	30,9%
14	26/20Κ/2004 – 537/29.12.04	8	60	13,3%
15	27/21Κ/2004 – 536/29.12.04	238	420	56,7%
16	3Κ/2005 – 100/21.6.04	2	410	0,5%
17	5Κ/2005 – 116/27.6.05	50	252	19,8%
18	7Κ/2005 – 104/22.6.05	5	59	8,5%
19	8Κ/2005 – 106/23.6.05	11	77	14,3%
20	9Κ/2005 – 110/24.6.05	42	141	29,8%
21	11Κ/2005 – 606/16.12.05	5	13	38,5%
22	2Κ/2006 – 90/4.4.06	116	683	17,0%
23	3Κ/2006 – 260/4.7.06	312	766	40,7%
24	4Κ/2006 – 261/4.7.06	229	1.400	16,4%
25	5Κ/2006 – 259/4.7.06	284	957	29,7%
26	6Κ/2006 – 276/7.7.06	153	585	26,2%
27	7Κ/2006 – 475/11.8.06	266	1.952	13,6%
28	8Κ/2006 – 513/29.8.06	136	230	59,1%
29	9Κ/2006 – 542/5.9.06	50	143	35,0%
30	11Κ/2006 – 578/2.10.06	209	1.176	17,8%
31	12Κ/2006 – 594/19.10.06	57	207	27,5%
32	14Κ/2006 – 633/22.12.06	2	172	1,2%
33	15Κ/2006 – 636/29.12.06	119	308	38,6%
34	2Κ/2007 – 74/17.4.07	132	841	15,7%
35	4Κ/2007 – 218/18.07.07	140	524	26,7%
36	5Κ/2007 – 449/28.11.07	13	56	23,2%
Σ Υ Ν Ο Λ Α		3.369	16.440	20,5%

ΠΙΝΑΚΑΣ: ΙΓ'

ΣΤΑΤΙΣΤΙΚΑ ΣΤΟΙΧΕΙΑ ΔΙΑΓΩΝΙΣΜΩΝ ΑΣΕΠ ΜΕ ΣΕΙΡΑ ΠΡΟΤΕΡΑΙΟΤΗΤΑΣ
ΤΩΝ ΟΠΟΙΩΝ ΟΙ ΔΙΑΔΙΚΑΣΙΕΣ ΟΛΟΚΛΗΡΩΘΗΚΑΝ ΚΑΤΑ ΤΟ ΕΤΟΣ 2008

Α/Α	ΑΡΙΘΜΟΣ ΠΡΟΚ/ΞΗΣ & ΦΕΚ	ΥΠΟΥΡΓΕΙΑ & ΦΟΡΕΙΣ	ΘΕΣΕΙΣ		ΥΠΟΨΗΦΙΟΙ		ΚΑΛΥΨΗ ΘΕΣΕΩΝ			ΕΝΣΤΑΣΕΙΣ			ΑΝΤΙΡΡΗΣΕΙΣ		ΑΙΤΗΣΕΙΣ ΘΕΡΑΠΕΙΑΣ		
			ΑΝΑ ΚΑΤΗΓΟΡΙΑ	ΣΥΝΟΛΟ	ΑΝΑ ΚΑΤΗΓΟΡΙΑ	ΣΥΝΟΛΟ	ΑΝΑ ΚΑΤΗΓΟΡΙΑ	ΣΥΝΟΛΟ	ΑΝΑ ΚΑΤΗΓΟΡΙΑ	ΣΥΝΟΛΟ	ΑΝΑ ΚΑΤΗΓΟΡΙΑ	ΣΥΝΟΛΟ	ΑΝΑ ΚΑΤΗΓΟΡΙΑ	ΣΥΝΟΛΟ	ΑΝΑ ΚΑΤΗΓΟΡΙΑ	ΣΥΝΟΛΟ	ΑΝΑ ΚΑΤΗΓΟΡΙΑ
ΔΙΑΓΩΝΙΣΜΟΙ ΠΑΡΕΛΘΟΝΤΩΝ ΕΤΩΝ																	
1	3Κ/2006 260/4.7.06	ΔΙΑΦΟΡΑ ΑΣΦΑΛΙΣΤΙΚΑ ΤΑΜΕΙΑ - ΛΟΙΠΟΙ ΟΡΓΑΝΙΣΜΟΙ	ΠΕ 5	5	ΠΕ 243	243	ΠΕ 5	5	100%	0	6	0	0	0	0	0	0
2	2Κ/2007 74/17.4.07	ΔΙΑΦΟΡΑ ΥΠΟΥΡΓΕΙΑ	ΥΕ 841	841	ΥΕ 52.756	52.756	ΥΕ 841	841	100%	26	328	0	0	0	0	2	18
3	3Κ/2007 226/20.7.07	ΔΙΑΦΟΡΟΙ ΦΟΡΕΙΣ ΤΟΥ ΔΗΜΟΣΙΟΥ ΤΟΜΕΑ	ΠΕ 205	748	ΠΕ 3.131	12.327	ΠΕ 204	741	99%	47	398	0	0	0	4	25	29
			ΤΕ 176		ΤΕ 3.386		ΤΕ 176										
4	4Κ/2007 218/18.7.07	ΚΕΝΤΡΑ ΕΞΥΠΗΡΕΤΗΣΗΣ ΠΟΛΙΤΩΝ	ΔΕ 367	524	ΔΕ 5.810	2.208	ΔΕ 361	524	100%	10	128	0	0	0	0	0	9
			ΠΕ 299		ΠΕ 966		ΠΕ 299										
5	5Κ/2007 449/28.11.07	ΔΙΑΦΟΡΑ ΥΠΟΥΡΓΕΙΑ	ΤΕ 9	59	ΤΕ 160	1.107	ΤΕ 9	56	95%	0	78	0	0	0	0	1	1
			ΔΕ 18		ΔΕ 344		ΔΕ 15										
6 (*)	6Κ/2007 485/14.12.07	ΔΙΑΦΟΡΟΙ ΦΟΡΕΙΣ ΤΟΥ ΔΗΜΟΣΙΟΥ ΤΟΜΕΑ	ΠΕ 443	443	ΠΕ 17.628	17.628	ΠΕ 432	432	98%	32	208	0	0	0	0	0	0
			ΠΕ 123		ΠΕ 5.151		ΠΕ 123										
7	7Κ/2007 486/14.12.07	ΑΓΡΟΤΙΚΗ ΤΡΑΠΕΖΑ ΕΛΛΑΔΟΣ	ΤΕ 300	607	ΤΕ 3.884	21.046	ΤΕ 300	607	100%	29	366	0	0	0	0	7	7
			ΔΕ 180		ΔΕ 11.649		ΔΕ 180										
			ΥΕ 4		ΥΕ 362		ΥΕ 4										
			ΠΕ 1.107	3.227	ΠΕ 27.722	107.315	ΠΕ 1.095	3.206	99%	144	1.512	0	1.656	0	6	58	64
			ΤΕ 577		ΤΕ 7.765		ΤΕ 577										
			ΔΕ 698		ΔΕ 18.710		ΔΕ 689										
			ΥΕ 845		ΥΕ 53.118		ΥΕ 845										
			ΣΥΝΟΛΑ ΔΙΑΓΩΝΙΣΜΩΝ ΠΑΡΕΛΘΟΝΤΩΝ ΕΤΩΝ														

ΠΙΝΑΚΑΣ: ΙΔ' (συνεχίζεται)

Α/Α	ΑΡΙΘΜΟΣ ΠΡΟΚ/ΞΗΣ & ΦΕΚ	ΥΠΟΥΡΓΕΙΑ & ΦΟΡΕΙΣ	ΘΕΣΕΙΣ		ΥΠΟΨΗΦΙΟΙ		ΚΑΛΥΨΗ ΘΕΣΕΩΝ		ΕΝΣΤΑΣΕΙΣ			ΑΝΤΙΡΡΗΣΕΙΣ		ΑΙΤΗΣΕΙΣ ΘΕΡΑΠΕΙΑΣ			
			ΑΝΑ ΚΑΤΗΓΟΡΙΑ	ΣΥΝΟΛΟ	ΑΝΑ ΚΑΤΗΓΟΡΙΑ	ΣΥΝΟΛΟ	ΑΝΑ ΚΑΤΗΓΟΡΙΑ	ΣΥΝΟΛΟ	ΔΕΚΤΕΣ	ΜΗ ΔΕΚΤΕΣ	ΕΚΠΡΟΨ.	ΔΕΚΤΕΣ	ΜΗ ΔΕΚΤΕΣ	ΔΕΚΤΕΣ	ΜΗ ΔΕΚΤΕΣ	ΣΥΝΟΛΟ	
8 (*)	1Κ/2008 11/18.3.08	ΑΓΡΟΤΙΚΗΣ ΑΝΑΠΤΥΞΗΣ & ΤΡΟΦΙΜΩΝ - ΑΝΑΠΤΥΞΗΣ	ΤΕ	78	ΤΕ	3.744	ΤΕ	78	100%	20	78	0	98	0	0	0	
			ΔΕ	8	ΔΕ	174	ΔΕ	8	16	100%	3	9	0	12	0	0	0
			ΠΕ	144	ΠΕ	206	ΠΕ	137	95%	0	14	0	14	0	0	0	0
9 (*)	4Κ/2008 294/26.6.2008	ΠΑΝΕΠΙΣΤΗΜΙΟ ΠΕΛΟΠΟΝΗΣΟΥ	ΤΕ	8	ΤΕ	117	ΤΕ	8	100%	0	0	0	0	0	0	0	
			ΔΕ	8	ΔΕ	174	ΔΕ	8	16	100%	3	9	0	12	0	0	0
			ΠΕ	144	ΠΕ	206	ΠΕ	137	95%	0	14	0	14	0	0	0	0
10 (*)	5Κ/2008 302/30.6.08	ΥΓΕΙΑΣ & ΚΟΙΝΩΝΙΚΗΣ ΑΝΑΗΛΕΓΓΥΗΣ - 417 ΝΟΣΗΛΕΥΤΙΚΟ ΙΔΡΥΜΑ Μ.Τ.Σ.	ΤΕ	86	ΤΕ	3.861	ΤΕ	86	97%	23	101	0	124	0	0	0	
			ΔΕ	8	ΔΕ	174	ΔΕ	8	144	97%	0	14	0	14	0	0	0
			ΠΕ	144	ΠΕ	206	ΠΕ	137	95%	0	14	0	14	0	0	0	0
ΣΥΝΟΛΑ ΔΙΑΓΩΝΙΣΜΩΝ 2008			ΤΕ	144	ΤΕ	206	ΤΕ	137	97%	23	101	0	124	0	0	0	
			ΔΕ	8	ΔΕ	174	ΔΕ	8	97%	0	14	0	14	0	0	0	
			ΠΕ	144	ΠΕ	206	ΠΕ	137	95%	0	14	0	14	0	0	0	
			ΤΕ	86	ΤΕ	3.861	ΤΕ	86	97%	23	101	0	124	0	0	0	
			ΔΕ	8	ΔΕ	174	ΔΕ	8	97%	0	14	0	14	0	0	0	
			ΠΕ	144	ΠΕ	206	ΠΕ	137	95%	0	14	0	14	0	0	0	
ΓΕΝΙΚΑ ΣΥΝΟΛΑ			ΤΕ	1.251	ΤΕ	27.928	ΤΕ	1.232	99%	167	1.613	0	1.780	0	6	58	
			ΔΕ	663	ΔΕ	11.626	ΔΕ	663	99%	0	0	0	0	0	0	0	
			ΔΕ	706	ΔΕ	18.884	ΔΕ	697	99%	167	1.613	0	1.780	0	6	58	
			ΥΕ	845	ΥΕ	53.118	ΥΕ	845	99%	0	0	0	0	0	0	0	

ΠΙΝΑΚΑΣ: ΙΔ'

ΦΕΚ ΔΙΟΡΙΣΤΕΩΝ

3Κ/2006: 75/1.2.08, 142/22.2.08	6Κ/2007: 1143/19.12.08
2Κ/2007: 477/21.5.08	7Κ/2007: 1060/17.11.08, 932/8.10.08, 967/17.10.08
3Κ/2007: 925/6.10.08, 697/30.7.08, 777/21.8.08, 848/12.9.08	1Κ/2008: 1157/24.12.08
4Κ/2007: 271/27.3.08, 56/22.1.08, 255/19.3.08	4Κ/2008: 1176/31.12.08
5Κ/2007: 646/15.7.08, 700/30.7.08	5Κ/2008: 1181/31/12.08

(*) Για **657 θέσεις** κατηγορίας **ΤΕ & ΔΕ** του διαγωνισμού **6Κ/2007** η διαδικασία επιλογής βρισκόταν κατά την 31.12.2008 στο στάδιο έκδοσης προσωρινών αποτελεσμάτων (βλ. πίνακα ΙΕ').
 Για **179 θέσεις** κατηγορίας **ΠΕ & ΔΕ** του διαγωνισμού **1Κ/2008** η διαδικασία επιλογής βρισκόταν κατά την 31.12.2008 στο στάδιο έκδοσης προσωρινών αποτελεσμάτων (βλ. πίνακα ΙΕ').
 Για **8 θέσεις** κατηγορίας **ΠΕ** του διαγωνισμού **4Κ/2008** η διαδικασία επιλογής βρισκόταν κατά την 31.12.2008 στο στάδιο έκδοσης προσωρινών αποτελεσμάτων (βλ. πίνακα ΙΕ').
 Για **997 θέσεις** κατηγορίας **ΤΕ** του διαγωνισμού **5Κ/2008** η διαδικασία επιλογής βρισκόταν κατά την 31.12.2008 στο στάδιο έκδοσης προσωρινών αποτελεσμάτων (βλ. πίνακα ΙΕ'), ενώ για **572 θέσεις** κατηγορίας **ΔΕ** η διαδικασία επιλογής βρισκόταν σε εξέλιξη (βλ. πίνακα ΙΣΤ').

ΣΤΑΤΙΣΤΙΚΑ ΣΤΟΙΧΕΙΑ ΔΙΑΓΩΝΙΣΜΩΝ ΑΣΕΠ ΜΕ ΣΕΙΡΑ ΠΡΟΤΕΡΑΙΟΤΗΤΑΣ
ΤΩΝ ΟΠΟΙΩΝ ΤΑ ΠΡΟΣΩΡΙΝΑ ΑΠΟΤΕΛΕΣΜΑΤΑ ΕΚΔΟΘΗΚΑΝ ΚΑΤΑ ΤΟ ΕΤΟΣ 2008

Α/Α	ΑΡΙΘΜΟΣ ΠΡΟΚ/ΞΗΣ & ΦΕΚ	ΥΠΟΥΡΓΕΙΑ & ΦΟΡΕΙΣ	ΘΕΣΕΙΣ		ΥΠΟΨΗΦΙΟΙ		ΕΝΣΤΑΣΕΙΣ			
			ΑΝΑ ΚΑΤΗΓΟΡΙΑ	ΣΥΝΟΛΟ	ΑΝΑ ΚΑΤΗΓΟΡΙΑ	ΣΥΝΟΛΟ	ΔΕΚΤΕΣ	ΜΗ ΔΕΚΤΕΣ	ΕΚΠΡΟΦ.	ΣΥΝΟΛΟ
ΔΙΑΓΩΝΙΣΜΟΙ ΠΑΡΕΛΘΟΝΤΩΝ ΕΤΩΝ										
- (*)	6Κ/2007 485/14.12.07	ΔΙΑΦΟΡΟΙ ΦΟΡΕΙΣ ΤΟΥ ΔΗΜΟΣΙΟΥ ΤΟΜΕΑ	ΤΕ	216	ΤΕ	8.886	37.764			490
			ΔΕ	441	ΔΕ	28.878				
			ΠΕ	0	ΠΕ	0				
			ΤΕ	216	ΤΕ	8.886	37.764			490
			ΔΕ	441	ΔΕ	28.878				
			ΥΕ	0	ΥΕ	0				
ΜΕΡΙΚΑ ΣΥΝΟΛΑ ΠΑΡΕΛΘΟΝΤΩΝ ΕΤΩΝ			657		657					490
ΔΙΑΓΩΝΙΣΜΟΙ ΕΤΟΥΣ 2008										
- (*)	1Κ/2008 11/18.3.08	ΑΓΡΟΤΙΚΗΣ ΑΝΑΠΤΥΞΗΣ & ΤΡΟΦΙΜΩΝ - ΑΝΑΠΤΥΞΗΣ	ΠΕ	155	ΠΕ	2.911	3.717			135
			ΔΕ	24	ΔΕ	806				
1	2Κ/2008 14/7.4.08	ΔΙΑΦΟΡΑ ΥΠΟΥΡΓΕΙΑ	ΥΕ	175	ΥΕ	8.193	8.193			76
2	3Κ/2008 226/16.5.08	ΔΙΑΦΟΡΑ ΥΠΟΥΡΓΕΙΑ & ΦΟΡΕΙΣ ΤΟΥ ΔΗΜΟΣΙΟΥ ΤΟΜΕΑ	ΠΕ	172	ΠΕ	9.201	21.647			237
			ΤΕ	61	ΤΕ	3.726				
			ΔΕ	92	ΔΕ	8.720				
- (*)	4Κ/2008 294/26.6.08	ΠΑΝΕΠΙΣΤΗΜΙΟ ΠΕΛΟΠΟΝΝΗΣΟΥ	ΠΕ	8	ΠΕ	205	205			5
- (*)	5Κ/2008 302/30.6.08	ΥΓΕΙΑΣ & ΚΟΙΝΩΝΙΚΗΣ ΑΛΛΗΛΕΓΓΥΗΣ - 417 ΝΟΣΗΛΕΥΤΙΚΟ ΙΔΡΥΜΑ Μ.Τ.Σ.	ΤΕ	887	ΤΕ	5.458	5.458			199

ΠΙΝΑΚΑΣ: ΙΕ' (συνεχίζεται)

Α/Α	ΑΡΙΘΜΟΣ ΠΡΟΚ/ΕΗΣ & ΦΕΚ	ΥΠΟΥΡΓΕΙΑ & ΦΟΡΕΙΣ	ΘΕΣΕΙΣ		ΥΠΟΨΗΦΙΟΙ			ΕΝΣΤΑΣΕΙΣ		
			ΑΝΑ ΚΑΤΗΓΟΡΙΑ	ΣΥΝΟΛΟ	ΑΝΑ ΚΑΤΗΓΟΡΙΑ	ΣΥΝΟΛΟ	ΔΕΚΤΕΣ	ΜΗ ΔΕΚΤΕΣ	ΕΚΠΡΟΘ.	ΣΥΝΟΛΟ
3	7Κ/2008 391/13.8.08	ΥΓΕΙΑΣ & ΚΟΙΝΩΝΙΚΗΣ ΑΛΛΗΛΕΓΓΥΗΣ - 417 ΝΟΣΗΛΕΥΤΙΚΟ ΙΔΡΥΜΑ Μ.Τ.Σ.	ΠΕ	41	ΠΕ	1.386	1.560			28
			ΤΕ	4	ΤΕ	174				
			ΠΕ	376	ΠΕ	13.703				
			ΤΕ	952	ΤΕ	9.358				
ΜΕΡΙΚΑ ΣΥΝΟΛΑ ΕΤΟΥΣ 2008			ΔΕ	116	ΔΕ	9.526	40.780		680	
			ΥΕ	175	ΥΕ	8.193				
			ΠΕ	376	ΠΕ	13.703				
ΓΕΝΙΚΑ ΣΥΝΟΛΑ			ΤΕ	1.168	ΤΕ	18.244	78.544		1.170	
			ΔΕ	557	ΔΕ	38.404				
			ΥΕ	175	ΥΕ	8.193				
			ΣΥΝΟΛΟ	2.276	ΣΥΝΟΛΟ	78.544				

ΠΙΝΑΚΑΣ: ΙΕ'

(*) Για 443 θέσεις κατηγορίας ΠΕ του διαγωνισμού 6Κ/2007 η διαδικασία επιλογής είχε ολοκληρωθεί κατά την 31.12.2008 (βλ. πίνακα ΙΔ'). Για 78 θέσεις κατηγορίας ΤΕ του διαγωνισμού 1Κ/2008 η διαδικασία επιλογής είχε ολοκληρωθεί κατά την 31.12.2008 (βλ. πίνακα ΙΑ'). Για 16 θέσεις κατηγορίας ΤΕ & ΔΕ του διαγωνισμού 4Κ/2008 η διαδικασία επιλογής είχε ολοκληρωθεί κατά την 31.12.2008 (βλ. πίνακα ΙΔ'). Για 144 θέσεις κατηγορίας ΠΕ του διαγωνισμού 5Κ/2008 η διαδικασία επιλογής είχε ολοκληρωθεί κατά την 31.12.2008 (βλ. πίνακα ΙΔ'), ενώ για 572 θέσεις κατηγορίας ΔΕ η διαδικασία επιλογής βρισκόταν σε εξέλιξη (βλ. πίνακα ΙΣΤ').

**ΣΤΑΤΙΣΤΙΚΑ ΣΤΟΙΧΕΙΑ ΔΙΑΓΩΝΙΣΜΩΝ ΑΣΕΠ ΜΕ ΣΕΙΡΑ ΠΡΟΤΕΡΑΙΟΤΗΤΑΣ
ΠΟΥ ΚΑΤΑ ΤΗΝ 31.12.2008 ΒΡΙΣΚΟΝΤΑΝ ΣΕ ΔΙΑΔΙΚΑΣΙΑ ΕΞΕΛΙΞΗΣ**

Α/Α	ΑΡΙΘΜΟΣ ΠΡΟΚ/ΞΗΣ & ΦΕΚ	ΥΠΟΥΡΓΕΙΑ & ΦΟΡΕΙΣ	ΘΕΣΕΙΣ			ΥΠΟΨΗΦΙΟΙ		
			ΑΝΑ ΚΑΤΗΓΟΡΙΑ	ΣΥΝΟΛΟ		ΑΝΑ ΚΑΤΗΓΟΡΙΑ	ΣΥΝΟΛΟ	
ΔΙΑΓΩΝΙΣΜΟΙ ΕΤΟΥΣ 2008								
- (*)	5Κ/2008 302/30.6.08	ΥΓΕΙΑΣ & ΚΟΙΝΩΝΙΚΗΣ ΑΛΛΗΛΕΓΓΥΗΣ - 417 ΝΟΣΗΛΕΥΤΙΚΟ ΙΔΡΥΜΑ Μ.Τ.Σ.	ΔΕ	572	572	ΔΕ	12.428	12.428
1	6Κ/2008 362/24.7.08 422/26.8.08	ΔΙΑΦΟΡΑ ΥΠΟΥΡΓΕΙΑ & ΦΟΡΕΙΣ ΤΟΥ ΔΗΜΟΣΙΟΥ ΤΟΜΕΑ	ΠΕ	268	973	ΠΕ	5.377	15.443
			ΤΕ	174		ΤΕ	3.733	
			ΔΕ	531		ΔΕ	6.333	
2	7Κ/2008 391/13.8.08	ΕΣΩΤΕΡΙΚΩΝ ΔΗΜΟΣΙΑΣ ΔΙΟΙΚΗΣΗΣ & ΑΠΟΚΕΝΤΡΩΣΗΣ	ΔΕ	77	77	ΔΕ	1.895	1.895
3	8Κ/2008 508/06.10.08	ΔΙΑΦΟΡΑ ΥΠΟΥΡΓΕΙΑ & ΦΟΡΕΙΣ ΤΟΥ ΔΗΜΟΣΙΟΥ ΤΟΜΕΑ	ΠΕ	305	1.215	ΠΕ	11.774	16.526
			ΤΕ	92		ΤΕ	4.752	
			ΔΕ	818		ΔΕ	-	
4	9Κ/2008 575/3.11.08	ΑΓΡΟΤΙΚΗ ΤΡΑΠΕΖΑ ΕΛΛΑΔΟΣ	ΠΕ	182	909	ΠΕ	6.720	6.720
			ΤΕ	273		ΤΕ	-	
			ΔΕ	454		ΔΕ	-	
5	10Κ/2008 639/28.11.08	ΔΙΑΦΟΡΑ ΥΠΟΥΡΓΕΙΑ	ΥΕ	417	417	ΥΕ	-	0
6	11/2008 689/29.12.08	ΑΝΩΤΑΤΟ ΣΥΜΒΟΥΛΙΟ ΕΠΙΛΟΓΗΣ ΠΡΟΣΩΠΙΚΟΥ	ΠΕ	4	7	ΠΕ	87	647
			ΔΕ	3		ΔΕ	560	
ΓΕΝΙΚΑ ΣΥΝΟΛΑ			ΠΕ	759	4.170	ΠΕ	23.958	53.659
			ΤΕ	539		ΤΕ	8.485	
			ΔΕ	2.455		ΔΕ	21.216	
			ΥΕ	417		ΥΕ	0	

ΠΙΝΑΚΑΣ: ΙΣΤ'

(*) Για 144 θέσεις κατηγορίας ΠΕ του διαγωνισμού 5Κ/2008 η διαδικασία επιλογής κατά την 31.12.2008 είχε ολοκληρωθεί (βλ. πίνακα ΙΔ'), ενώ για 887 θέσεις κατηγορίας ΤΕ η διαδικασία επιλογής βρισκόταν στο στάδιο έκδοσης προσωρινών αποτελεσμάτων (βλ. πίνακα ΙΕ').

**ΑΝΑΠΛΗΡΩΣΕΙΣ ΘΕΣΕΩΝ ΠΟΥ ΠΡΑΓΜΑΤΟΠΟΙΗΘΗΚΑΝ ΚΑΤΑ ΤΟ ΕΤΟΣ 2008
ΑΠΟ ΚΥΛΙΟΜΕΝΟΥΣ ΠΙΝΑΚΕΣ ΕΠΙΛΑΧΟΝΤΩΝ (ανά ειδικότητα & φορέα)**

Α/Α	ΦΟΡΕΑΣ	ΚΑΛΥΨΗ ΜΕ ΑΝΑΠΛΗΡΩΣΗ				ΑΡΧΙΚΗ ΚΑΛΥΨΗ ΘΕΣΕΩΝ				ΠΟΣΟΣΤΟ ΑΝΑΠΛΗΡΩΣΗΣ	
		ΠΕ	ΤΕ	ΔΕ	ΣΥΝΟΛΟ	ΠΕ	ΤΕ	ΔΕ	ΣΥΝΟΛΟ		
ΕΙΔΙΚΟΤΗΤΑ ΙΑΤΡΙΚΩΝ ΕΡΓΑΣΤΗΡΙΩΝ											
1	ΓΕΝΙΚΟ ΝΟΣΟΚΟΜΕΙΟ ΛΑΜΙΑΣ		1		1			2		2	50,0%
2	ΓΕΝΙΚΟ ΝΟΣΟΚΟΜΕΙΟ ΜΕΛΙΣΣΙΩΝ ΑΜΑΛΙΑ ΦΛΕΜΙΓΚ		2		2			2		2	100%
3	ΓΕΝΙΚΟ ΝΟΣΟΚΟΜΕΙΟ ΜΕΣΟΛΟΓΓΙΟΥ ΧΑΤΖΗΚΩΣΤΑ		1		1			2		2	50,0%
4	ΓΕΝΙΚΟ ΝΟΣΟΚΟΜΕΙΟ ΜΥΤΙΛΗΝΗΣ ΒΟΣΤΑΝΕΙΟ		1		1			1		1	100%
	ΜΕΡΙΚΟ ΣΥΝΟΛΟ ειδικότητας ΙΑΤΡΙΚΩΝ ΕΡΓΑΣΤΗΡΙΩΝ	0	5	0	5	0	0	7	0	7	71,4%
ΕΙΔΙΚΟΤΗΤΑ ΜΑΙΕΥΤΙΚΗΣ											
1	ΓΕΝΙΚΟ ΝΟΣΟΚΟΜΕΙΟ ΘΕΣΣΑΛΟΝΙΚΗΣ ΠΑΠΑΓΕΩΡΓΙΟΥ		1		1			3		3	33,3%
	ΜΕΡΙΚΟ ΣΥΝΟΛΟ ειδικότητας ΜΑΙΕΥΤΙΚΗΣ	0	1	0	1	0	0	3	0	3	33,3%
ΕΙΔΙΚΟΤΗΤΑ ΝΟΣΗΛΕΥΤΩΝ											
1	ΓΕΝΙΚΟ ΝΟΣΟΚΟΜΕΙΟ ΑΜΑΛΙΑΔΟΣ			1	1				3	3	33,3%
2	ΓΕΝΙΚΟ ΝΟΣΟΚΟΜΕΙΟ ΑΜΦΙΣΣΑΣ			1	1			7		7	14,3%
3	ΓΕΝΙΚΟ ΝΟΣΟΚΟΜΕΙΟ ΒΟΛΟΥ ΑΧΙΛΛΟΠΟΥΛΕΙΟ		2		2			3		3	66,7%
4	ΓΕΝΙΚΟ ΝΟΣΟΚΟΜΕΙΟ ΓΙΑΝΝΙΤΣΩΝ		1		1			10		10	10,0%
5	ΓΕΝΙΚΟ ΝΟΣΟΚΟΜΕΙΟ ΘΕΙΑΣ ΠΡΟΝΟΙΑΣ Η ΠΑΙΜΜΑΚΑΡΙΣΤΟΣ		1		1			3		3	33,3%
6	ΓΕΝΙΚΟ ΝΟΣΟΚΟΜΕΙΟ ΘΕΣΣΑΛΟΝΙΚΗΣ Ο ΑΓΙΟΣ ΔΗΜΗΤΡΙΟΣ		2		2			48		48	4,2%
7	ΓΕΝΙΚΟ ΝΟΣΟΚΟΜΕΙΟ ΚΑΒΑΛΑΣ		2		2			10		10	20,0%
8	ΓΕΝΙΚΟ ΝΟΣΟΚΟΜΕΙΟ ΚΟΖΑΝΗΣ ΜΑΜΑΤΣΕΙΟ		1		1			13		13	7,7%
9	ΓΕΝΙΚΟ ΝΟΣΟΚΟΜΕΙΟ ΛΕΥΚΑΔΑΣ		1		1			2		2	50,0%
10	ΓΕΝΙΚΟ ΝΟΣΟΚΟΜΕΙΟ ΜΕΛΙΣΣΙΩΝ ΑΜΑΛΙΑ ΦΛΕΜΙΓΚ		1		1		3			3	33,3%
11	ΓΕΝΙΚΟ ΝΟΣΟΚΟΜΕΙΟ ΝΕΑΣ ΙΩΝΙΑΣ Η ΑΓΙΑ ΟΛΓΑ ΚΩΝΣΤΑΝΤΟΠΟΥΛΕΙΟ		1		1			6		6	16,7%
12	ΓΕΝΙΚΟ ΝΟΣΟΚΟΜΕΙΟ ΧΑΛΚΙΔΙΚΗΣ			2	2			12		12	16,7%
13	ΝΟΣΗΛΕΥΤΙΚΟ ΙΔΡΥΜΑ ΜΕΤΟΧΙΚΟΥ ΤΑΜΕΙΟΥ ΣΤΡΑΤΟΥ 417 ΝΙΜΤΣ		1		1		8	26		34	5,9%
14	ΝΟΣΟΚΟΜΕΙΟ ΕΙΔΙΚΩΝ ΠΑΘΗΣΕΩΝ ΘΕΣΣΑΛΟΝΙΚΗΣ			2	2			7		7	28,6%
	ΜΕΡΙΚΟ ΣΥΝΟΛΟ ειδικότητας ΝΟΣΗΛΕΥΤΩΝ	0	2	18	20	0	11	150	161	161	12,4%
ΕΙΔΙΚΟΤΗΤΑ ΡΑΔΙΟΛΟΓΩΝ - ΑΚΤΙΝΟΛΟΓΩΝ											
1	ΓΕΝΙΚΟ ΝΟΣΟΚΟΜΕΙΟ ΘΕΣΣΑΛΟΝΙΚΗΣ ΠΑΠΑΓΕΩΡΓΙΟΥ		6		6			14		14	42,9%
2	ΓΕΝΙΚΟ ΝΟΣΟΚΟΜΕΙΟ ΜΕΛΙΣΣΙΩΝ ΑΜΑΛΙΑ ΦΛΕΜΙΓΚ		2		2			6		6	33,3%
3	ΓΕΝΙΚΟ ΝΟΣΟΚΟΜΕΙΟ ΜΕΣΟΛΟΓΓΙΟΥ ΧΑΤΖΗΚΩΣΤΑ		1		1			2		2	50,0%
4	ΓΕΝΙΚΟ ΝΟΣΟΚΟΜΕΙΟ ΝΕΑΣ ΙΩΝΙΑΣ Η ΑΓΙΑ ΟΛΓΑ ΚΩΝΣΤΑΝΤΟΠΟΥΛΕΙΟ		1		1			1		1	100%
	ΜΕΡΙΚΟ ΣΥΝΟΛΟ ειδικότητας ΡΑΔΙΟΛΟΓΩΝ - ΑΚΤΙΝΟΛΟΓΩΝ	0	10	0	10	0	23	0	23	23	43,5%
	ΓΕΝΙΚΟ ΣΥΝΟΛΟ	0	18	18	36	0	44	150	194	194	18,6%

ΠΙΝΑΚΑΣ: ΙΖ'

**ΚΑΛΥΨΗ ΘΕΣΕΩΝ ΠΟΥ ΠΡΑΓΜΑΤΟΠΟΙΗΘΗΚΕ ΚΑΤΑ ΤΟ ΕΤΟΣ 2008
ΑΠΟ ΚΥΛΙΟΜΕΝΟΥΣ ΠΙΝΑΚΕΣ ΕΠΙΛΑΧΟΝΤΩΝ (ανά ειδικότητα & φορέα)**

Α/Α	ΦΟΡΕΑΣ	ΑΙΤΗΣΕΙΣ ΘΕΣΕΙΣ			ΚΑΛΥΨΗ ΘΕΣΕΩΝ			ΠΟΣΟΣΤΟ ΚΑΛΥΨΗΣ	
		ΠΕ	ΤΕ	ΔΕ	ΣΥΝΟΛΟ	ΠΕ	ΤΕ		ΔΕ
ΕΙΔΙΚΟΤΗΤΑ ΙΑΤΡΙΚΩΝ ΕΡΓΑΣΤΗΡΙΩΝ									
1	ΓΕΝΙΚΟ ΝΟΣΟΚΟΜΕΙΟ ΑΘΗΝΩΝ ΛΑΙΚΟ		1		1		1	1	100%
2	ΓΕΝΙΚΟ ΝΟΣΟΚΟΜΕΙΟ ΒΟΛΟΥ ΑΧΙΛΛΟΠΟΥΛΕΙΟ		2		2		2	2	100%
3	ΓΕΝΙΚΟ ΝΟΣΟΚΟΜΕΙΟ ΔΡΑΜΑΣ		1		1		1	1	100%
4	ΓΕΝΙΚΟ ΝΟΣΟΚΟΜΕΙΟ ΘΕΣΣΑΛΟΝΙΚΗΣ ΙΠΠΟΚΡΑΤΕΙΟ		2		2		2	2	100%
5	ΓΕΝΙΚΟ ΝΟΣΟΚΟΜΕΙΟ ΙΩΑΝΝΙΝΩΝ ΧΑΤΖΗΚΩΣΤΑ		1		1		1	1	100%
6	ΓΕΝΙΚΟ ΝΟΣΟΚΟΜΕΙΟ ΚΑΒΑΛΑΣ		1		1		1	1	100%
7	ΓΕΝΙΚΟ ΝΟΣΟΚΟΜΕΙΟ ΚΕΡΚΥΡΑΣ		1		1		1	1	100%
8	ΓΕΝΙΚΟ ΝΟΣΟΚΟΜΕΙΟ ΛΙΒΑΔΕΙΑΣ		1		1		1	1	100%
9	ΓΕΝΙΚΟ ΝΟΣΟΚΟΜΕΙΟ ΜΥΤΙΛΗΝΗΣ ΒΟΣΤΑΝΕΙΟ		1		1		1	1	100%
10	ΓΕΝΙΚΟ ΝΟΣΟΚΟΜΕΙΟ ΝΕΑΣ ΙΩΝΙΑΣ Η ΑΓΙΑ ΟΛΓΑ ΚΩΝΣΤΑΝΤΟΠΟΥΛΕΙΟ		1		1		1	1	100%
11	ΓΕΝΙΚΟ ΝΟΣΟΚΟΜΕΙΟ ΠΑΙΔΩΝ ΑΘΗΝΩΝ ΠΑΝΑΠΤΩΤΗ ΚΑΙ ΑΓΛΑΪΑΣ ΚΥΡΙΑΚΟΥ		1		1		1	1	100%
12	ΓΕΝΙΚΟ ΝΟΣΟΚΟΜΕΙΟ ΠΑΤΡΩΝ Ο ΑΓΙΟΣ ΑΝΔΡΕΑΣ		1		1		1	1	100%
13	ΠΑΝΕΠΙΣΤΗΜΙΑΚΟ ΓΕΝΙΚΟ ΝΟΣΟΚΟΜΕΙΟ ΑΛΕΞΑΝΔΡΟΥΠΟΛΗΣ		1		1		1	1	100%
14	ΠΑΝΕΠΙΣΤΗΜΙΑΚΟ ΓΕΝΙΚΟ ΝΟΣΟΚΟΜΕΙΟ ΙΩΑΝΝΙΝΩΝ		2		2		2	2	100%
		ΜΕΡΙΚΟ ΣΥΝΟΛΟ ειδικότητας ΙΑΤΡΙΚΩΝ ΕΡΓΑΣΤΗΡΙΩΝ	0	17	0	17	0	17	100%
ΕΙΔΙΚΟΤΗΤΑ ΜΑΙΕΥΤΙΚΗΣ									
1	ΓΕΝΙΚΟ ΝΟΣΟΚΟΜΕΙΟ ΑΘΗΝΩΝ ΑΛΕΞΑΝΔΡΑ		5		5		5	5	100%
2	ΓΕΝΙΚΟ ΝΟΣΟΚΟΜΕΙΟ ΑΙΓΙΟΥ		2		2		2	2	100%
3	ΓΕΝΙΚΟ ΝΟΣΟΚΟΜΕΙΟ ΑΜΑΛΙΑΔΟΣ		1		1		0	0	
4	ΓΕΝΙΚΟ ΝΟΣΟΚΟΜΕΙΟ ΑΜΦΙΣΣΑΣ		1		1		0	0	
5	ΓΕΝΙΚΟ ΝΟΣΟΚΟΜΕΙΟ ΑΡΤΑΣ		1		1		0	0	
6	ΓΕΝΙΚΟ ΝΟΣΟΚΟΜΕΙΟ ΒΟΛΟΥ ΑΧΙΛΛΟΠΟΥΛΕΙΟ		1		1		1	1	100%
7	ΓΕΝΙΚΟ ΝΟΣΟΚΟΜΕΙΟ ΓΡΕΒΕΝΩΝ		1		1		1	1	100%
8	ΓΕΝΙΚΟ ΝΟΣΟΚΟΜΕΙΟ ΕΛΕΥΣΣΑΣ		2		2		2	2	100%
9	ΓΕΝΙΚΟ ΝΟΣΟΚΟΜΕΙΟ ΙΩΑΝΝΙΝΩΝ ΧΑΤΖΗΚΩΣΤΑ		2		2		2	2	100%
10	ΓΕΝΙΚΟ ΝΟΣΟΚΟΜΕΙΟ ΚΑΡΔΙΤΣΑΣ		4		4		4	4	100%
11	ΓΕΝΙΚΟ ΝΟΣΟΚΟΜΕΙΟ ΚΕΝΤΡΟ ΥΓΕΙΑΣ ΚΑΛΑΒΡΥΤΩΝ		1		1		0	0	
12	ΓΕΝΙΚΟ ΝΟΣΟΚΟΜΕΙΟ ΚΕΝΤΡΟ ΥΓΕΙΑΣ ΚΥΜΗΣ ΓΕΩΡΓΙΟΥ ΠΑΠΑΝΙΚΟΛΑΟΥ		1		1		1	1	100%

ΠΙΝΑΚΑΣ: ΙΗ' (συνεχίζεται)

Α/Α	ΦΟΡΕΑΣ	ΑΙΤΗΣΕΙΣ ΘΕΣΕΙΣ					ΚΑΛΥΨΗ ΘΕΣΕΩΝ					ΠΟΣΟΣΤΟ ΚΑΛΥΨΗΣ	
		ΠΕ	ΤΕ	ΔΕ	ΣΥΝΟΛΟ	ΠΕ	ΤΕ	ΔΕ	ΣΥΝΟΛΟ				
										ΠΕ	ΤΕ		ΔΕ
13	ΓΕΝΙΚΟ ΝΟΣΟΚΟΜΕΙΟ ΚΕΝΤΡΟ ΥΓΕΙΑΣ ΚΥΠΑΡΙΣΣΙΑΣ		1			1				1			100%
14	ΓΕΝΙΚΟ ΝΟΣΟΚΟΜΕΙΟ ΚΕΝΤΡΟ ΥΓΕΙΑΣ ΝΑΞΟΥ		1			1				0			
15	ΓΕΝΙΚΟ ΝΟΣΟΚΟΜΕΙΟ ΚΕΝΤΡΟ ΥΓΕΙΑΣ ΣΗΤΕΙΑΣ		2			2				2			100%
16	ΓΕΝΙΚΟ ΝΟΣΟΚΟΜΕΙΟ ΚΕΡΚΥΡΑΣ		1			1				0			
17	ΓΕΝΙΚΟ ΝΟΣΟΚΟΜΕΙΟ ΚΕΦΑΛΛΗΝΙΑΣ		1			1				0			
18	ΓΕΝΙΚΟ ΝΟΣΟΚΟΜΕΙΟ ΚΟΡΙΝΘΟΥ		5			5				4			80,0%
19	ΓΕΝΙΚΟ ΝΟΣΟΚΟΜΕΙΟ ΛΑΡΙΣΣΑΣ ΚΟΥΤΛΙΜΠΛΑΝΕΙΟ ΚΑΙ ΤΡΙΑΝΤΑΦΥΛΛΕΙΟ		3			3				3			100%
20	ΓΕΝΙΚΟ ΝΟΣΟΚΟΜΕΙΟ ΛΕΥΚΑΔΑΣ		1			1				1			100%
21	ΓΕΝΙΚΟ ΝΟΣΟΚΟΜΕΙΟ ΜΑΙΕΥΤΗΡΙΟ ΑΘΗΝΩΝ ΕΛΕΝΑ ΒΕΝΙΖΕΛΟΥ		20			20				20			100%
22	ΓΕΝΙΚΟ ΝΟΣΟΚΟΜΕΙΟ ΜΕΣΟΛΟΓΓΙΟΥ ΧΑΤΖΗΚΩΣΤΑ		2			2				2			100%
23	ΓΕΝΙΚΟ ΝΟΣΟΚΟΜΕΙΟ ΞΑΝΘΗΣ		1			1				1			100%
24	ΓΕΝΙΚΟ ΝΟΣΟΚΟΜΕΙΟ ΠΑΙΔΩΝ ΑΘΗΝΩΝ ΠΑΝΑΓΙΩΤΗ ΚΑΙ ΑΓΛΑΪΑΣ ΚΥΡΙΑΚΟΥ		1			1				1			100%
25	ΓΕΝΙΚΟ ΝΟΣΟΚΟΜΕΙΟ ΠΑΤΡΩΝ Ο ΑΓΙΟΣ ΑΝΔΡΕΑΣ		3			3				2			66,7%
26	ΓΕΝΙΚΟ ΝΟΣΟΚΟΜΕΙΟ ΠΥΡΓΟΥ ΜΑΝΩΛΟΥΛΕΙΟ		1			1				0			
27	ΓΕΝΙΚΟ ΝΟΣΟΚΟΜΕΙΟ ΣΠΑΡΤΗΣ ΙΩΑΝΝΟΥ ΚΑΙ ΑΙΚΑΤΕΡΙΝΗΣ ΓΡΗΓΟΡΙΟΥ		3			3				1			33,3%
28	ΓΕΝΙΚΟ ΝΟΣΟΚΟΜΕΙΟ ΣΥΡΟΥ ΒΑΡΔΑΚΕΙΟ ΚΑΙ ΠΡΩΙΟ		2			2				0			
29	ΓΕΝΙΚΟ ΝΟΣΟΚΟΜΕΙΟ ΦΛΩΡΙΝΑΣ ΕΛΕΝΗ ΔΗΜΗΤΡΙΟΥ		3			3				3			100%
30	ΓΕΝΙΚΟ ΝΟΣΟΚΟΜΕΙΟ ΧΑΛΚΙΔΑΣ		1			1				1			100%
31	ΓΕΝΙΚΟ ΝΟΣΟΚΟΜΕΙΟ ΧΑΝΙΩΝ ΑΓΙΟΣ ΓΕΩΡΓΙΟΣ		2			2				2			100%
32	ΓΕΝΙΚΟ ΝΟΣΟΚΟΜΕΙΟ ΧΙΟΥ ΣΚΥΛΙΤΣΕΙΟ		1			1				1			100%
33	ΠΑΝΑΡΚΑΔΙΚΟ ΓΕΝΙΚΟ ΝΟΣΟΚΟΜΕΙΟ ΤΡΙΠΟΛΗΣ Η ΕΥΑΓΓΕΛΙΣΤΡΙΑ		1			1				1			100%
34	ΠΑΝΕΠΙΣΤΗΜΙΑΚΟ ΓΕΝΙΚΟ ΝΟΣΟΚΟΜΕΙΟ ΗΡΑΚΛΕΙΟΥ		2			2				2			100%
		0	80	0	80	0	80	0	66	0	66	82,5%	
ΜΕΡΙΚΟ ΣΥΝΟΛΟ ΕΙΔΙΚΟΤΗΤΑΣ ΜΑΙΕΥΤΙΚΗΣ													
ΕΙΔΙΚΟΤΗΤΑ ΝΟΣΗΛΕΥΤΩΝ													
1	ΑΝΤΙΚΑΡΚΙΝΙΚΟ ΝΟΣΟΚΟΜΕΙΟ ΘΕΣΣΑΛΟΝΙΚΗΣ ΘΕΑΓΕΝΕΙΟ					10				10			100%
2	ΑΝΤΙΚΑΡΚΙΝΙΚΟ ΟΓΚΟΛΟΓΙΚΟ ΝΟΣΟΚΟΜΕΙΟ ΑΘΗΝΩΝ Ο ΑΓΙΟΣ ΣΑΒΒΑΣ					20				2			10,0%
3	ΓΕΝΙΚΟ ΝΟΣΟΚΟΜΕΙΟ ΑΓΙΟΥ ΝΙΚΟΛΑΟΥ					2				2			100%
4	ΓΕΝΙΚΟ ΝΟΣΟΚΟΜΕΙΟ ΑΓΡΙΝΙΟΥ					13				13			100%
5	ΓΕΝΙΚΟ ΝΟΣΟΚΟΜΕΙΟ ΑΘΗΝΩΝ ΑΛΕΞΑΝΔΡΑ					9				4			44,4%
6	ΓΕΝΙΚΟ ΝΟΣΟΚΟΜΕΙΟ ΑΘΗΝΩΝ ΓΕΩΡΓΙΟΣ ΓΕΝΝΗΜΑΤΑΣ					12				4			33,3%

ΠΙΝΑΚΑΣ: ΙΗ' (συνεχίζεται)

Α/Α	ΦΟΡΕΑΣ	ΑΙΤΗΣΕΙΣ ΘΕΣΕΙΣ			ΚΑΛΥΨΗ ΘΕΣΕΩΝ				ΠΟΣΟΣΤΟ ΚΑΛΥΨΗΣ	
		ΠΕ	ΤΕ	ΔΕ	ΣΥΝΟΛΟ	ΠΕ	ΤΕ	ΔΕ		ΣΥΝΟΛΟ
7	ΓΕΝΙΚΟ ΝΟΣΟΚΟΜΕΙΟ ΑΘΗΝΩΝ ΕΛΛΗΝΙΚΟΥ ΕΡΥΘΡΟΥ ΣΤΑΥΡΟΥ ΚΟΡΤΙΑΛΕΝΕΙΟ ΜΠΕΝΑΚΕΙΟ			15	15			1	1	6,7%
8	ΓΕΝΙΚΟ ΝΟΣΟΚΟΜΕΙΟ ΑΘΗΝΩΝ Η ΕΛΠΙΣ			9	9			2	2	22,2%
9	ΓΕΝΙΚΟ ΝΟΣΟΚΟΜΕΙΟ ΑΘΗΝΩΝ ΙΠΠΟΚΡΑΤΕΙΟ			6	6			6	6	100%
10	ΓΕΝΙΚΟ ΝΟΣΟΚΟΜΕΙΟ ΑΘΗΝΩΝ ΛΑΙΚΟ			3	3			2	2	66,7%
11	ΓΕΝΙΚΟ ΝΟΣΟΚΟΜΕΙΟ ΑΘΗΝΩΝ Ο ΕΥΑΓΓΕΛΙΣΜΟΣ			53	53			18	18	34,0%
12	ΓΕΝΙΚΟ ΝΟΣΟΚΟΜΕΙΟ ΑΘΗΝΩΝ ΠΟΛΥΚΛΙΝΙΚΗ			8	8			1	1	12,5%
13	ΓΕΝΙΚΟ ΝΟΣΟΚΟΜΕΙΟ ΑΜΑΛΙΑΔΟΣ			3	3			3	3	100%
14	ΓΕΝΙΚΟ ΝΟΣΟΚΟΜΕΙΟ ΑΜΦΙΣΣΑΣ			7	7			0	0	
15	ΓΕΝΙΚΟ ΝΟΣΟΚΟΜΕΙΟ ΑΡΓΟΥΣ			1	1			1	1	100%
16	ΓΕΝΙΚΟ ΝΟΣΟΚΟΜΕΙΟ ΑΣΚΛΗΠΕΙΟ ΒΟΥΛΑΣ			4	4			4	4	100%
17	ΓΕΝΙΚΟ ΝΟΣΟΚΟΜΕΙΟ ΑΤΤΙΚΗΣ ΚΑΤ			5	5			3	3	60,0%
18	ΓΕΝΙΚΟ ΝΟΣΟΚΟΜΕΙΟ ΑΤΤΙΚΗΣ ΣΙΣΜΑΝΟΓΛΕΙΟ			6	6			0	0	
19	ΓΕΝΙΚΟ ΝΟΣΟΚΟΜΕΙΟ ΒΟΛΟΥ ΑΧΙΛΛΟΠΟΥΛΕΙΟ			3	3			3	3	100%
20	ΓΕΝΙΚΟ ΝΟΣΟΚΟΜΕΙΟ ΓΙΑΝΝΙΤΣΩΝ			10	10			10	10	100%
21	ΓΕΝΙΚΟ ΝΟΣΟΚΟΜΕΙΟ ΔΡΑΜΑΣ			2	2			2	2	100%
22	ΓΕΝΙΚΟ ΝΟΣΟΚΟΜΕΙΟ ΔΥΤΙΚΗΣ ΑΤΤΙΚΗΣ Η ΑΓΙΑ ΒΑΡΒΑΡΑ			17	17			6	6	35,3%
23	ΓΕΝΙΚΟ ΝΟΣΟΚΟΜΕΙΟ ΕΛΕΥΣΙΝΑΣ ΘΡΙΑΣΙΟ			9	9			8	8	88,9%
24	ΓΕΝΙΚΟ ΝΟΣΟΚΟΜΕΙΟ ΖΑΚΥΝΘΟΥ ΑΓΙΟΣ ΔΙΟΝΥΣΙΟΣ			5	5			4	4	80,0%
25	ΓΕΝΙΚΟ ΝΟΣΟΚΟΜΕΙΟ ΗΡΑΚΛΕΙΟΥ ΒΕΝΙΖΕΛΕΙΟ ΠΑΝΑΙΕΙΟ			4	4			3	3	75,0%
26	ΓΕΝΙΚΟ ΝΟΣΟΚΟΜΕΙΟ ΘΕΙΑΣ ΠΡΟΝΟΙΑΣ Η ΠΑΜΜΑΚΑΡΙΣΤΟΣ			6	6			6	6	100%
27	ΓΕΝΙΚΟ ΝΟΣΟΚΟΜΕΙΟ ΘΕΣΣΑΛΟΝΙΚΗΣ ΑΓΙΟΣ ΠΑΥΛΟΣ			14	14			14	14	100%
28	ΓΕΝΙΚΟ ΝΟΣΟΚΟΜΕΙΟ ΘΕΣΣΑΛΟΝΙΚΗΣ ΓΕΩΡΓΙΟΣ ΓΕΝΝΗΜΑΤΑΣ			3	3			3	3	100%
29	ΓΕΝΙΚΟ ΝΟΣΟΚΟΜΕΙΟ ΘΕΣΣΑΛΟΝΙΚΗΣ ΓΕΩΡΓΙΟΣ ΠΑΠΑΝΙΚΟΛΑΟΥ			4	4			4	4	100%
30	ΓΕΝΙΚΟ ΝΟΣΟΚΟΜΕΙΟ ΘΕΣΣΑΛΟΝΙΚΗΣ ΙΠΠΟΚΡΑΤΕΙΟ			8	8			8	8	100%
31	ΓΕΝΙΚΟ ΝΟΣΟΚΟΜΕΙΟ ΘΕΣΣΑΛΟΝΙΚΗΣ Ο ΑΓΙΟΣ ΔΗΜΗΤΡΙΟΣ			24	24			24	24	100%
32	ΓΕΝΙΚΟ ΝΟΣΟΚΟΜΕΙΟ ΘΗΒΑΣ			6	6			6	6	100%
33	ΓΕΝΙΚΟ ΝΟΣΟΚΟΜΕΙΟ ΙΩΑΝΝΙΝΩΝ ΧΑΤΖΗΚΩΣΤΑ			4	4			4	4	100%
34	ΓΕΝΙΚΟ ΝΟΣΟΚΟΜΕΙΟ ΚΑΒΑΛΑΣ			10	10			10	10	100%
35	ΓΕΝΙΚΟ ΝΟΣΟΚΟΜΕΙΟ ΚΑΡΤΙΝΕΗΣΙΟΥ			2	2			0	0	
36	ΓΕΝΙΚΟ ΝΟΣΟΚΟΜΕΙΟ ΚΑΣΤΟΡΙΑΣ			2	2			2	2	100%

ΠΙΝΑΚΑΣ: ΙΗ' (συνεχίζεται)

Α/Α	ΦΟΡΕΑΣ	ΑΙΤΗΣΕΙΣ ΘΕΣΕΙΣ			ΚΑΛΥΨΗ ΘΕΣΕΩΝ					ΠΟΣΟΣΤΟ ΚΑΛΥΨΗΣ
		ΠΕ	ΤΕ	ΔΕ	ΣΥΝΟΛΟ	ΠΕ	ΤΕ	ΔΕ	ΣΥΝΟΛΟ	
37	ΓΕΝΙΚΟ ΝΟΣΟΚΟΜΕΙΟ ΚΑΤΕΡΙΝΗΣ			9	9			9	9	100%
38	ΓΕΝΙΚΟ ΝΟΣΟΚΟΜΕΙΟ ΚΕΝΤΡΟ ΥΓΕΙΑΣ ΙΕΡΑΠΕΤΡΑΣ			2	2			1	1	50,0%
39	ΓΕΝΙΚΟ ΝΟΣΟΚΟΜΕΙΟ ΚΕΝΤΡΟ ΥΓΕΙΑΣ ΚΑΛΥΜΝΟΥ ΒΟΥΒΑΛΕΙΟ			2	2			1	1	50,0%
40	ΓΕΝΙΚΟ ΝΟΣΟΚΟΜΕΙΟ ΚΕΝΤΡΟ ΥΓΕΙΑΣ ΚΑΡΥΣΤΟΥ ΔΙΟΚΛΕΙΟ			3	3			3	3	100%
41	ΓΕΝΙΚΟ ΝΟΣΟΚΟΜΕΙΟ ΚΕΝΤΡΟ ΥΓΕΙΑΣ ΚΥΘΗΡΩΝ ΤΡΙΦΥΛΛΕΙΟ			1	1			0	0	
42	ΓΕΝΙΚΟ ΝΟΣΟΚΟΜΕΙΟ ΚΕΝΤΡΟ ΥΓΕΙΑΣ ΚΥΜΗΣ ΓΕΩΡΓΙΟΥ ΠΑΠΑΝΙΚΟΛΑΟΥ			3	3			0	0	
43	ΓΕΝΙΚΟ ΝΟΣΟΚΟΜΕΙΟ ΚΕΝΤΡΟ ΥΓΕΙΑΣ ΚΩ			2	2			0	0	
44	ΓΕΝΙΚΟ ΝΟΣΟΚΟΜΕΙΟ ΚΕΝΤΡΟ ΥΓΕΙΑΣ ΛΗΜΝΟΥ			6	6			2	2	33,3%
45	ΓΕΝΙΚΟ ΝΟΣΟΚΟΜΕΙΟ ΚΕΝΤΡΟ ΥΓΕΙΑΣ ΜΟΛΛΩΝ			1	1			1	1	100%
46	ΓΕΝΙΚΟ ΝΟΣΟΚΟΜΕΙΟ ΚΕΝΤΡΟ ΥΓΕΙΑΣ ΝΑΞΟΥ			2	2			0	0	
47	ΓΕΝΙΚΟ ΝΟΣΟΚΟΜΕΙΟ ΚΕΝΤΡΟ ΥΓΕΙΑΣ ΣΗΤΕΙΑΣ			10	10			0	0	
48	ΓΕΝΙΚΟ ΝΟΣΟΚΟΜΕΙΟ ΚΕΝΤΡΟ ΥΓΕΙΑΣ ΦΙΛΙΑΤΩΝ			1	1			1	1	100%
49	ΓΕΝΙΚΟ ΝΟΣΟΚΟΜΕΙΟ ΚΕΡΚΥΡΑΣ			6	6			6	6	100%
50	ΓΕΝΙΚΟ ΝΟΣΟΚΟΜΕΙΟ ΚΙΛΚΙΣ			5	5			5	5	100%
51	ΓΕΝΙΚΟ ΝΟΣΟΚΟΜΕΙΟ ΚΟΖΑΝΗΣ ΜΑΜΑΤΣΕΙΟ			13	13			13	13	100%
52	ΓΕΝΙΚΟ ΝΟΣΟΚΟΜΕΙΟ ΚΟΜΟΤΗΝΗΣ ΣΙΣΜΑΝΟΓΛΕΙΟ			7	7			7	7	100%
53	ΓΕΝΙΚΟ ΝΟΣΟΚΟΜΕΙΟ ΚΟΡΙΝΘΟΥ			1	1			1	1	100%
54	ΓΕΝΙΚΟ ΝΟΣΟΚΟΜΕΙΟ ΛΑΡΙΣΑΣ ΚΟΥΤΛΙΜΠΛΕΙΟ ΚΑΙ ΤΡΙΑΝΤΑΦΥΛΛΕΙΟ			6	6			6	6	100%
55	ΓΕΝΙΚΟ ΝΟΣΟΚΟΜΕΙΟ ΛΕΥΚΑΔΑΣ			2	2			2	2	100%
56	ΓΕΝΙΚΟ ΝΟΣΟΚΟΜΕΙΟ ΛΗΞΟΥΡΙΟΥ ΜΑΝΤΖΑΒΙΝΑΤΕΙΟ			2	2			1	1	50,0%
57	ΓΕΝΙΚΟ ΝΟΣΟΚΟΜΕΙΟ ΜΑΙΕΥΤΗΡΙΟ ΑΘΗΝΩΝ ΕΛΕΝΑ ΒΕΝΙΖΕΛΟΥ			11	11			11	11	100%
58	ΓΕΝΙΚΟ ΝΟΣΟΚΟΜΕΙΟ ΜΕΛΙΣΣΙΩΝ ΑΜΑΛΙΑ ΦΛΕΜΙΓΚ			4	4			3	3	75,0%
59	ΓΕΝΙΚΟ ΝΟΣΟΚΟΜΕΙΟ ΝΕΑΣ ΙΩΝΙΑΣ Η ΑΓΙΑ ΟΛΓΑ ΚΩΝΣΤΑΝΤΟΠΟΥΛΕΙΟ			6	6			6	6	100%
60	ΓΕΝΙΚΟ ΝΟΣΟΚΟΜΕΙΟ ΝΙΚΑΙΑΣ Ο ΑΓΙΟΣ ΠΑΝΤΕΛΕΗΜΩΝ			25	25			5	5	20,0%
61	ΓΕΝΙΚΟ ΝΟΣΟΚΟΜΕΙΟ ΝΟΣΗΜΑΤΩΝ ΘΩΡΑΚΟΣ ΑΘΗΝΩΝ Η ΣΩΤΗΡΙΑ			15	15			5	5	33,3%
62	ΓΕΝΙΚΟ ΝΟΣΟΚΟΜΕΙΟ ΞΑΝΘΗΣ			6	6			6	6	100%
63	ΓΕΝΙΚΟ ΝΟΣΟΚΟΜΕΙΟ ΠΑΙΔΩΝ ΑΘΗΝΩΝ Η ΑΓΙΑ ΣΟΦΙΑ			5	5			2	2	40,0%
64	ΓΕΝΙΚΟ ΝΟΣΟΚΟΜΕΙΟ ΠΑΙΔΩΝ ΑΘΗΝΩΝ ΠΑΝΑΓΙΩΤΗ ΚΑΙ ΑΓΓΕΛΙΑΣ ΚΥΡΙΑΚΟΥ			18	18			5	5	27,8%
65	ΓΕΝΙΚΟ ΝΟΣΟΚΟΜΕΙΟ ΠΑΙΔΩΝ ΠΑΤΡΩΝ ΚΑΡΑΜΑΝΔΑΝΕΙΟ			3	3			3	3	100%
66	ΓΕΝΙΚΟ ΝΟΣΟΚΟΜΕΙΟ ΠΑΙΔΩΝ ΠΕΝΤΕΛΗΣ			9	9			7	7	77,8%

ΠΙΝΑΚΑΣ: ΙΗ' (συνεχίζεται)

Α/Α	ΦΟΡΕΑΣ	ΑΙΤΗΘΕΙΣΣ ΘΕΣΕΙΣ					ΚΑΛΥΨΗ ΘΕΣΕΩΝ					ΠΟΣΟΣΤΟ ΚΑΛΥΨΗΣ		
		ΠΕ	ΤΕ	ΔΕ	ΣΥΝΟΛΟ	ΠΕ	ΤΕ	ΔΕ	ΣΥΝΟΛΟ	ΠΕ	ΤΕ		ΔΕ	ΣΥΝΟΛΟ
67	ΓΕΝΙΚΟ ΝΟΣΟΚΟΜΕΙΟ ΠΑΤΗΣΙΩΝ			8	8							8	8	100%
68	ΓΕΝΙΚΟ ΝΟΣΟΚΟΜΕΙΟ ΠΑΤΡΩΝ Ο ΑΓΙΟΣ ΑΝΔΡΕΑΣ			1	1							1	1	100%
69	ΓΕΝΙΚΟ ΝΟΣΟΚΟΜΕΙΟ ΠΕΙΡΑΙΑ ΤΖΑΝΕΙΟ			3	3							3	3	100%
70	ΓΕΝΙΚΟ ΝΟΣΟΚΟΜΕΙΟ ΠΤΟΛΕΜΑΪΔΑΣ ΜΠΟΔΟΣΑΚΕΙΟ			5	5							5	5	100%
71	ΓΕΝΙΚΟ ΝΟΣΟΚΟΜΕΙΟ ΡΟΔΟΥ ΑΝΔΡΕΑΣ ΠΑΠΑΝΔΡΕΟΥ			10	10							4	4	40,0%
72	ΓΕΝΙΚΟ ΝΟΣΟΚΟΜΕΙΟ ΣΑΜΟΥ Ο ΑΓΙΟΣ ΠΑΝΤΕΛΕΗΜΩΝ			1	1							0	0	
73	ΓΕΝΙΚΟ ΝΟΣΟΚΟΜΕΙΟ ΣΕΡΡΩΝ			1	1							1	1	100%
74	ΓΕΝΙΚΟ ΝΟΣΟΚΟΜΕΙΟ ΣΠΑΡΤΗΣ ΙΩΑΝΝΟΥ ΚΑΙ ΑΙΚΑΤΕΡΙΝΗΣ ΓΡΗΓΟΡΙΟΥ			3	3							3	3	100%
75	ΓΕΝΙΚΟ ΝΟΣΟΚΟΜΕΙΟ ΣΥΡΟΥ ΒΑΡΔΑΚΕΙΟ ΚΑΙ ΠΡΩΙΟ			2	2							0	0	
76	ΓΕΝΙΚΟ ΝΟΣΟΚΟΜΕΙΟ ΤΡΙΚΑΛΩΝ			10	10							10	10	100%
77	ΓΕΝΙΚΟ ΝΟΣΟΚΟΜΕΙΟ ΧΑΛΚΙΔΑΣ			1	1							1	1	100%
78	ΓΕΝΙΚΟ ΝΟΣΟΚΟΜΕΙΟ ΧΑΛΚΙΔΙΚΗΣ			12	12							12	12	100%
79	ΓΕΝΙΚΟ ΝΟΣΟΚΟΜΕΙΟ ΧΙΟΥ ΣΚΥΛΙΤΣΙΟ			1	1							1	1	100%
80	ΓΕΝΙΚΟ ΟΓΚΟΛΟΓΙΚΟ ΝΟΣΟΚΟΜΕΙΟ ΚΗΦΙΣΙΑΣ ΟΙ ΑΓΙΟΙ ΑΝΑΡΓΥΡΟΙ			9	9							2	2	22,2%
81	ΕΙΔΙΚΟ ΑΝΤΙΚΑΡΚΙΝΙΚΟ ΝΟΣΟΚΟΜΕΙΟ ΠΕΙΡΑΙΑ ΜΕΤΑΣΑ			33	33							5	5	15,2%
82	ΚΕΝΤΡΟ ΥΓΕΙΑΣ ΑΛΙΒΕΡΙΟΥ			1	1							1	1	100%
83	ΚΕΝΤΡΟ ΥΓΕΙΑΣ ΗΡΑΚΛΕΙΑΣ			1	1							1	1	100%
84	ΚΕΝΤΡΟ ΥΓΕΙΑΣ ΘΗΡΑΣ			4	4							1	1	25,0%
85	ΚΕΝΤΡΟ ΥΓΕΙΑΣ ΚΙΑΤΟΥ			1	1							1	1	100%
86	ΚΕΝΤΡΟ ΥΓΕΙΑΣ ΛΙΔΩΡΙΚΙΟΥ			1	1							1	1	100%
87	ΚΕΝΤΡΟ ΥΓΕΙΑΣ ΜΑΝΤΟΥΔΙΟΥ			1	1							1	1	100%
88	ΚΕΝΤΡΟ ΥΓΕΙΑΣ ΝΙΓΡΙΤΑΣ			1	1							1	1	100%
89	ΚΕΝΤΡΟ ΥΓΕΙΑΣ ΣΑΠΩΝ			2	2							2	2	100%
90	ΚΕΝΤΡΟ ΥΓΕΙΑΣ ΣΙΑΗΡΟΚΑΣΤΡΟΥ			1	1							1	1	100%
91	ΚΡΑΤΙΚΟ ΘΕΡΑΠΕΥΤΗΡΙΟ ΚΕΝΤΡΟ ΥΓΕΙΑΣ ΛΕΡΟΥ			13	13							1	1	7,7%
92	ΝΟΣΗΛΕΥΤΙΚΟ ΙΔΡΥΜΑ ΜΕΤΟΧΙΚΟΥ ΤΑΜΕΙΟΥ ΣΤΡΑΤΟΥ 417 ΝΙΜΤΣ			31	31							31	31	100%
93	ΝΟΣΟΚΟΜΕΙΟ ΑΦΡΟΔΙΣΙΩΝ ΚΑΙ ΔΕΡΜΑΤΙΚΩΝ ΝΟΣΩΝ ΑΘΗΝΩΝ ΑΝΔΡΕΑΣ ΣΥΓΓΡΟΣ			6	6							5	5	83,3%
94	ΝΟΣΟΚΟΜΕΙΟ ΕΙΔΙΚΩΝ ΠΑΘΗΣΕΩΝ ΘΕΣΣΑΛΟΝΙΚΗΣ			7	7							7	7	100%
95	ΝΟΣΟΚΟΜΕΙΟ ΝΟΣΗΜΑΤΩΝ ΘΩΡΑΚΟΣ ΝΟΤΙΟΥ ΕΛΛΑΔΟΣ			2	2							2	2	100%
96	ΠΑΝΑΡΚΑΔΙΚΟ ΓΕΝΙΚΟ ΝΟΣΟΚΟΜΕΙΟ ΤΡΙΠΟΛΗΣ Η ΕΥΑΓΓΕΛΙΣΤΡΙΑ			2	2							2	2	100%

ΠΙΝΑΚΑΣ: ΙΗ' (συνεχίζεται)

Α/Α	ΦΟΡΕΑΣ	ΑΙΤΗΣΕΙΣ ΘΕΣΕΙΣ				ΚΑΛΥΨΗ ΘΕΣΕΩΝ				ΠΟΣΟΣΤΟ ΚΑΛΥΨΗΣ
		ΠΕ	ΤΕ	ΔΕ	ΣΥΝΟΛΟ	ΠΕ	ΤΕ	ΔΕ	ΣΥΝΟΛΟ	
97	ΠΑΝΕΠΙΣΤΗΜΙΑΚΟ ΓΕΝΙΚΟ ΝΟΣΟΚΟΜΕΙΟ ΑΛΕΞΑΝΔΡΟΥΠΟΛΗΣ			3	3			3	3	100%
98	ΠΑΝΕΠΙΣΤΗΜΙΑΚΟ ΓΕΝΙΚΟ ΝΟΣΟΚΟΜΕΙΟ ΑΤΤΙΚΩΝ			27	27			16	16	59,3%
99	ΠΑΝΕΠΙΣΤΗΜΙΑΚΟ ΓΕΝΙΚΟ ΝΟΣΟΚΟΜΕΙΟ ΗΡΑΚΛΕΙΟΥ			16	16			9	9	56,3%
100	ΠΑΝΕΠΙΣΤΗΜΙΑΚΟ ΓΕΝΙΚΟ ΝΟΣΟΚΟΜΕΙΟ ΘΕΣΣΑΛΟΝΙΚΗΣ ΑΧΕΠΑ			18	18			18	18	100%
101	ΠΑΝΕΠΙΣΤΗΜΙΑΚΟ ΓΕΝΙΚΟ ΝΟΣΟΚΟΜΕΙΟ ΛΑΡΙΣΑΣ			10	10			10	10	100%
102	ΠΑΝΕΠΙΣΤΗΜΙΑΚΟ ΓΕΝΙΚΟ ΝΟΣΟΚΟΜΕΙΟ ΠΑΤΡΩΝ			8	8			8	8	100%
103	ΠΑΝΕΠΙΣΤΗΜΙΑΚΟ ΝΟΣΟΚΟΜΕΙΟ ΑΘΗΝΩΝ ΑΡΕΤΑΙΕΙΟ			6	6			6	6	100%
	ΜΕΡΙΚΟ ΣΥΝΟΛΟ ειδικότητας ΝΟΣΗΛΕΥΤΩΝ	0	0	767	767	0	0	489	489	63,8%
ΕΙΔΙΚΟΤΗΤΑ ΡΑΔΙΟΛΟΓΩΝ-ΑΚΤΙΝΟΛΟΓΩΝ										
1	ΓΕΝΙΚΟ ΝΟΣΟΚΟΜΕΙΟ ΑΘΗΝΩΝ ΙΠΠΟΚΡΑΤΕΙΟ		1		1			1	1	100%
2	ΓΕΝΙΚΟ ΝΟΣΟΚΟΜΕΙΟ ΑΜΦΙΣΣΑΣ		2		2			1	1	50,0%
3	ΓΕΝΙΚΟ ΝΟΣΟΚΟΜΕΙΟ ΑΣΚΛΗΠΕΙΟ ΒΟΥΛΑΣ		1		1			1	1	100%
4	ΓΕΝΙΚΟ ΝΟΣΟΚΟΜΕΙΟ ΒΕΡΟΙΑΣ		2		2			0	0	
5	ΓΕΝΙΚΟ ΝΟΣΟΚΟΜΕΙΟ ΖΑΚΥΝΘΟΥ ΑΓΙΟΣ ΔΙΟΝΥΣΙΟΣ		2		2			1	1	50,0%
6	ΓΕΝΙΚΟ ΝΟΣΟΚΟΜΕΙΟ ΗΡΑΚΛΕΙΟΥ ΒΕΝΙΖΕΛΕΙΟ ΠΑΝΑΝΕΙΟ		1		1			0	0	
7	ΓΕΝΙΚΟ ΝΟΣΟΚΟΜΕΙΟ ΘΕΣΣΑΛΟΝΙΚΗΣ ΠΑΠΑΓΕΩΡΓΙΟΥ		2		2			2	2	100%
8	ΓΕΝΙΚΟ ΝΟΣΟΚΟΜΕΙΟ ΚΑΛΑΜΑΤΑΣ		2		2			0	0	
9	ΓΕΝΙΚΟ ΝΟΣΟΚΟΜΕΙΟ ΚΙΛΚΙΣ		1		1			0	0	
10	ΓΕΝΙΚΟ ΝΟΣΟΚΟΜΕΙΟ ΛΑΡΙΣΑΣ ΚΟΥΤΛΙΜΠΑΝΕΙΟ ΚΑΙ ΤΡΙΑΝΤΑΦΥΛΛΕΙΟ		1		1			1	1	100%
11	ΓΕΝΙΚΟ ΝΟΣΟΚΟΜΕΙΟ ΜΕΛΙΣΣΙΩΝ ΑΙΜΑΛΙΑ ΦΛΕΜΙΓΚ		1		1			1	1	100%
12	ΓΕΝΙΚΟ ΝΟΣΟΚΟΜΕΙΟ ΝΟΣΗΜΑΤΩΝ ΘΩΡΑΚΟΣ ΑΘΗΝΩΝ Η ΣΩΤΗΡΙΑ		1		1			1	1	100%
13	ΓΕΝΙΚΟ ΝΟΣΟΚΟΜΕΙΟ ΠΥΡΓΟΥ ΜΑΝΩΛΟΥΛΕΙΟ		3		3			1	1	33,3%
14	ΓΕΝΙΚΟ ΝΟΣΟΚΟΜΕΙΟ ΣΠΑΡΤΗΣ ΙΩΑΝΝΟΥ ΚΑΙ ΑΙΚΑΤΕΡΙΝΗΣ ΓΡΗΓΟΡΙΟΥ		2		2			0	0	
15	ΠΑΝΑΡΚΑΔΙΚΟ ΓΕΝΙΚΟ ΝΟΣΟΚΟΜΕΙΟ ΤΡΙΠΟΛΗΣ Η ΕΥΑΓΓΕΛΙΣΤΡΙΑ		1		1			1	1	100%
16	ΠΑΝΕΠΙΣΤΗΜΙΑΚΟ ΓΕΝΙΚΟ ΝΟΣΟΚΟΜΕΙΟ ΑΛΕΞΑΝΔΡΟΥΠΟΛΗΣ		2		2			0	0	
17	ΠΑΝΕΠΙΣΤΗΜΙΑΚΟ ΓΕΝΙΚΟ ΝΟΣΟΚΟΜΕΙΟ ΗΡΑΚΛΕΙΟΥ		3		3			3	3	100%
	ΜΕΡΙΚΟ ΣΥΝΟΛΟ ειδικότητας ΡΑΔΙΟΛΟΓΩΝ-ΑΚΤΙΝΟΛΟΓΩΝ	0	28	0	28	0	0	14	14	50,0%
	ΓΕΝΙΚΟ ΣΥΝΟΛΟ	0	125	767	892	0	97	489	586	65,7%

ΠΙΝΑΚΑΣ: ΙΗ'

**ΑΙΤΗΣΕΙΣ ΘΕΡΑΠΕΙΑΣ ΠΟΥ ΕΞΕΤΑΣΤΗΚΑΝ ΚΑΤΑ ΤΟ ΕΤΟΣ 2008
ΑΠΟ ΚΥΛΙΟΜΕΝΟΥΣ ΠΙΝΑΚΕΣ ΕΠΙΛΑΧΟΝΤΩΝ (ανά ειδικότητα)**

Α/Α	ΕΙΔΙΚΟΤΗΤΑ	ΑΙΤΗΣΕΙΣ ΘΕΡΑΠΕΙΑΣ			
		ΔΕΚΤΕΣ	ΜΗ ΔΕΚΤΕΣ	ΣΥΝΟΛΟ	ΠΟΣΟΣΤΟ ΔΕΚΤΩΝ
1	ΙΑΤΡΙΚΩΝ ΕΡΓΑΣΤΗΡΙΩΝ	1	1	2	50,0%
2	ΝΟΣΗΛΕΥΤΩΝ	5	19	24	20,8%
ΣΥΝΟΛΑ		6	20	26	23,1%

ΠΙΝΑΚΑΣ: 10'

Γ. ΔΙΑΓΩΝΙΣΜΟΙ ΕΙΔΙΚΟΥ ΕΠΙΣΤΗΜΟΝΙΚΟΥ ΠΡΟΣΩΠΙΚΟΥ

**ΣΤΑΤΙΣΤΙΚΑ ΣΤΟΙΧΕΙΑ ΔΙΑΓΩΝΙΣΜΩΝ ΕΙΔΙΚΟΥ ΕΠΙΣΤΗΜΟΝΙΚΟΥ ΠΡΟΣΩΠΙΚΟΥ
ΤΩΝ ΟΠΟΙΩΝ ΔΙΑΔΙΚΑΣΙΕΣ ΔΙΕΞΗΧΘΗΣΑΝ ΑΠΟ ΤΟ ΑΣΕΠ ΚΑΤΑ ΤΟ ΕΤΟΣ 2008**

Α/Α	ΠΡΟΚΗΡΥΞΕΙΣ	ΥΠΟΥΡΓΕΙΑ	ΦΟΡΕΙΣ / ΝΟΜΑΡΧΙΕΣ	ΘΕΣΕΙΣ	ΕΙΔΙΚΟΤΗΤΕΣ	ΥΠΟΨΗΦΙΟΙ	ΚΑΛΥΨΗ ΘΕΣΕΩΝ	ΚΕΝΕΣ ΘΕΣΕΙΣ	ΕΝΣΤΑΣΕΙΣ			ΑΝΤΙΡΡΗΣΕΙΣ			ΑΙΤΗΣΕΙΣ ΘΕΡΑΠΕΙΑΣ			ΑΝΑΠΛΗΡΩΣΕΙΣ		
									ΔΕΚΤΕΣ	ΜΗ ΔΕΚΤΕΣ	ΣΥΝΟΛΟ	ΔΕΚΤΕΣ	ΜΗ ΔΕΚΤΕΣ	ΣΥΝΟΛΟ	ΔΕΚΤΕΣ	ΜΗ ΔΕΚΤΕΣ	ΣΥΝΟΛΟ	ΚΑΛΥΨΗ ΜΕ ΑΝΑΠΛΗΡΩΣΗ	ΑΡΧΙΚΗ ΚΑΛΥΨΗ ΘΕΣΕΩΝ	ΠΟΣΟΣΤΟ ΑΝΑΠΛΗΡΩΣΗΣ
ΔΙΑΓΩΝΙΣΜΟΙ ΠΑΡΕΛΘΟΝΤΩΝ ΕΤΩΝ ΣΕ ΔΙΑΔΙΚΑΣΙΑ ΑΝΑΠΛΗΡΩΣΗΣ																				
1	12Ε/2005 ΦΕΚ 633/30.12.05	ΕΣ.Δ.Δ.Α - ΕΘΝΙΚΗΣ ΠΑΙΔΕΙΑΣ & ΘΡΗΣΚΕΥΜΑΤΩΝ	ΓΤΔΔ & ΗΛΕΚΤΡΟΝΙΚΗΣ ΔΙΑΚΥΒΕΡΝΗΣΗΣ - ΙΚΥ	17	7	238	15	2	0	2	2				1	1	100%			
2	1Α/2007 ΦΕΚ 1217.2.07	ΕΣ.Δ.Δ.Α	Α.Σ.Ε.Π.	40	20	642	34	6	1	5	6				2	7	29%			
3	1Ε/2007 ΦΕΚ 228/20.7.07	ΔΙΑΦΟΡΑ ΥΠΟΥΡΓΕΙΑ	ΕΟΦ - ΟΕΚ - ΙΚΑ - ΕΤΑΜ - ΕΚΔΔΑ - ΓΤΔΔ & ΗΛΕΣΔΔΑ	2	1	1	0	2	0	0	0				1	1	100%			
ΜΕΡΙΚΑ ΣΥΝΟΛΑ																				
				59	28	881	49	10	1	7	8	0	0	0	0	9	44%			
ΔΙΑΓΩΝΙΣΜΟΙ ΠΑΡΕΛΘΟΝΤΩΝ ΕΤΩΝ ΠΟΥ ΟΛΟΚΛΗΡΩΘΗΚΑΝ																				
4	1Α/2007 ΦΕΚ 1217.2.07	ΕΣ.Δ.Δ.Α	Α.Σ.Ε.Π.	17	7	238	15	2	0	2	2									
5	1Ε/2007 ΦΕΚ 228/20.7.07	ΔΙΑΦΟΡΑ ΥΠΟΥΡΓΕΙΑ	ΕΟΦ - ΟΕΚ - ΙΚΑ - ΕΤΑΜ - ΕΚΔΔΑ - ΓΤΔΔ & ΗΛΕΣΔΔΑ	40	20	642	34	6	1	5	6									
6	3Ε/2007 ΦΕΚ 451/28.11.07	ΕΘΝΙΚΗΣ ΠΑΙΔΕΙΑΣ & ΘΡΗΣΚΕΥΜΑΤΩΝ	ΠΑΝΕΠΙΣΤΗΜΙΑ ΙΟΝΙΟ & ΚΡΗΤΗΣ	2	1	1	0	2	0	0	0									
				59	28	881	49	10	1	7	8	0	0	0	0	0	0			
ΔΙΑΓΩΝΙΣΜΟΙ ΣΕ ΕΞΕΛΙΞΗ																				
7	2Ε/2007 ΦΕΚ 327/11.10.07	ΟΙΚΟΝΟΜΙΑΣ & ΟΙΚΟΝΟΜΙΚΩΝ	ΚΕΝΤΡΙΚΗ ΥΠΗΡΕΣΙΑ - ΓΕΝΙΚΟ ΛΟΓΙΣΤΗΡΙΟ	28	10	1.053														
8	1Ε/2008 ΦΕΚ 295/26-6-2008	ΑΝΑΠΤΥΞΗΣ - ΑΓΡΟΤΙΚΗΣ ΑΝΑΠΤΥΞΗΣ ΚΑΙ ΤΡΟΦΙΜΩΝ - ΠΑΝ. ΠΕΙΡΑΙΩΣ & ΙΟΝΙΟ	(Γ.Β. - Γ.Γ.Ε.Τ.), (ΚΟΝΙΑΡΕΙΟ).	22	15	272														

ΠΙΝΑΚΑΣ: Κ' (συνεχίζεται)

Α/Α	ΠΡΟΚΗΡΥΞΕΙΣ	ΥΠΟΥΡΓΕΙΑ	ΦΟΡΕΙΣ / ΝΟΜΑΡΧΙΣ	ΘΕΣΕΙΣ	ΕΙΔΙΚΟΤΗΤΕΣ	ΥΠΟΨΗΦΙΟΙ	ΚΑΛΥΨΗ ΘΕΣΕΩΝ	ΚΕΝΕΣ ΘΕΣΕΙΣ	ΕΝΣΤΑΣΕΙΣ			ΑΝΤΙΡΡΗΞΕΙΣ			ΑΙΤΗΣΕΙΣ ΘΕΡΑΠΕΙΑΣ			ΑΝΑΠΛΗΡΩΣΕΙΣ			
									ΑΚΤΕΣ	ΜΗ ΑΚΤΕΣ	ΣΥΝΟΛΟ	ΑΚΤΕΣ	ΜΗ ΑΚΤΕΣ	ΣΥΝΟΛΟ	ΑΚΤΕΣ	ΜΗ ΑΚΤΕΣ	ΣΥΝΟΛΟ	ΚΑΛΥΨΗ ΜΕ ΑΝΑΠΛΗΡΩΣΗ	ΑΡΧΙΚΗ ΚΑΛΥΨΗ ΘΕΣΕΩΝ	ΠΟΣΟΣΤΟ ΑΝΑΠΛΗΡΩΣΗΣ	
9	2Ε/2008 ΦΕΚ 462/11-9-2008	ΕΚΤΕΛΕΣΤΙΚΗ ΓΡΑΜΜΑΤΕΙΑ ΤΗΣ ΚΥΒΕΡΝΗΤΙΚΗΣ ΕΠΙΤΡΟΠΗΣ ΠΑΙΔΕΙΑΣ ΚΑΙ ΠΟΛΙΤΙΣΜΟΥ	ΚΥΒΕΡΝΗΤΙΚΗ ΕΠΙΤΡΟΠΗ ΠΑΙΔΕΙΑΣ ΚΑΙ ΠΟΛΙΤΙΣΜΟΥ	8	7	187			ΑΚΤΕΣ	ΜΗ ΑΚΤΕΣ	ΣΥΝΟΛΟ	ΑΚΤΕΣ	ΜΗ ΑΚΤΕΣ	ΣΥΝΟΛΟ	ΑΚΤΕΣ	ΜΗ ΑΚΤΕΣ	ΣΥΝΟΛΟ	ΚΑΛΥΨΗ ΜΕ ΑΝΑΠΛΗΡΩΣΗ	ΑΡΧΙΚΗ ΚΑΛΥΨΗ ΘΕΣΕΩΝ	ΠΟΣΟΣΤΟ ΑΝΑΠΛΗΡΩΣΗΣ	
10	1Α/2008 ΦΕΚ 646/2.12.08	ΕΣ.Δ.Δ.Α	Α.Σ.Ε.Π.	8	4	78			ΑΚΤΕΣ	ΜΗ ΑΚΤΕΣ	ΣΥΝΟΛΟ	ΑΚΤΕΣ	ΜΗ ΑΚΤΕΣ	ΣΥΝΟΛΟ	ΑΚΤΕΣ	ΜΗ ΑΚΤΕΣ	ΣΥΝΟΛΟ	ΚΑΛΥΨΗ ΜΕ ΑΝΑΠΛΗΡΩΣΗ	ΑΡΧΙΚΗ ΚΑΛΥΨΗ ΘΕΣΕΩΝ	ΠΟΣΟΣΤΟ ΑΝΑΠΛΗΡΩΣΗΣ	
ΜΕΡΙΚΑ ΣΥΝΟΛΑ				66	36	1.590			125	64	2.471	49	10	1	7	8	0	0	0	9	44%
Γ Ε Ν Ι Κ Α Σ Υ Ν Ο Λ Α																					

ΠΙΝΑΚΑΣ: Κ'

ΦΕΚ ΔΙΟΡΙΣΤΕΩΝ

1Α/2007: 459/16.5.08
 1Ε/2007: 367/21.4.08, 411/17.5.08, 491/27.5.08, 518/2.6.08,
 529/5.6.08, 562/13.6.08, 580/20.6.08, 638/14.7.08,
 713/4.8.08, 753/13.8.08, 853/12.9.08

III. ΔΙΑΓΩΝΙΣΜΟΙ ΦΟΡΕΩΝ ΠΟΥ ΕΛΕΓΧΟΝΤΑΙ ΑΠΟ ΤΟ ΑΣΕΠ

**ΠΡΟΚΗΡΥΞΕΙΣ ΠΟΥ ΕΛΕΓΧΘΗΚΑΝ ΑΠΟ ΤΟ ΑΣΕΠ ΚΑΤΑ ΤΟ ΕΤΟΣ 2008
ΓΙΑ ΔΙΑΓΩΝΙΣΜΟΥΣ ΤΑΚΤΙΚΟΥ ΠΡΟΣΩΠΙΚΟΥ ΦΟΡΕΩΝ**

A/A	ΥΠΟΥΡΓΕΙΑ & ΦΟΡΕΙΣ	ΦΕΚ ΠΡΟΚ/ΞΗΣ	A/A & ΠΛΗΘΟΣ ΠΡΟΚ/ΞΕΩΝ (ανά κατηγορία φορέα & συγκεντρωτικά)	ΠΡΟΚ/ΞΕΣ ΘΕΣΕΙΣ
Α. ΠΡΟΚΗΡΥΞΕΙΣ ΟΤΑ Α΄ & Β΄ ΒΑΘΜΟΥ				
1	ΔΗΜΟΣ ΚΟΡΥΔΑΛΛΟΥ	2/10.1.08	1	41
2	ΔΗΜΟΣ ΚΟΛΥΜΒΑΡΙΟΥ ΝΟΜΟΥ ΧΑΝΙΩΝ	4/10.1.08	2	1
3	ΔΗΜΟΣ ΔΙΡΦΥΩΝ ΝΟΜΟΥ ΕΥΒΟΙΑΣ	5/10.1.08	3	4
4	ΔΗΜΟΣ ΣΚΥΡΟΥ ΝΟΜΟΥ ΕΥΒΟΙΑΣ	6/11.1.08	4	2
5	ΔΗΜΟΣ ΕΛΑΣΣΟΝΑΣ ΝΟΜΟΥ ΛΑΡΙΣΑΣ	7/14.1.08	5	3
6	ΔΗΜΟΣ ΑΓΙΟΥ ΔΗΜΗΤΡΙΟΥ ΝΟΜΟΥ ΑΤΤΙΚΗΣ	9/15.1.08	6	30
7	ΚΟΙΝΟΤΗΤΑ ΓΡΑΜΜΑΤΙΚΟΥ ΝΟΜΟΥ ΑΤΤΙΚΗΣ	11/15.1.08	7	4
8	ΔΗΜΟΣ ΑΡΚΑΛΟΧΩΡΙΟΥ ΝΟΜΟΥ ΗΡΑΚΛΕΙΟΥ ΚΡΗΤΗΣ	14/17.1.08	8	8
9	ΔΗΜΟΣ ΤΖΟΥΜΕΡΚΩΝ ΝΟΜΟΥ ΙΩΑΝΝΙΝΩΝ	16/17.1.08	9	2
10	ΔΗΜΟΣ ΗΡΑΚΛΕΙΟΥ ΝΟΜΟΥ ΗΡΑΚΛΕΙΟΥ ΚΡΗΤΗΣ	17/17.1.08	10	8
11	ΚΟΙΝΟΤΗΤΑ ΒΡΑΧΑΣΙΟΥ ΝΟΜΟΥ ΛΑΣΙΘΙΟΥ	18/17.1.08	11	3
12	ΔΗΜΟΣ ΔΡΟΣΙΑΣ ΝΟΜΟΥ ΑΤΤΙΚΗΣ	23/21.1.08	12	5
13	ΔΗΜΟΣ ΜΕΓΑΝΗΣΙΟΥ ΝΟΜΟΥ ΛΕΥΚΑΔΑΣ	25/22.1.08	13	2
14	ΔΗΜΟΣ ΜΑΚΡΑΚΩΜΗΣ ΝΟΜΟΥ ΦΘΙΩΤΙΔΑΣ	26/22.1.08	14	4
15	ΔΗΜΟΤΙΚΗ ΕΠΙΧΕΙΡΗΣΗ ΥΔΡΕΥΣΗΣ ΑΠΟΧΕΤΕΥΣΗΣ ΝΑΥΠΛΙΟΥ	27/23.1.08	15	1
16	ΔΗΜΟΣ ΚΙΣΑΜΟΥ ΝΟΜΟΥ ΧΑΝΙΩΝ	28/23.1.08	16	4
17	ΔΗΜΟΣ ΑΙΓΙΝΑΣ ΝΟΜΟΥ ΑΤΤΙΚΗΣ	33/1.2.08	17	1
18	ΔΗΜΟΤΙΚΗ ΕΠΙΧΕΙΡΗΣΗ ΥΔΡΕΥΣΗΣ ΑΠΟΧΕΤΕΥΣΗΣ ΛΑΜΙΑΣ	34/1.2.08	18	10
19	ΔΗΜΟΤΙΚΗ ΕΠΙΧΕΙΡΗΣΗ ΤΟΥΡΙΣΜΟΥ ΚΑΙ ΚΟΙΝΩΝΙΚΗΣ ΑΝΑΠΤΥΞΗΣ ΔΗΜΟΥ ΚΑΣΤΟΡΙΑΣ ΟΡΕΣΤΕΙΑΣ	35/1.2.08	19	1
20	ΔΗΜΟΣ ΚΥΠΑΡΙΣΣΙΑΣ ΝΟΜΟΥ ΜΕΣΣΗΝΙΑΣ	36/4.2.08	20	5
21	ΚΟΙΝΟΤΗΤΑ ΑΧΛΑΔΟΚΑΜΠΟΥ ΝΟΜΟΥ ΑΡΓΟΛΙΔΑΣ	37/4.2.08	21	1
22	ΔΗΜΟΣ ΣΑΡΩΝΙΚΟΥ ΝΟΜΟΥ ΚΟΡΙΝΘΙΑΣ	38/5.2.08	22	3
23	ΔΗΜΟΣ ΓΛΥΚΩΝ ΝΕΡΩΝ ΝΟΜΟΥ ΑΤΤΙΚΗΣ	39/5.2.08	23	11
24	ΔΗΜΟΣ ΗΡΑΙΑΣ	40/6.2.08	24	2
25	ΔΗΜΟΣ ΔΙΔΥΜΟΤΕΙΧΟΥ	41/6.2.08	25	6
26	ΝΟΜΑΡΧΙΑ ΣΕΡΡΩΝ	43/7.2.08	26	23
27	ΔΗΜΟΣ ΒΑΡΗΣ	45/8.2.08	27	26
28	ΔΗΜΟΣ ΨΑΡΩΝ	46/11.2.08	28	3
29	ΝΟΜΑΡΧΙΑ ΤΡΙΚΑΛΩΝ	47/11.2.08	29	1
30	ΔΗΜΟΣ ΔΑΦΝΗΣ	48/12.2.08	30	4
31	ΝΟΜΑΡΧΙΑ ΛΑΡΙΣΑΣ	51/14.2.08	31	7
32	ΔΗΜΟΣ ΜΟΥΡΕΣΙΟΥ	52/15.2.08	32	2
33	ΔΗΜΟΣ ΔΟΜΟΚΟΥ	53/15.2.08	33	1
34	ΔΗΜΟΣ ΑΡΓΟΥΣ	54/15.2.08	34	15
35	ΔΗΜΟΣ ΜΥΡΙΝΑΣ ΛΗΜΝΟΥ	57/15.2.08	35	7
36	ΔΗΜΟΣ ΑΓΙΑΣ ΠΑΡΑΣΚΕΥΗΣ ΝΗΣΟΥ ΛΕΣΒΟΥ	61/21.2.08	36	1
37	ΔΗΜΟΣ ΖΑΧΑΡΩΣ	62/21.2.08	37	2
38	ΔΗΜΟΣ ΙΤΑΝΟΥ	64/21.2.08	38	1
39	ΚΟΙΝΟΤΗΤΑ ΑΝΤΙΠΑΡΟΥ	65/22.2.08	39	1
40	ΔΗΜΟΣ ΒΥΤΙΝΑΣ	66/22.2.08	40	1
41	ΔΗΜΟΣ ΩΛΕΝΙΑΣ	69/25.2.08	41	6
42	ΔΗΜΟΣ ΛΕΙΨΩΝ	71/25.2.08	42	2
43	ΔΗΜΟΣ ΦΙΛΙΑΤΡΩΝ	72/25.2.08	43	5
44	ΔΗΜΟΣ ΝΕΣΣΩΝΟΣ	75/26.2.08	44	1
45	ΔΗΜΟΣ ΕΥΡΩΣΤΙΝΗΣ	77/27.2.08	45	3
46	ΔΗΜΟΣ ΘΟΥΡΙΑΣ	79/27.2.08	46	1
47	ΔΗΜΟΣ ΠΑΡΟΥ	81/28.2.08	47	20
48	ΔΗΜΟΣ ΠΕΤΡΑΣ	84/29.2.08	48	2
49	ΔΗΜΟΣ ΛΑΓΚΑΔΑ	85/29.2.08	49	2
50	ΔΗΜΟΣ ΙΘΩΜΗΣ	86/3.3.08	50	1
51	ΔΗΜΟΣ ΜΑΣΤΙΧΟΧΩΡΙΩΝ	88/4.3.08	51	4
52	ΔΗΜΟΣ ΝΕΜΕΑΣ	92/6.3.08	52	4
53	ΔΗΜΟΣ ΕΥΡΩΠΟΥ	94/6.3.08	53	3
54	ΝΟΜΑΡΧΙΑ ΗΛΕΙΑΣ	95/6.3.08	54	19
55	ΝΟΜΑΡΧΙΑ ΦΘΙΩΤΙΔΑΣ	96/7.3.08	55	18

ΠΙΝΑΚΑΣ: ΚΑ' (συνεχίζεται)

Α/Α	ΥΠΟΥΡΓΕΙΑ & ΦΟΡΕΙΣ	ΦΕΚ ΠΡΟΚ/ΕΗΣ	Α/Α & ΠΛΗΘΟΣ ΠΡΟΚ/ΞΕΩΝ (ανά κατηγορία φορέα & συγκεκριμένης)	ΠΡΟΚ/ΣΕΣ ΘΕΣΕΙΣ
56	ΔΗΜΟΣ ΓΥΘΕΙΟΥ	99/7.3.08	56	2
57	ΔΗΜΟΣ ΝΕΑΣ ΜΑΚΡΗΣ	100/7.3.08	57	8
58	ΔΗΜΟΣ ΒΟΥΛΑΣ	101/11.3.08	58	4
59	ΔΗΜΟΣ ΚΟΝΙΣΤΡΩΝ	102/13.3.08	59	5
60	ΝΟΜΑΡΧΙΑ ΗΜΑΘΙΑΣ	103/13.3.08	60	23
61	ΝΟΜΑΡΧΙΑ ΚΟΖΑΝΗΣ	105/13.3.08	61	17
62	ΝΟΜΑΡΧΙΑ ΙΩΑΝΝΙΝΩΝ	106/13.3.08	62	27
63	ΔΗΜΟΣ ΑΡΧΑΙΑΣ ΟΛΥΜΠΙΑΣ	108/14.3.08	63	1
64	ΔΗΜΟΣ ΤΑΝΑΓΡΑΣ ΝΟΜΟΥ ΒΟΙΩΤΙΑΣ	113/18.3.08	64	3
65	ΔΗΜΟΣ ΒΑΘΕΟΣ ΝΟΜΟΥ ΣΑΜΟΥ	115/18.3.08	65	1
66	ΔΗΜΟΣ ΑΚΡΑΤΑΣ ΝΟΜΟΥ ΑΧΑΪΑΣ	117/19.3.08	66	5
67	ΔΗΜΟΣ ΒΙΝΙΑΝΗΣ ΝΟΜΟΥ ΕΥΡΥΤΑΝΙΑΣ	120/19.3.08	67	2
68	ΔΗΜΟΣ ΗΡΑΚΛΕΙΟΥ	121/19.3.08	68	1
69	ΔΗΜΟΣ ΠΕΥΚΗΣ	122/20.3.08	69	6
70	ΔΗΜΟΣ ΔΙΡΦΥΣ	125/24.3.08	70	4
71	ΔΗΜΟΣ ΠΑΛΙΚΗΣ	127/26.3.08	71	7
72	ΔΗΜΟΣ ΜΕΣΟΠΟΤΑΜΙΑΣ	129/26.3.08	72	1
73	ΔΗΜΟΣ ΤΟΡΩΝΗΣ	130/26.3.08	73	3
74	ΔΗΜΟΣ ΙΤΑΝΟΥ	131/27.3.08	74	3
75	ΔΗΜΟΣ ΚΑΛΑΜΑΡΙΑΣ	133/27.3.08	75	17
76	ΔΗΜΟΣ ΑΝΑΒΥΣΟΥ	134/28.3.08	76	36
77	ΝΟΜΑΡΧΙΑ ΡΟΔΟΠΗΣ	135/28.3.08	77	14
78	ΔΗΜΟΣ ΑΝΘΗΔΟΝΟΣ	137/1.4.08	78	8
79	ΔΗΜΟΣ ΜΕΝΙΔΙΟΥ	138/1.4.08	79	1
80	ΔΗΜΟΣ ΜΕΣΣΗΝΗΣ	141/2.4.08	80	9
81	ΔΗΜΟΣ ΣΟΥΦΛΙΟΥ	143/2.4.08	81	2
82	ΔΗΜΟΣ ΑΙΘΗΚΩΝ	144/3.4.08	82	1
83	ΔΗΜΟΣ ΑΝΑΤΟΛΙΚΟΥ ΖΑΓΟΡΙΟΥ	146/3.4.08	83	1
84	ΔΗΜΟΣ ΙΣΤΙΑΙΑΣ	148/4.4.08	84	9
85	ΔΗΜΟΣ ΕΛΥΜΝΙΩΝ	149/4.4.08	85	3
86	ΔΗΜΟΣ ΒΑΡΘΟΛΟΜΙΟΥ	151/4.4.08	86	1
87	ΔΗΜΟΣ ΑΤΑΒΥΡΟΥ Ν. ΔΩΔΕΚΑΝΗΣΟΥ	153/9.4.08	87	2
88	ΔΗΜΟΣ ΠΕΛΑΣΓΙΑΣ ΝΟΜΟΥ ΦΘΙΩΤΙΔΑΣ	154/9.4.08	88	4
89	ΔΗΜΟΣ ΝΕΑΣ ΕΡΥΘΡΑΙΑΣ ΝΟΜΟΥ ΑΤΤΙΚΗΣ	155/10.4.08	89	46
90	ΔΗΜΟΣ ΑΡΝΗΣ ΝΟΜΟΥ ΚΑΡΔΙΤΣΑΣ	157/11.4.08	90	1
91	ΔΗΜΟΤΙΚΗ ΕΠΙΧΕΙΡΗΣΗ ΥΔΡΕΥΣΗΣ ΑΠΟΧΕΤΕΥΣΗΣ ΟΡΕΣΤΙΑΔΑΣ	161/15.4.08	91	8
92	ΔΗΜΟΣ ΠΕΝΤΕΛΗΣ Ν. ΑΤΤΙΚΗΣ	165/16.4.08	92	3
93	ΔΗΜΟΣ ΛΕΥΚΙΜΜΑΙΩΝ Ν. ΚΕΡΚΥΡΑΣ	166/17.4.08	93	7
94	ΔΗΜΟΣ ΦΕΡΩΝ ΝΟΜΟΥ ΜΑΓΝΗΣΙΑΣ	167/17.4.08	94	6
95	ΔΗΜΟΣ ΚΟΡΕΣΤΙΩΝ ΝΟΜΟΥ ΚΑΣΤΟΡΙΑΣ	168/17.4.08	95	1
96	ΔΗΜΟΤΙΚΗ ΕΠΙΧΕΙΡΗΣΗ ΥΔΡΕΥΣΗΣ ΑΠΟΧΕΤΕΥΣΗΣ ΔΙΚΑΙΟΥ ΚΩ	169/18.4.08	96	1
97	ΔΗΜΟΣ ΠΡΕΒΕΖΑΣ	171/21.4.08	97	9
98	ΔΗΜΟΣ ΑΣΤΕΡΟΥΣΙΩΝ ΝΟΜΟΥ ΗΡΑΚΛΕΙΟΥ	172/21.4.08	98	9
99	ΔΗΜΟΣ ΠΥΡΓΟΥ ΝΟΜΟΥ ΗΛΕΙΑΣ	173/21.4.08	99	3
100	ΔΗΜΟΣ ΗΡΑΚΛΕΙΔΩΝ ΝΗΣΟΥ ΚΩ ΝΟΜΟΥ ΔΩΔΕΚΑΝΗΣΟΥ	174/21.4.08	100	4
101	ΔΗΜΟΣ ΡΑΦΗΝΑΣ ΝΟΜΟΥ ΑΤΤΙΚΗΣ	176/21.4.08	101	23
102	ΔΗΜΟΣ ΕΛΑΤΕΙΑΣ ΝΟΜΟΥ ΦΘΙΩΤΙΔΑΣ	179/21.4.08	102	1
103	ΔΗΜΟΣ ΜΕΛΙΣΣΙΩΝ ΝΟΜΟΥ ΑΤΤΙΚΗΣ	183/23.4.08	103	6
104	ΔΗΜΟΣ ΑΛΙΣΤΡΑΤΗΣ ΝΟΜΟΥ ΣΕΡΡΩΝ	185/23.4.08	104	2
105	ΔΗΜΟΣ ΠΟΡΟΥ ΝΟΜΟΥ ΑΤΤΙΚΗΣ	188/24.4.08	105	9
106	ΚΟΙΝΟΤΗΤΑ ΔΟΝΟΥΣΑΣ ΝΟΜΟΥ ΚΥΚΛΑΔΩΝ	189/24.4.08	106	1
107	ΔΗΜΟΣ ΣΤΡΥΜΟΝΑ ΝΟΜΟΥ ΣΕΡΡΩΝ	190/29.4.08	107	5
108	ΔΗΜΟΣ ΔΙΟΥ ΝΟΜΟΥ ΠΙΕΡΙΑΣ	192/29.4.08	108	2
109	ΔΗΜΟΣ ΜΥΚΟΝΟΥ ΝΟΜΟΥ ΚΥΚΛΑΔΩΝ	194/29.4.08	109	9
110	ΔΗΜΟΣ ΕΞΑΠΛΑΤΑΝΟΥ ΝΟΜΟΥ ΠΕΛΛΑΣ	195/29.4.08	110	1
111	ΔΗΜΟΣ ΑΛΕΞΑΝΔΡΕΙΑΣ ΝΟΜΟΥ ΗΜΑΘΙΑΣ	197/30.4.08	111	2
112	ΔΗΜΟΣ ΠΛΑΤΕΟΣ ΝΟΜΟΥ ΗΜΑΘΙΑΣ	198/2.5.08	112	2
113	ΔΗΜΟΣ ΒΟΛΟΥ ΝΟΜΟΥ ΜΑΓΝΗΣΙΑΣ	199/2.5.08	113	49
114	ΚΟΙΝΟΤΗΤΑ ΚΟΥΦΟΝΗΣΙΩΝ ΝΟΜΟΥ ΚΥΚΛΑΔΩΝ	200/5.5.08	114	1
115	ΔΗΜΟΣ ΣΤΑΥΡΟΥΠΟΛΗΣ ΝΟΜΟΥ ΘΕΣΣΑΛΟΝΙΚΗΣ	203/6.5.08	115	9
116	ΔΗΜΟΣ ΘΙΝΑΛΙΩΝ ΚΕΡΚΥΡΑΣ	205/7.5.08	116	4

ΠΙΝΑΚΑΣ: ΚΑ' (συνεχίζεται)

ΔΙΑΓΩΝΙΣΜΟΙ ΦΟΡΕΩΝ ΠΟΥ ΕΛΕΓΧΟΝΤΑΙ ΑΠΟ ΤΟ ΑΣΕΠ

A/A	ΥΠΟΥΡΓΕΙΑ & ΦΟΡΕΙΣ	ΦΕΚ ΠΡΟΚ/ΕΗΣ	A/A & ΠΛΗΘΟΣ ΠΡΟΚ/ΕΕΩΝ (ενα κατηγορία φορέα & συγκεκριμένη)	ΠΡΟΚ/ΣΕΣ ΘΕΣΕΙΣ
117	ΔΗΜΟΣ ΜΟΥΖΑΚΙΟΥ ΝΟΜΟΥ ΚΑΡΔΙΤΣΑΣ	206/7.5.08	117	4
118	ΔΗΜΟΤΙΚΗ ΕΠΙΧΕΙΡΗΣΗ ΥΔΡΕΥΣΗΣ ΑΠΟΧΕΤΕΥΣΗΣ ΠΡΕΒΕΖΑΣ	207/7.5.08	118	9
119	ΔΗΜΟΣ ΑΝΑΤΟΛΗΣ ΝΟΜΟΥ ΙΩΑΝΝΙΝΩΝ	209/9.5.08	119	5
120	ΔΗΜΟΣ ΚΟΡΩΝΗΣ ΝΟΜΟΥ ΜΕΣΣΗΝΙΑΣ	211/9.5.08	120	4
121	ΔΗΜΟΣ ΠΑΠΑΦΛΕΣΣΑ ΝΟΜΟΥ ΜΕΣΣΗΝΙΑΣ	212/9.5.08	121	2
122	ΔΗΜΟΣ ΓΟΡΓΟΠΟΤΑΜΟΥ ΝΟΜΟΥ ΦΘΙΩΤΙΔΑΣ	213/9.5.08	122	2
123	ΚΟΙΝΟΤΗΤΑ ΠΑΝΟΡΜΟΥ ΤΗΝΟΥ ΝΟΜΟΥ ΚΥΚΛΑΔΩΝ	214/9.5.08	123	1
124	ΔΗΜΟΣ ΜΟΙΡΩΝ ΝΟΜΟΥ ΗΡΑΚΛΕΙΟΥ ΚΡΗΤΗΣ	215/12.5.08	124	3
125	ΔΗΜΟΣ ΘΕΡΜΗΣ ΝΟΜΟΥ ΘΕΣΣΑΛΟΝΙΚΗΣ	217/12.5.08	125	13
126	ΔΗΜΟΤΙΚΗ ΕΠΙΧΕΙΡΗΣΗ ΥΔΡΕΥΣΗΣ ΑΠΟΧΕΤΕΥΣΗΣ ΔΗΜΟΥ ΕΡΜΟΥΠΟΛΗΣ ΝΟΜΟΥ ΚΥΚΛΑΔΩΝ	219/12.5.08	126	1
127	ΔΗΜΟΣ ΠΑΜΒΩΤΙΔΟΣ ΝΟΜΟΥ ΙΩΑΝΝΙΝΩΝ	220/13.5.08	127	1
128	ΔΗΜΟΣ ΠΑΞΩΝ ΝΟΜΟΥ ΚΕΡΚΥΡΑΣ	221/13.5.08	128	2
129	ΔΗΜΟΣ ΜΕΤΣΟΒΟΥ ΝΟΜΟΥ ΙΩΑΝΝΙΝΩΝ	222/13.5.08	129	1
130	ΔΗΜΟΣ ΓΕΩΡΓΙΟΥ ΚΑΡΑΪΣΚΑΚΗ ΝΟΜΟΥ ΑΡΤΑΣ	224/15.5.08	130	1
131	ΔΗΜΟΣ ΓΡΕΒΕΝΩΝ ΝΟΜΟΥ ΓΡΕΒΕΝΩΝ	225/15.5.08	131	6
132	ΔΗΜΟΙ ΒΑΘΕΟΣ ΠΥΘΑΓΟΡΕΙΟΥ ΝΟΜΟΥ ΣΑΜΟΥ	227/16.5.08	132	1
133	ΔΗΜΟΤΙΚΗ ΕΠΙΧΕΙΡΗΣΗ ΥΔΡΕΥΣΗΣ ΑΠΟΧΕΤΕΥΣΗΣ ΣΟΦΑΔΩΝ ΝΟΜΟΥ ΚΑΡΔΙΤΣΑΣ	228/16.5.08	133	1
134	ΔΗΜΟΣ ΑΕΤΟΥ ΝΟΜΟΥ ΜΕΣΣΗΝΙΑΣ	229/16.5.08	134	1
135	ΔΗΜΟΣ ΣΟΥΔΑΣ ΝΟΜΟΥ ΧΑΝΙΩΝ	230/16.5.08	135	3
136	ΔΗΜΟΣ ΠΕΤΡΑΣ ΝΟΜΟΥ ΠΙΕΡΙΑΣ	231/16.5.08	136	2
137	ΔΗΜΟΣ ΞΗΡΟΒΟΥΝΙΟΥ	232/19.5.08	137	2
138	ΔΗΜΟΣ ΝΕΑΣ ΠΕΝΤΕΛΗΣ	235/21.5.08	138	8
139	ΔΗΜΟΣ ΠΙΝΔΕΩΝ	238/21.5.08	139	2
140	ΔΗΜΟΣ ΚΑΛΛΙΔΕΝΔΡΟΥ	240/22.5.08	140	2
141	ΔΗΜΟΣ ΧΕΡΣΟΝΗΣΟΥ	241/22.5.08	141	7
142	ΔΗΜΟΣ ΧΙΛΙΟΧΩΡΙΩΝ	244/23.5.08	142	1
143	ΔΗΜΟΣ ΑΓΙΟΥ ΓΕΩΡΓΙΟΥ ΤΥΜΦΡΗΣΤΟΥ	249/27.5.08	143	2
144	ΔΗΜΟΣ ΑΡΟΑΝΙΑΣ	252/27.5.08	144	3
145	ΔΗΜΟΣ ΚΛΕΙΤΟΡΙΑΣ	253/27.5.08	145	3
146	ΔΗΜΟΣ ΝΕΑΣ ΚΟΥΤΑΛΗΣ ΛΗΜΝΟΥ	254/28.5.08	146	3
147	ΔΗΜΟΣ ΑΝΟΙΞΗΣ	256/29.5.08	147	7
148	ΔΗΜΟΣ ΓΙΑΝΝΙΤΣΩΝ	257/29.5.08	148	15
149	ΔΗΜΟΣ ΝΙΚΗΦΟΡΟΥ ΦΩΚΑ	259/30.5.08	149	1
150	ΔΗΜΟΣ ΓΕΡΟΠΟΤΑΜΟΥ	260/30.5.08	150	9
151	ΔΗΜΟΣ ΜΑΡΚΟΠΟΥΛΟΥ ΜΕΣΟΓΑΙΑΣ	261/3.6.08	151	42
152	ΔΗΜΟΣ ΑΣΤΥΠΑΛΛΙΑΣ	262/3.6.08	152	2
153	ΔΗΜΟΣ ΕΡΜΟΥΠΟΛΗΣ	264/3.6.08	153	7
154	ΔΗΜΟΣ ΣΑΛΑΜΙΝΑΣ	265/3.6.08	154	10
155	ΔΗΜΟΣ ΚΕΡΑΜΕΙΩΝ	268/4.6.08	155	1
156	ΔΗΜΟΣ ΤΗΛΟΥ	270/5.6.08	156	1
157	ΔΗΜΟΣ ΚΑΡΠΑΘΟΥ	272/6.6.08	157	23
158	ΔΗΜΟΣ ΚΑΤΩ ΜΗΤΡΟΥΣΙΟΥ ΝΟΜΟΥ ΣΕΡΡΩΝ	273/10.6.08	158	5
159	ΔΗΜΟΤΙΚΗ ΕΠΙΧΕΙΡΗΣΗ ΔΗΜΟΤΙΚΟ ΠΕΡΙΦΕΡΕΙΑΚΟ ΘΕΑΤΡΟ ΣΕΡΡΩΝ	274/10.6.08	159	2
160	ΔΗΜΟΣ ΠΟΤΑΜΙΑΣ ΝΟΜΟΥ ΛΑΡΙΣΑΣ	275/11.6.08	160	5
161	ΔΗΜΟΣ ΒΑΛΤΕΤΣΙΟΥ ΝΟΜΟΥ ΑΡΚΑΔΙΑΣ	276/12.6.08	161	1
162	ΔΗΜΟΣ ΝΑΞΟΥ ΝΟΜΟΥ ΚΥΚΛΑΔΩΝ	277/12.6.08	162	5
163	ΔΗΜΟΣ ΠΕΤΑΛΙΔΙΟΥ ΝΟΜΟΥ ΜΕΣΣΗΝΙΑΣ	278/19.6.08	163	2
164	ΔΗΜΟΣ ΠΕΡΑΣΜΑΤΟΣ ΝΟΜΟΥ ΦΛΩΡΙΝΑΣ	280/19.6.08	164	1
165	ΔΗΜΟΣ ΕΛΕΥΘΕΡΟΥΠΟΛΗΣ ΝΟΜΟΥ ΚΑΒΑΛΑΣ	282/20.6.08	165	2
166	ΔΗΜΟΣ ΔΕΛΒΙΝΑΚΙΟΥ ΝΟΜΟΥ ΙΩΑΝΝΙΝΩΝ	284/23.6.08	166	1
167	ΔΗΜΟΣ ΚΑΡΛΟΒΑΣΙΩΝ ΝΟΜΟΥ ΣΑΜΟΥ	285/23.6.08	167	7
168	ΔΗΜΟΣ ΔΙΚΑΙΟΥ ΚΩ ΝΟΜΟΥ ΔΩΔΕΚΑΝΗΣΟΥ	286/23.6.08	168	7
169	ΔΗΜΟΣ ΑΓΡΙΑΣ ΝΟΜΟΥ ΜΑΓΝΗΣΙΑΣ	287/24.6.08	169	2
170	ΔΗΜΟΣ ΠΛΑΤΑΝΟΥ ΝΟΜΟΥ ΑΙΤΩΛΙΑΣ ΚΑΙ ΑΚΑΡΝΑΝΙΑΣ	288/24.6.08	170	1
171	ΔΗΜΟΣ ΑΝΤΙΡΡΙΟΥ ΝΟΜΟΥ ΑΙΤΩΛΙΑΣ ΚΑΙ ΑΚΑΡΝΑΝΙΑΣ	291/25.6.08	171	1
172	ΔΗΜΟΣ ΝΑΡΘΑΚΙΟΥ ΝΟΜΟΥ ΛΑΡΙΣΑΣ	292/25.6.08	172	4
173	ΔΗΜΟΣ ΑΝΑΚΤΟΡΙΟΥ ΝΟΜΟΥ ΑΙΤΩΛΙΑΣ ΚΑΙ ΑΚΑΡΝΑΝΙΑΣ	293/25.6.08	173	9
174	ΔΗΜΟΣ ΔΡΑΜΑΣ ΝΟΜΟΥ ΔΡΑΜΑΣ	296/26.6.08	174	37
175	ΔΗΜΟΤΙΚΗ ΕΠΙΧΕΙΡΗΣΗ ΥΔΡΕΥΣΗΣ ΑΠΟΧΕΤΕΥΣΗΣ ΑΛΕΞΑΝΔΡΟΥΠΟΛΗΣ	297/29.6.08	175	3
176	ΔΗΜΟΣ ΠΗΝΕΙΑΣ ΝΟΜΟΥ ΗΛΕΙΑΣ	298/26.6.08	176	7
177	ΔΗΜΟΤΙΚΗ ΕΠΙΧΕΙΡΗΣΗ ΥΔΡΕΥΣΗΣ ΑΠΟΧΕΤΕΥΣΗΣ ΦΕΡΩΝ	299/26.6.08	177	2

ΠΙΝΑΚΑΣ: ΚΑ' (συνεχίζεται)

Α/Α	ΥΠΟΥΡΓΕΙΑ & ΦΟΡΕΙΣ	ΦΕΚ ΠΡΟΚ/ΕΗΣ	Α/Α & ΠΛΗΘΟΣ ΠΡΟΚ/ΕΕΩΝ (ανά κατηγορία φορέα & συγκεκριμένης)	ΠΡΟΚ/ΣΕΣ ΘΕΣΕΙΣ
178	ΔΗΜΟΣ ΕΛΛΟΜΕΝΟΥ ΝΟΜΟΥ ΛΕΥΚΑΔΑΣ	300/27.6.08	178	4
179	ΔΗΜΟΣ ΕΛΕΥΘΕΡΩΝ ΝΟΜΟΥ ΚΑΒΑΛΑΣ	303/30.6.08	179	9
180	ΔΗΜΟΣ ΚΑΛΑΜΑΤΑΣ ΝΟΜΟΥ ΜΕΣΣΗΝΙΑΣ	304/30.6.08	180	7
181	ΔΗΜΟΤΙΚΗ ΕΠΙΧΕΙΡΗΣΗ ΑΝΑΠΤΥΞΗΣ ΒΟΥΛΑΣ ΝΟΜΟΥ ΑΤΤΙΚΗΣ	308/3.7.08	181	1
182	ΔΗΜΟΣ ΟΙΝΙΑΔΩΝ ΝΟΜΟΥ ΑΙΤΩΛΙΑΣ ΚΑΙ ΑΚΑΡΝΑΝΙΑΣ	309/3.7.08	182	4
183	ΔΗΜΟΣ ΚΟΥΛΟΥΚΩΝΑ ΝΟΜΟΥ ΡΕΘΥΜΝΗΣ	311/3.7.08	183	3
184	ΔΗΜΟΣ ΛΕΧΑΙΝΩΝ ΝΟΜΟΥ ΗΛΕΙΑΣ	315/3.7.08	184	4
185	ΚΟΙΝΟΤΗΤΑ ΑΕΤΟΜΗΛΙΤΣΑΣ ΝΟΜΟΥ ΙΩΑΝΝΙΝΩΝ	316/3.7.08	185	1
186	ΔΗΜΟΣ ΑΛΕΞΑΝΔΡΟΥΠΟΛΗΣ ΝΟΜΟΥ ΕΒΡΟΥ	317/3.7.08	186	4
187	ΔΗΜΟΣ ΝΕΑΣ ΜΑΚΡΗΣ ΝΟΜΟΥ ΑΤΤΙΚΗΣ	319/3.7.08	187	2
188	ΔΗΜΟΣ ΟΡΕΙΝΟΥ ΝΟΜΟΥ ΚΑΒΑΛΑΣ	320/3.7.08	188	4
189	ΔΗΜΟΣ ΕΡΙΣΟΥ ΝΟΜΟΥ ΚΕΦΑΛΛΗΝΙΑΣ	322/4.7.08	189	2
190	ΔΗΜΟΣ ΑΓΙΑΣΟΥ ΛΕΣΒΟΥ ΝΟΜΟΥ ΛΕΣΒΟΥ	323/4.7.08	190	1
191	ΔΗΜΟΣ ΚΑΣΤΡΟΥ ΚΥΛΛΗΝΗΣ ΝΟΜΟΥ ΗΛΕΙΑΣ	324/4.7.08	191	1
192	ΔΗΜΟΣ ΛΟΥΡΟΥ ΝΟΜΟΥ ΠΡΕΒΕΖΑΣ	326/7.7.08	192	3
193	ΔΗΜΟΣ ΑΜΑΛΙΑΔΑΣ ΝΟΜΟΥ ΗΛΕΙΑΣ	329/7.7.08	193	20
194	ΔΗΜΟΣ ΚΑΛΥΒΙΩΝ ΘΟΡΙΚΟΥ ΝΟΜΟΥ ΑΤΤΙΚΗΣ	330/7.7.08	194	17
195	ΔΗΜΟΣ ΒΕΝΤΖΙΟΥ ΝΟΜΟΥ ΓΡΕΒΕΝΩΝ	332/10.7.08	195	1
196	ΔΗΜΟΣ ΕΠΙΔΑΥΡΟΥ ΝΟΜΟΥ ΑΡΓΟΛΙΔΑΣ	333/10.7.08	196	1
197	ΔΗΜΟΣ ΝΕΑΣ ΜΑΚΡΗΣ ΝΟΜΟΥ ΑΤΤΙΚΗΣ	335/11.7.08	197	1
198	ΔΗΜΟΣ ΦΙΛΙΠΠΩΝ ΝΟΜΟΥ ΚΑΒΑΛΑΣ	336/11.7.08	198	6
199	ΔΗΜΟΣ ΘΕΣΠΡΩΤΙΚΟΥ ΝΟΜΟΥ ΠΡΕΒΕΖΑΣ	337/11.7.08	199	7
200	ΔΗΜΟΤΙΚΗ ΕΠΙΧΕΙΡΗΣΗ ΥΔΡΕΥΣΗΣ-ΑΠΟΧΕΤΕΥΣΗΣ ΓΑΖΙΟΥ ΗΡΑΚΛΕΙΟΥ ΚΡΗΤΗΣ	338/11.7.08	200	8
201	ΔΗΜΟΣ ΤΕΜΕΝΟΥΣ ΝΟΜΟΥ ΗΡΑΚΛΕΙΟΥ	339/14.7.08	201	4
202	ΔΗΜΟΤΙΚΗ ΕΠΙΧΕΙΡΗΣΗ ΥΔΡΕΥΣΗΣ ΚΑΙ ΑΠΟΧΕΤΕΥΣΗΣ ΚΑΣΤΟΡΙΑΣ	340/14.7.08	202	2
203	ΔΗΜΟΣ ΛΕΩΝΙΔΙΟΥ	343/15.7.08	203	1
204	ΔΗΜΟΣ ΑΓΙΑΣ ΠΑΡΑΣΚΕΥΗΣ	344/15.7.08	204	35
205	ΔΗΜΟΣ ΠΡΕΣΠΩΝ	345/15.7.08	205	2
206	ΔΗΜΟΣ ΑΓΙΟΥ ΠΑΥΛΟΥ	346/16.7.08	206	2
207	ΔΗΜΟΣ ΝΕΑΣ ΚΥΔΩΝΙΑΣ	347/16.7.08	207	5
208	ΔΗΜΟΣ ΝΑΟΥΣΑΣ	351/17.7.08	208	9
209	ΔΗΜΟΣ ΣΧΗΜΑΤΑΡΙΟΥ	352/17.7.08	209	12
210	ΔΗΜΟΣ ΠΡΟΣΟΤΣΑΝΗΣ	354/18.7.08	210	10
211	ΔΗΜΟΣ ΑΤΑΛΑΝΤΗΣ	355/18.7.08	211	3
212	ΔΗΜΟΣ ΨΥΧΙΚΟΥ	357/21.7.08	212	6
213	ΔΗΜΟΣ ΑΣΙΝΗΣ	363/24.7.08	213	9
214	ΔΗΜΟΣ ΜΟΥΣΟΥΡΩΝ	364/25.7.08	214	3
215	ΔΗΜΟΣ ΓΡΕΒΕΝΩΝ	365/25.7.08	215	8
216	ΔΗΜΟΣ ΜΕΔΕΩΝΟΣ	366/28.7.08	216	1
217	ΔΗΜΟΣ ΑΓΙΟΥ ΙΩΑΝΝΗ ΡΕΝΤΗ	368/28.7.08	217	23
218	ΔΗΜΟΣ ΕΥΚΑΡΠΙΑΣ	375/31.7.08	218	27
219	ΔΗΜΟΣ ΗΛΙΟΥΠΟΛΗΣ	377/31.7.08	219	55
220	ΔΗΜΟΣ ΝΕΑΣ ΙΩΝΙΑΣ ΝΟΜΟΥ ΑΤΤΙΚΗΣ	380/1.8.08	220	6
221	ΔΗΜΟΤΙΚΗ ΕΠΙΧΕΙΡΗΣΗ ΥΔΡΕΥΣΗΣ ΑΠΟΧΕΤΕΥΣΗΣ ΒΕΡΟΙΑΣ	381/4.8.08	221	6
222	ΔΗΜΟΣ ΚΑΛΛΙΘΕΑΣ ΝΟΜΟΥ ΑΤΤΙΚΗΣ	382/5.8.08	222	55
223	ΔΗΜΟΣ ΑΓΙΟΥ ΓΕΩΡΓΙΟΥ ΝΟΜΟΥ ΘΕΣΣΑΛΟΝΙΚΗΣ	383/6.8.08	223	7
224	ΔΗΜΟΣ ΛΕΥΚΩΝΑ ΝΟΜΟΥ ΣΕΡΡΩΝ	384/6.8.08	224	3
225	ΔΗΜΟΣ ΠΕΤΑ Ν. ΑΡΤΑΣ	387/7.8.08	225	5
226	ΔΗΜΟΣ ΘΗΒΑΙΩΝ Ν. ΒΟΙΩΤΙΑΣ	388/11.8.08	226	16
227	ΔΗΜΟΣ ΑΠΟΣΤΟΛΟΥ ΠΑΥΛΟΥ Ν. ΗΜΑΘΙΑΣ	392/13.8.08	227	1
228	ΔΗΜΟΣ ΠΟΡΤΑΡΙΑΣ Ν. ΜΑΓΝΗΣΙΑΣ	393/13.8.08	228	2
229	ΔΗΜΟΣ ΚΥΜΗΣ Ν. ΕΥΒΟΙΑΣ	396/13.8.08	229	12
230	ΔΗΜΟΣ ΑΡΕΘΟΥΣΑΣ Ν. ΘΕΣΣΑΛΟΝΙΚΗΣ	397/18.8.08	230	3
231	ΔΗΜΟΣ ΚΡΟΥΣΩΝΑ Ν. ΗΡΑΚΛΕΙΟΥ	398/18.8.08	231	1
232	ΔΗΜΟΣ ΦΙΛΟΘΕΗΣ Ν. ΑΤΤΙΚΗΣ	399/18.8.08	232	4
233	ΔΗΜΟΣ ΖΑΡΑΚΑ Ν. ΛΑΚΩΝΙΑΣ	400/18.8.08	233	5
234	ΔΗΜΟΣ ΜΟΛΩΝ Ν. ΛΑΚΩΝΙΑΣ	401/19.8.08	234	2
235	ΔΗΜΟΣ ΚΛΕΙΝΟΒΟΥ Ν. ΤΡΙΚΑΛΩΝ	403/19.8.08	235	1
236	ΔΗΜΟΣ ΙΘΩΜΗΣ Ν. ΚΑΡΔΙΤΣΑΣ	405/19.8.08	236	1
237	ΔΗΜΟΣ ΒΟΙΩΝ Ν. ΛΑΚΩΝΙΑΣ	406/20.8.08	237	3
238	ΔΗΜΟΣ ΝΕΣΤΟΡΟΣ Ν. ΜΕΣΣΗΝΙΑΣ	408/20.8.08	238	1

ΠΙΝΑΚΑΣ: ΚΑ' (συνεχίζεται)

ΔΙΑΓΩΝΙΣΜΟΙ ΦΟΡΕΩΝ ΠΟΥ ΕΛΕΓΧΟΝΤΑΙ ΑΠΟ ΤΟ ΑΣΕΠ

A/A	ΥΠΟΥΡΓΕΙΑ & ΦΟΡΕΙΣ	ΦΕΚ ΠΡΟΚ/ΕΗΣ	A/A & ΠΛΗΘΟΣ ΠΡΟΚ/ΕΕΩΝ (ενα κατηγορία φορέα & συγκεκριμένη)	ΠΡΟΚ/ΣΕΣ ΘΕΣΕΙΣ
239	ΔΗΜΟΣ ΚΕΡΑΜΩΤΗΣ Ν. ΚΑΒΑΛΑΣ	409/20.8.08	239	1
240	ΔΗΜΟΣ ΝΕΑΣ ΙΩΝΙΑΣ Ν. ΜΑΓΝΗΣΙΑΣ	410/20.8.08	240	14
241	ΔΗΜΟΣ ΑΣΚΙΟΥ Ν. ΚΟΖΑΝΗΣ	411/20.8.08	241	1
242	ΔΗΜΟΣ ΑΠΟΔΟΤΙΑΣ Ν. ΑΙΤΩΛΙΑΣ ΚΑΙ ΑΚΑΡΝΑΝΙΑΣ	413/21.8.08	242	4
243	ΔΗΜΟΣ ΔΕΣΦΙΝΑΣ Ν. ΦΩΚΙΔΑΣ	414/22.8.08	243	2
244	ΔΗΜΟΣ ΣΠΕΡΧΕΙΑΔΟΣ Ν. ΦΘΙΩΤΙΔΑΣ	416/22.8.08	244	5
245	ΔΗΜΟΣ ΠΑΜΒΩΤΙΔΟΣ Ν. ΙΩΑΝΝΙΝΩΝ	417/25.8.08	245	4
246	ΔΗΜΟΣ ΦΑΛΑΝΘΟΥ Ν. ΑΡΚΑΔΙΑΣ	418/25.8.08	246	1
247	ΔΗΜΟΣ ΗΡΑΚΛΕΩΤΩΝ Ν. ΓΡΕΒΕΝΩΝ	421/25.8.08	247	1
248	ΔΗΜΟΣ ΥΜΗΤΤΟΥ Ν. ΑΤΤΙΚΗΣ	422/26.8.08	248	3
249	ΔΗΜΟΣ ΑΜΑΡΟΥΣΙΟΥ Ν. ΑΤΤΙΚΗΣ	423/26.8.08	249	157
250	ΔΗΜΟΣ ΘΕΣΤΙΕΩΝ Ν. ΑΙΤΩΛΙΑΣ ΚΑΙ ΑΚΑΡΝΑΝΙΑΣ	424/26.8.08	250	1
251	ΔΗΜΟΣ ΕΥΔΗΛΟΥ ΙΚΑΡΙΑΣ	425/26.8.08	251	2
252	ΚΟΙΝΟΤΗΤΑ ΡΟΔΟΠΟΛΗΣ Ν. ΑΤΤΙΚΗΣ	426/26.8.08	252	3
253	ΔΗΜΟΣ ΑΣΣΟΥ-ΛΕΧΑΙΟΥ Ν. ΚΟΡΙΝΘΙΑΣ	427/28.8.08	253	16
254	ΔΗΜΟΣ ΚΡΥΟΝΕΡΙΔΑΣ Ν. ΧΑΝΙΩΝ	429/28.8.08	254	1
255	ΔΗΜΟΣ ΦΑΝΑΡΙΟΥ Ν. ΠΡΕΒΕΖΗΣ	433/29.8.08	255	6
256	ΔΗΜΟΣ ΓΟΜΦΩΝ Ν. ΤΡΙΚΑΛΩΝ	434/29.8.08	256	4
257	ΔΗΜΟΣ ΔΙΟΝΥΣΟΥ Ν. ΑΤΤΙΚΗΣ	435/29.8.08	257	4
258	ΔΗΜΟΣ ΚΗΦΙΣΙΑΣ Ν. ΑΤΤΙΚΗΣ	436/1.9.08	258	111
259	ΔΗΜΟΣ ΧΑΛΚΗΣ Ν. ΔΩΔΕΚΑΝΗΣΟΥ	437/1.9.08	259	2
260	ΔΗΜΟΣ ΙΛΙΟΥ Ν. ΑΤΤΙΚΗΣ	438/1.9.08	260	58
261	ΔΗΜΟΣ ΜΕΘΩΝΗΣ Ν. ΜΕΣΣΗΝΙΑΣ	439/1.9.08	261	4
262	ΔΗΜΟΣ ΦΙΛΙΠΠΙΑΔΑΣ Ν. ΠΡΕΒΕΖΑΣ	441/2.9.08	262	2
263	ΔΗΜΟΣ ΠΟΥΛΚΑΣΤΡΟΥ Ν. ΚΙΛΚΙΣ	442/2.9.08	263	5
264	ΔΗΜΟΣ ΑΡΡΙΑΝΩΝ Ν. ΡΟΔΟΠΗΣ	443/2.9.08	264	7
265	ΚΟΙΝΟΤΗΤΑ ΑΓΑΘΟΝΗΣΙΟΥ Ν. ΔΕΩΔΕΚΑΝΗΣΟΥ	448/8.9.08	265	3
266	ΚΟΙΝΟΤΗΤΑ ΚΟΣΜΑ Ν.ΑΡΚΑΔΙΑΣ	449/8.9.08	266	1
267	ΔΗΜΟΣ ΜΑΔΥΤΟΥ Ν. ΘΕΣΣΑΛΟΝΙΚΗΣ	451/8.9.08	267	7
268	ΔΗΜΟΣ ΔΕΛΒΙΝΑΚΙΟΥ Ν. ΙΩΑΝΝΙΝΩΝ	452/8.9.08	268	1
269	ΔΗΜΟΣ ΚΕΑΣ Ν. ΚΥΚΛΑΔΩΝ	454/9.9.08	269	4
270	ΔΗΜΟΣ ΛΑΓΑΝΑ Ν.ΖΑΚΥΝΘΟΥ	459/10.9.08	270	3
271	ΔΗΜΟΣ ΑΙΔΗΨΟΥ Ν. ΕΥΒΟΙΑΣ	463/11.9.08	271	3
272	ΔΗΜΟΣ ΦΥΤΕΙΩΝ Ν. ΑΙΤΩΛΙΑΣ ΚΑΙ ΑΚΑΡΝΑΝΙΑΣ	465/12.9.08	272	3
273	ΔΗΜΟΣ ΜΕΛΙΚΗΣ Ν.ΗΜΑΘΙΑΣ	466/16.9.08	273	6
274	ΔΗΜΟΣ ΜΑΡΓΑΡΙΤΙΟΥ Ν.ΘΕΣΠΡΩΤΙΑΣ	467/16.9.08	274	1
275	ΔΗΜΟΣ ΑΥΛΩΝΑ Ν. ΑΤΤΙΚΗΣ	468/16.9.08	275	4
276	ΔΗΜΟΣ ΕΚΑΛΗΣ Ν.ΑΤΤΙΚΗΣ	469/16.9.08	276	14
277	ΔΗΜΟΣ ΑΞΙΟΥΠΟΛΗΣ ΝΟΜΟΥ ΚΙΛΚΙΣ	475/17.9.08	277	2
278	ΔΗΜΟΣ ΜΑΝΤΙΝΕΙΑΣ Ν.ΑΡΚΑΔΙΑΣ	476/17.9.08	278	1
279	ΔΗΜΟΣ ΑΡΓΥΡΟΥΠΟΛΗΣ Ν. ΑΤΤΙΚΗΣ	481/18.9.08	279	3
280	ΔΗΜΟΣ ΒΕΡΟΙΑΣ Ν. ΗΜΑΘΙΑΣ	482/19.9.08	280	39
281	ΔΗΜΟΤΙΚΗ ΕΠΙΧΕΙΡΗΣΗ ΚΟΙΝΩΦΕΛΟΥΣ ΕΡΓΟΥ ΕΡΜΟΥΠΟΛΗΣ Ν. ΚΥΚΛΑΔΩΝ	488/22.9.08	281	2
282	ΔΗΜΟΤΙΚΗ ΕΠΙΧΕΙΡΗΣΗ ΥΔΡΕΥΣΗΣ ΑΠΟΧΕΤΕΥΣΗΣ ΝΕΑΣ ΑΓΧΙΑΛΟΥ Ν. ΜΑΓΝΗΣΙΑΣ	489/23.9.08	282	2
283	ΔΗΜΟΣ ΜΕΛΙΣΣΙΩΝ Ν. ΑΤΤΙΚΗΣ	490/23.9.08	283	9
284	ΔΗΜΟΣ ΟΙΤΥΛΟΥ Ν. ΛΑΚΩΝΙΑΣ	494/24.9.08	284	3
285	ΔΗΜΟΣ ΚΑΡΔΙΤΣΑΣ	495/25.9.08	285	14
286	ΔΗΜΟΣ ΣΤΥΡΕΩΝ Ν.ΕΥΒΟΙΑΣ	496/25.9.08	286	7
287	ΔΗΜΟΣ ΚΟΥΡΗΤΩΝ Ν. ΡΕΘΥΜΝΟΥ	497/25.9.08	287	1
288	ΔΗΜΟΤΙΚΟΙ ΠΑΙΔΙΚΟΙ ΣΤΑΘΜΟΙ ΔΗΜΟΥ ΒΟΡΕΙΑΣ ΚΥΝΟΥΡΙΑΣ Ν. ΑΡΚΑΔΙΑΣ	499/25.9.08	288	2
289	ΔΗΜΟΣ ΣΚΟΤΟΥΣΣΗΣ Ν.ΣΕΡΡΩΝ	501/26.9.08	289	9
290	ΔΗΜΟΤΙΚΗ ΕΠΙΧΕΙΡΗΣΗ ΥΔΡΕΥΣΗΣ ΑΠΟΧΕΤΕΥΣΗΣ ΚΡΑΝΙΔΙΟΥ	502/26.9.08	290	1
291	ΔΗΜΟΣ ΑΜΦΙΠΟΛΗΣ Ν. ΣΕΡΡΩΝ	503/29.9.08	291	6
292	ΔΗΜΟΣ ΜΥΚΟΝΟΥ Ν. ΚΥΚΛΑΔΩΝ	504/30.9.08	292	9
293	ΔΗΜΟΣ ΝΟΤΙΑΣ ΡΟΔΟΥ Ν.ΔΩΔΕΚΑΝΗΣΟΥ	505/1.10.08	293	4
294	ΔΗΜΟΣ ΠΛΑΣΤΗΡΑ Ν. ΚΑΡΔΙΤΣΑΣ	507/1.10.08	294	2
295	ΔΗΜΟΣ ΙΕΡΑΠΕΤΡΑΣ Ν. ΛΑΣΙΘΙΟΥ	509/6.10.08	295	9
296	ΔΗΜΟΣ ΜΑΛΙΩΝ Ν. ΗΡΑΚΛΕΙΟΥ	514/7.10.08	296	9
297	ΔΗΜΟΣ ΥΔΡΟΥΣΑΣ	518/9.10.08	297	4
298	ΚΟΙΝΟΤΗΤΑ ΜΑΛΑΚΑΣΑΣ	519/9.10.08	298	3
299	ΔΗΜΟΣ ΑΥΛΩΝΟΣ	526/13.10.08	299	3

ΠΙΝΑΚΑΣ: ΚΑ' (συνεχίζεται)

A/A	ΥΠΟΥΡΓΕΙΑ & ΦΟΡΕΙΣ	ΦΕΚ ΠΡΟΚ/ΕΗΣ	A/A & ΠΛΗΘΟΣ ΠΡΟΚ/ΞΕΩΝ (ανά κατηγορία φορέα & συγκεκριμένης)	ΠΡΟΚ/ΣΕΣ ΘΕΣΕΙΣ
300	ΔΗΜΟΣ ΙΤΕΑΣ	535/16.10.08	300	5
301	ΔΗΜΟΣ ΒΥΤΙΝΑΣ	538/16.10.08	301	5
302	ΔΗΜΟΣ ΦΙΛΙΑΤΡΩΝ	544/22.10.08	302	3
303	ΔΗΜΟΣ ΑΓΙΟΥ ΑΘΑΝΑΣΙΟΥ	545/22.10.08	303	7
304	ΔΗΜΟΣ ΤΡΟΙΖΗΝΑΣ	546/22.10.08	304	9
305	ΔΗΜΟΣ ΜΟΙΡΩΝ	547/22.10.08	305	3
306	ΔΗΜΟΣ ΠΙΕΡΕΩΝ	548/22.10.08	306	5
307	ΔΗΜΟΣ ΓΟΡΤΥΝΟΣ	552/23.10.08	307	3
308	ΔΗΜΟΣ ΒΙΑΝΝΟΥ	553/23.10.08	308	3
309	ΚΟΙΝΟΤΗΤΑ ΣΥΡΡΑΚΟΥ	557/24.10.08	309	1
310	ΔΗΜΟΣ ΚΑΤΩ ΟΛΥΜΠΟΥ	558/24.10.08	310	2
311	ΔΗΜΟΤΙΚΗ ΕΠΙΧΕΙΡΗΣΗ ΠΟΛΙΤΙΣΤΙΚΗΣ ΠΡΟΒΟΛΗΣ ΚΑΙ ΑΝΑΠΤΥΞΗΣ ΜΥΚΟΝΟΥ	560/30.10.08	311	1
312	ΔΗΜΟΣ ΑΓΡΑΦΩΝ Ν. ΕΥΡΥΤΑΝΙΑΣ	564/30.10.08	312	1
313	ΔΗΜΟΣ ΕΛΕΥΘΕΡΙΟΥ ΒΕΝΙΖΕΛΟΥ Ν.ΧΑΝΙΩΝ	568/31.10.08	313	4
314	ΔΗΜΟΣ ΚΑΜΒΟΥΝΙΩΝ Ν. ΚΟΖΑΝΗΣ	569/3.11.08	314	1
315	ΔΗΜΟΣ ΓΟΥΒΩΝ Ν. ΗΡΑΚΛΕΙΟΥ	571/3.11.08	315	14
316	ΔΗΜΟΣ ΛΙΝΔΙΩΝ ΡΟΔΟΥ Ν.ΔΩΔΕΚΑΝΗΣΟΥ	573/3.11.08	316	9
317	ΔΗΜΟΣ ΘΟΥΡΙΑΣ Ν.ΜΕΣΣΗΝΙΑΣ	577/4.11.08	317	1
318	ΔΗΜΟΣ ΑΧΑΡΝΩΝ Ν. ΑΤΤΙΚΗΣ	578/5.11.08	318	120
319	ΔΗΜΟΣ ΙΩΑΝΝΙΤΩΝ Ν.ΙΩΑΝΝΙΝΩΝ	579/5.11.08	319	1
320	ΔΗΜΟΣ ΜΕΝΗΙΔΟΣ Ν.ΠΕΛΛΑΣ	580/5.11.08	320	9
321	ΔΗΜΟΣ ΜΕΤΣΟΒΟΥ Ν.ΙΩΑΝΝΙΝΩΝ	582/6.11.08	321	1
322	ΔΗΜΟΣ ΠΟΛΙΧΝΙΤΟΥ Ν.ΛΕΣΒΟΥ	583/6.11.08	322	4
323	ΔΗΜΟΤΙΚΗ ΕΠΙΧΕΙΡΗΣΗ ΥΔΡΕΥΣΗΣ ΑΠΟΧΕΤΕΥΣΗΣ ΑΡΚΑΛΟΧΩΡΙΟΥ Ν.ΗΡΑΚΛΕΙΟΥ	584/6.11.08	323	2
324	ΔΗΜΟΣ ΚΑΡΛΑΣ Ν. ΜΑΓΝΗΣΙΑΣ	587/7.11.08	324	1
325	ΔΗΜΟΤΙΚΗ ΕΠΙΧΕΙΡΗΣΗ ΥΔΡΕΥΣΗΣ ΑΠΟΧΕΤΕΥΣΗΣ ΧΑΛΑΣΤΡΑΣ Ν.ΘΕΣΣΑΛΟΝΙΚΗΣ	588/7.11.08	325	3
326	ΔΗΜΟΣ ΠΕΡΙΣΤΕΡΙΟΥ Ν. ΑΤΤΙΚΗΣ	589/7.11.08	326	9
327	ΔΗΜΟΣ ΣΚΟΠΕΛΟΥ Ν.ΜΑΓΝΗΣΙΑΣ	590/10.11.08	327	5
328	ΔΗΜΟΣ ΣΑΡΩΝΙΚΟΥ Ν.ΚΟΡΙΝΘΙΑΣ	591/18.11.08	328	1
329	ΔΗΜΟΤΙΚΗ ΕΠΙΧΕΙΡΗΣΗ ΥΔΡΕΥΣΗΣ ΑΠΟΧΕΤΕΥΣΗΣ ΡΙΟΥ Ν.ΑΧΑΪΑΣ	594/12.11.08	329	1
330	ΔΗΜΟΤΙΚΗ ΕΠΙΧΕΙΡΗΣΗ ΥΔΡΕΥΣΗΣ ΑΠΟΧΕΤΕΥΣΗΣ ΑΓΙΟΥ ΑΘΑΝΑΣΙΟΥ Ν.ΘΕΣΣΑΛΟΝΙΚΗΣ	595/12.11.08	330	2
331	ΔΗΜΟΣ ΑΓΙΩΝ ΑΝΑΡΓΥΡΩΝ Ν. ΑΤΤΙΚΗΣ	597/12.11.08	331	2
332	ΔΗΜΟΣ ΚΡΥΑΣ ΒΡΥΣΗΣ	599/13.11.08	332	1
333	ΔΗΜΟΣ ΞΥΝΙΑΔΟΣ	601/14.11.08	333	4
334	ΔΗΜΟΣ ΜΕΓΑΛΟΠΟΛΗΣ	602/14.11.08	334	11
335	ΔΗΜΟΣ ΜΕΛΙΤΗΣ	605/14.11.08	335	6
336	ΔΗΜΟΣ ΤΑΜΥΝΕΩΝ	606/17.11.08	336	18
337	ΔΗΜΟΣ ΑΡΚΑΔΙΟΥ	608/18.11.08	337	5
338	ΔΗΜΟΣ ΕΔΕΣΣΑΣ	610/18.11.08	338	9
339	ΔΗΜΟΣ ΣΤΥΛΙΔΑΣ	611/18.11.08	339	3
340	ΔΗΜΟΣ ΠΡΩΤΗΣ	614/19.11.08	340	1
341	ΔΗΜΟΣ ΜΕΘΩΝΗΣ	615/20.11.08	341	3
342	ΔΗΜΟΣ ΑΝΩΓΕΙΩΝ	616/20.11.08	342	3
343	ΔΗΜΟΣ ΚΡΟΚΕΩΝ Ν. ΛΑΚΩΝΙΑΣ	624/24.11.08	343	1
344	ΔΗΜΟΣ ΑΜΦΙΛΟΧΙΑΣ Ν. ΑΙΤΩΛΙΑΣ ΚΑΙ ΑΚΑΡΝΑΝΙΑΣ	627/25.11.08	344	1
345	ΔΗΜΟΣ ΜΕΝΙΔΙΟΥ	631/26.11.08	345	1
346	ΚΟΙΝΟΤΗΤΑ ΟΛΥΜΠΟΥ ΚΑΡΠΑΘΟΥ	632/26.11.08	346	2
347	ΚΟΙΝΟΤΗΤΑ ΣΑΡΩΝΙΔΑΣ	634/26.11.08	347	7
348	ΚΟΙΝΟΤΗΤΑ ΑΡΡΕΝΩΝ	636/27.11.08	348	1
349	ΔΗΜΟΣ ΠΕΛΕΚΑΝΟΥ	640/28.11.08	349	5
350	ΔΗΜΟΤΙΚΗ ΕΠΙΧΕΙΡΗΣΗ ΥΔΡΕΥΣΗΣ ΑΠΟΧΕΤΕΥΣΗΣ ΚΗΡΕΩΣ Ν.ΕΥΒΟΙΑΣ	641/28.11.08	350	10
351	ΔΗΜΟΤΙΚΗ ΕΠΙΧΕΙΡΗΣΗ ΥΔΡΕΥΣΗΣ ΑΠΟΧΕΤΕΥΣΗΣ ΑΓ. ΝΙΚΟΛΑΟΥ Ν.ΛΑΣΙΘΙΟΥ	643/1.12.08	351	2
352	ΔΗΜΟΣ ΤΗΝΟΥ Ν.ΚΥΚΛΑΔΩΝ	644/2.12.08	352	6
353	ΔΗΜΟΣ ΑΓ.ΔΗΜΗΤΡΙΟΥ Ν.ΙΩΑΝΝΙΝΩΝ	645/2.12.08	353	2
354	ΔΗΜΟΣ ΜΑΡΑΘΩΝΑ Ν.ΑΤΤΙΚΗΣ	649/3.12.08	354	1
355	ΔΗΜΟΣ ΝΕΑΣ ΦΙΛΑΔΕΛΦΕΙΑΣ Ν. ΑΤΤΙΚΗΣ	651/3.12.08	355	31
356	ΔΗΜΟΣ ΚΑΛΛΙΕΩΝ Ν.ΦΩΚΙΔΑΣ	655/5.12.08	356	3
357	ΔΗΜΟΣ ΦΙΛΟΘΕΗΣ Ν.ΑΤΤΙΚΗΣ	656/5.12.08	357	3
358	ΔΗΜΟΣ ΦΟΥΡΝΩΝ ΚΟΡΣΕΩΝ Ν.ΣΑΜΟΥ	657/8.12.08	358	2
359	ΔΗΜΟΣ ΞΑΝΘΗΣ Ν.ΞΑΝΘΗΣ	662/9.12.08	359	7
360	ΔΗΜΟΤΙΚΗ ΕΠΙΧΕΙΡΗΣΗ ΥΔΡΕΥΣΗΣ ΑΠΟΧΕΤΕΥΣΗΣ ΓΕΡΟΠΟΤΑΜΟΥ Ν.ΡΕΘΥΜΝΟΥ	665/10.12.08	360	4

ΠΙΝΑΚΑΣ: ΚΑ' (συνεχίζεται)

A/A	ΥΠΟΥΡΓΕΙΑ & ΦΟΡΕΙΣ	ΦΕΚ ΠΡΟΚ/ΞΗΣ	A/A & ΠΛΗΘΟΣ ΠΡΟΚ/ΞΕΩΝ (ανά κατηγορία φορέα & συγκεντρωτικά)	ΠΡΟΚ/ΞΕΣ ΘΕΣΕΙΣ
361	ΔΗΜΟΣ ΑΛΜΥΡΟΥ Ν.ΜΑΓΝΗΣΙΑΣ	667/10.12.08	361	13
362	ΔΗΜΟΣ ΤΙΘΟΡΕΑΣ	670/15.12.08	362	3
363	ΔΗΜΟΣ ΑΠΟΣΤΟΛΟΥ ΠΑΥΛΟΥ	671/15.12.08	363	3
364	ΔΗΜΟΣ ΛΑΡΙΣΑΣ	672/16.12.08	364	95
365	ΔΗΜΟΣ ΜΥΚΗΣ	673/16.12.08	365	5
366	ΚΟΙΝΟΤΗΤΑ ΠΑΝΟΡΜΟΥ ΤΗΝΟΥ	674/16.12.08	366	2
367	ΔΗΜΟΣ ΓΑΛΛΕΙΔΙΟΥ	675/16.12.08	367	2
368	ΝΟΜΑΡΧΙΑ ΚΕΡΚΥΡΑΣ	676/18.12.08	368	1
369	ΔΗΜΟΣ ΕΝΙΠΕΑ	677/18.12.08	369	1
370	ΔΗΜΟΣ ΚΑΡΔΑΜΥΛΩΝ	678/18.12.08	370	1
371	ΔΗΜΟΣ ΓΙΑΝΝΟΥΛΗΣ	679/18.12.08	371	5
372	ΚΟΙΝΟΤΗΤΑ ΜΥΡΟΦΥΛΛΟΥ Ν. ΤΡΙΚΑΛΩΝ	680/19.12.08	372	1
373	ΔΗΜΟΣ ΣΦΑΚΙΩΤΩΝ Ν. ΛΕΥΚΑΔΑΣ	681/19.12.08	373	2
374	ΔΗΜΟΣ ΓΑΖΙΟΥ Ν. ΗΡΑΚΛΕΙΟΥ	684/22.12.08	374	13
375	ΚΟΙΝΩΦΕΛΗΣ ΕΠΙΧΕΙΡΗΣΗ ΔΗΜΟΥ ΑΛΟΝΝΗΣΟΥ Ν. ΜΑΓΝΗΣΙΑΣ	688/24.12.08	375	1
376	ΔΗΜΟΣ ΠΑΛΑΙΟΥ Ν. ΑΙΤΩΛΙΑΣ ΚΑΙ ΑΚΑΡΝΑΝΙΑΣ	691/30.12.08	376	3
377	ΝΟΜΑΡΧΙΑΚΗ ΑΥΤΟΔΙΟΙΚΗΣΗ ΧΑΝΙΩΝ	695/31.12.08	377	1
378	ΔΗΜΟΣ ΚΥΘΝΟΥ Ν. ΚΥΚΛΑΔΩΝ	696/31.12.08	378	1
379	ΔΗΜΟΤΙΚΗ ΕΠΙΧΕΙΡΗΣΗ ΥΔΡΕΥΣΗΣ ΑΠΟΧΕΤΕΥΣΗΣ ΛΕΡΟΥ Ν. ΔΩΔΕΚΑΝΗΣΟΥ	701/31.12.08	379	1
380	ΔΗΜΟΤΙΚΗ ΕΠΙΧΕΙΡΗΣΗ ΥΔΡΕΥΣΗΣ ΑΠΟΧΕΤΕΥΣΗΣ ΘΑΣΟΥ Ν. ΚΑΒΑΛΑΣ	703/31.12.08	380	5
381	ΔΗΜΟΣ ΔΕΛΒΙΝΑΚΙΟΥ Ν. ΙΩΑΝΝΙΝΩΝ	704/31.12.08	381	1
382	ΔΗΜΟΣ ΜΟΛΟΣΣΩΝ Ν. ΙΩΑΝΝΙΝΩΝ	705/31.12.08	382	4
383	ΔΗΜΟΣ ΜΥΣΤΡΑ Ν. ΛΑΚΩΝΙΑΣ	706/31.12.08	383	2
ΜΕΡΙΚΟ ΣΥΝΟΛΟ ΠΡΟΚΗΡΥΞΕΩΝ ΟΤΑ Α' & Β' ΒΑΘΜΟΥ			383	2.753
Β. ΠΡΟΚΗΡΥΞΕΙΣ ΕΠΙΧΕΙΡΗΣΕΩΝ ΟΤΑ				
384	ΔΗΜΟΤΙΚΗ ΕΠΙΧΕΙΡΗΣΗ ΥΔΡΕΥΣΗΣ ΑΠΟΧΕΤΕΥΣΗΣ ΗΡΑΚΛΕΙΩΝ ΝΟΜΟΥ ΔΩΔΕΚΑΝΗΣΟΥ	8/14.1.08	1	2
385	ΔΗΜΟΤΙΚΗ ΕΠΙΧΕΙΡΗΣΗ ΠΟΛΙΤΙΣΤΙΚΗΣ ΑΝΑΠΤΥΞΗΣ ΡΙΟΥ	12/16.1.08	2	4
386	ΔΗΜΟΤΙΚΗ ΕΠΙΧΕΙΡΗΣΗ ΥΔΡΕΥΣΗΣ ΑΠΟΧΕΤΕΥΣΗΣ ΔΗΜΟΥ ΑΜΑΛΙΑΔΟΣ	50/14.2.08	3	4
387	ΔΗΜΟΤΙΚΗ ΕΠΙΧΕΙΡΗΣΗ ΥΔΡΕΥΣΗΣ ΑΠΟΧΕΤΕΥΣΗΣ ΔΗΜΟΥ ΧΕΡΣΟΝΗΣΟΥ	55/15.2.08	4	4
388	ΑΜΙΓΗΣ ΝΟΜΑΡΧΙΑΚΗ ΕΠΙΧΕΙΡΗΣΗ ΟΔΙΚΗ ΑΣΦΑΛΕΙΑ ΝΟΜΑΡΧΙΑΚΗΣ ΑΥΤΟΔΙΟΙΚΗΣΗΣ ΚΕΡΚΥΡΑΣ	73/26.2.08	5	10
389	ΔΗΜΟΤΙΚΗ ΕΠΙΧΕΙΡΗΣΗ ΥΔΡΕΥΣΗΣ ΑΠΟΧΕΤΕΥΣΗΣ ΙΕΡΑΠΕΤΡΑΣ	78/27.2.08	6	5
390	ΔΗΜΟΤΙΚΟΣ ΡΑΔΙΟΦΩΝΙΚΟΣ ΣΤΑΘΜΟΣ ΛΕΙΒΑΘΟΥΣ	82/28.2.08	7	1
391	ΔΗΜΟΤΙΚΗ ΕΠΙΧΕΙΡΗΣΗ ΥΔΡΕΥΣΗΣ ΑΠΟΧΕΤΕΥΣΗΣ ΦΑΡΚΑΔΟΝΑΣ	107/14.3.08	8	2
392	ΔΗΜΟΤΙΚΗ ΕΠΙΧΕΙΡΗΣΗ ΚΑΤΑΣΚΕΥΩΝ & ΤΕΧΝΙΚΗΣ ΥΠΟΣΤΗΡΙΞΗΣ ΔΗΜΟΥ ΠΑΛΛΗΝΗΣ "Η ΠΑΛΛΗΝΗ"	110/18.3.08	9	3
393	ΔΗΜΟΤΙΚΗ ΕΠΙΧΕΙΡΗΣΗ ΑΝΑΠΤΥΞΗΣ ΣΚΟΤΟΥΣΗΣ	136/1.4.08	10	1
394	ΔΙΑΔΗΜΟΤΙΚΗ ΕΠΙΧΕΙΡΗΣΗ ΥΔΡΕΥΣΗΣ ΑΠΟΧΕΤΕΥΣΗΣ ΒΟΡΕΙΟΥ ΑΞΟΝΑ ΝΟΜΟΥ ΧΑΝΙΩΝ	139/2.4.08	11	18
395	ΔΗΜΟΤΙΚΗ ΕΠΙΧΕΙΡΗΣΗ ΥΔΡΕΥΣΗΣ ΑΠΟΧΕΤΕΥΣΗΣ ΡΙΟΥ	142/2.4.08	12	2
396	ΔΗΜ. ΕΠΙΧ. ΠΟΛΙΤΙΣΜΟΥ ΤΟΥΡΙΣΜΟΥ ΑΘΛΗΤΙΣΜΟΥ & ΚΟΙΝΩΝΙΚΗΣ ΑΛΛΗΛΕΓΓΥΗΣ Δ. ΠΟΤΑΜΙΑΣ	145/3.4.08	13	2
397	ΔΗΜΟΤΙΚΟΣ ΕΚΠΑΙΔΕΥΤΙΚΟΣ ΟΡΓΑΝΙΣΜΟΣ ΒΟΛΟΥ	191/29.4.08	14	1
398	ΔΗΜΟΤΙΚΗ ΕΠΙΧΕΙΡΗΣΗ ΥΔΡΕΥΣΗΣ ΑΠΟΧΕΤΕΥΣΗΣ ΔΗΜΟΥ ΑΓΙΟΥ ΝΙΚΟΛΑΟΥ	237/21.5.08	15	3
399	ΑΜΙΓΗΣ ΝΟΜΑΡΧΙΑΚΗ ΕΠΙΧΕΙΡΗΣΗ "ΚΕΝΤΡΟ ΠΕΡΙΒΑΛΛΟΝΤΟΣ Ν. Α. ΚΟΖΑΝΗΣ"	243/23.5.08	16	5
400	ΔΗΜΟΤΙΚΗ ΕΠΙΧΕΙΡΗΣΗ ΥΔΡΕΥΣΗΣ ΑΠΟΧΕΤΕΥΣΗΣ ΘΗΡΑΣ	248/26.5.08	17	3
401	ΚΟΙΝΟΤΙΚΗ ΕΠΙΧΕΙΡΗΣΗ ΥΔΡΕΥΣΗΣ ΑΠΟΧΕΤΕΥΣΗΣ ΟΙΑΣ ΝΗΣΟΥ ΘΗΡΑΣ	251/27.5.08	18	3
402	ΔΗΜΟΤΙΚΗ ΕΠΙΧΕΙΡΗΣΗ ΥΔΡΕΥΣΗΣ ΑΠΟΧΕΤΕΥΣΗΣ ΚΡΑΝΙΔΙΟΥ	255/28.5.08	19	1
403	ΔΗΜΟΤΙΚΗ ΕΠΙΧΕΙΡΗΣΗ ΥΔΡΕΥΣΗΣ ΑΠΟΧΕΤΕΥΣΗΣ ΔΗΜΟΥ ΣΗΤΕΙΑΣ	353/18.7.08	20	3
404	ΔΗΜΟΤΙΚΗ ΕΠΙΧΕΙΡΗΣΗ ΥΔΡΕΥΣΗΣ ΑΠΟΧΕΤΕΥΣΗΣ ΜΥΤΙΛΗΝΗΣ ΔΗΜΟΥ ΜΥΤΙΛΗΝΗΣ	356/18.7.08	21	3
405	ΔΗΜΟΤΙΚΗ ΕΠΙΧΕΙΡΗΣΗ ΥΔΡΕΥΣΗΣ ΑΠΟΧΕΤΕΥΣΗΣ ΑΦΑΝΤΟΥ ΔΗΜΟΥ ΑΦΑΝΤΟΥ ΡΟΔΟΥ	358/21.7.08	22	6
406	ΔΗΜΟΤΙΚΗ ΕΠΙΧΕΙΡΗΣΗ ΥΔΡΕΥΣΗΣ ΑΠΟΧΕΤΕΥΣΗΣ ΗΓΟΥΜΕΝΙΤΣΑΣ	517/9.10.08	23	9
407	ΔΗΜΟΤΙΚΗ ΕΠΙΧΕΙΡΗΣΗ ΥΔΡΕΥΣΗΣ ΑΠΟΧΕΤΕΥΣΗΣ ΑΝΤΙΡΙΟΥ	522/10.10.08	24	1
408	ΔΗΜΟΤΙΚΗ ΕΠΙΧΕΙΡΗΣΗ ΥΔΡΕΥΣΗΣ ΑΠΟΧΕΤΕΥΣΗΣ ΑΠΟΣΤΟΛΟΥ ΠΑΥΛΟΥ	523/10.10.08	25	1
409	ΔΗΜΟΤΙΚΗ ΕΠΙΧΕΙΡΗΣΗ ΥΔΡΕΥΣΗΣ ΑΠΟΧΕΤΕΥΣΗΣ ΠΥΡΓΟΥ	527/13.10.08	26	7
410	ΔΗΜΟΤΙΚΗ ΕΠΙΧΕΙΡΗΣΗ ΥΔΡΕΥΣΗΣ ΑΠΟΧΕΤΕΥΣΗΣ ΚΑΙ ΤΗΛΕΘΕΡΜΑΝΣΗΣ ΛΑΥΡΕΩΤΙΚΗΣ	529/14.10.08	27	4
411	ΔΗΜΟΤΙΚΗ ΕΠΙΧΕΙΡΗΣΗ ΥΔΡΕΥΣΗΣ - ΑΠΟΧΕΤΕΥΣΗΣ ΣΚΙΑΘΟΥ	550/22.10.08	28	4
412	ΔΗΜΟΤΙΚΗ ΕΠΙΧΕΙΡΗΣΗ ΥΔΡΕΥΣΗΣ ΑΠΟΧΕΤΕΥΣΗΣ ΚΕΡΚΥΡΑΣ	629/25.11.08	29	1
413	ΔΗΜΟΤΙΚΗ ΕΠΙΧΕΙΡΗΣΗ ΥΔΡΕΥΣΗΣ ΑΠΟΧΕΤΕΥΣΗΣ ΓΡΕΒΕΝΩΝ	668/15.12.08	30	6
ΜΕΡΙΚΟ ΣΥΝΟΛΟ ΠΡΟΚΗΡΥΞΕΩΝ ΕΠΙΧΕΙΡΗΣΕΩΝ ΟΤΑ			30	119
Γ. ΠΡΟΚΗΡΥΞΕΙΣ ΝΟΣΟΚΟΜΕΙΩΝ				
414	ΓΕΝΙΚΟ ΝΟΣΟΚΟΜΕΙΟ ΑΤΤΙΚΗΣ ΣΙΣΜΑΝΟΓΛΕΙΟ	10/15.1.08	1	5
415	ΓΕΝΙΚΟ ΝΟΣΟΚΟΜΕΙΟ ΞΑΝΘΗΣ	19/17.1.08	2	3

ΠΙΝΑΚΑΣ: ΚΑ' (συνεχίζεται)

A/A	ΥΠΟΥΡΓΕΙΑ & ΦΟΡΕΙΣ	ΦΕΚ ΠΡΟΚ/ΞΗΣ	A/A & ΠΛΗΘΟΣ ΠΡΟΚ/ΞΕΩΝ (ανά κατηγορία φορέα & συγκεκριμένη)	ΠΡΟΚ/ΞΕΣ ΘΕΣΕΙΣ
416	ΓΕΝΙΚΟ ΝΟΣΟΚΟΜΕΙΟ ΣΕΡΡΩΝ	29/28.1.08	3	1
417	ΓΕΝΙΚΟ ΝΟΣΟΚΟΜΕΙΟ ΠΑΙΔΩΝ ΑΘΗΝΩΝ Π. & Α. ΚΥΡΙΑΚΟΥ	32/30.1.08	4	14
418	251 ΓΕΝΙΚΟ ΝΟΣΟΚΟΜΕΙΟ ΑΕΡΟΠΟΡΙΑΣ	83/28.2.08	5	9
419	ΨΥΧΙΑΤΡΙΚΟ ΝΟΣΟΚΟΜΕΙΟ ΤΡΙΠΟΛΗΣ	90/5.3.08	6	1
420	ΓΕΝΙΚΟ ΝΟΣΟΚΟΜΕΙΟ ΠΑΠΑΓΕΩΡΓΙΟΥ	91/5.3.08	7	90
421	ΓΕΝΙΚΟ ΝΟΣΟΚΟΜΕΙΟ ΖΑΚΥΝΘΟΥ	98/7.3.08	8	6
422	ΝΑΥΤΙΚΟ ΝΟΣΟΚΟΜΕΙΟ ΑΘΗΝΩΝ	104/13.3.08	9	9
423	424 ΓΕΝΙΚΟ ΣΤΡΑΤΙΩΤΙΚΟ ΝΟΣΟΚΟΜΕΙΟ	118/19.3.08	10	22
424	ΓΕΝΙΚΟ ΝΟΣΟΚΟΜΕΙΟ ΠΡΕΒΕΖΑΣ	124/24.3.08	11	6
425	ΓΕΝΙΚΟ ΝΟΣΟΚΟΜΕΙΟ ΔΥΤΙΚΗΣ ΑΤΤΙΚΗΣ Η ΑΓΙΑ ΒΑΡΒΑΡΑ	140/2.4.08	12	5
426	ΓΕΝΙΚΟ ΝΟΣΟΚΟΜΕΙΟ "ΑΣΚΛΗΠΕΙΟ ΒΟΥΛΑΣ" Ν. ΑΤΤΙΚΗΣ	156/10.4.08	13	12
427	ΓΕΝΙΚΟ ΝΟΣΟΚΟΜΕΙΟ ΡΕΘΥΜΝΟΥ	160/15.4.08	14	8
428	ΠΑΙΔΟΨΥΧΙΑΤΡΙΚΟ ΝΟΣΟΚΟΜΕΙΟ ΑΤΤΙΚΗΣ	180/22.4.08	15	5
429	ΨΥΧΙΑΤΡΙΚΟ ΝΟΣΟΚΟΜΕΙΟ ΑΤΤΙΚΗΣ	181/22.4.08	16	10
430	ΓΕΝΙΚΟ ΝΟΣΟΚΟΜΕΙΟ ΠΑΙΔΩΝ ΠΕΝΤΕΛΗΣ	187/24.4.08	17	11
431	ΓΕΝΙΚΟ ΝΟΣΟΚΟΜΕΙΟ ΤΡΙΚΑΛΩΝ	210/9.5.08	18	2
432	ΠΑΝΕΠΙΣΤΗΜΙΑΚΟ ΓΕΝΙΚΟ ΝΟΣΟΚΟΜΕΙΟ ΙΩΑΝΝΙΝΩΝ	233/19.5.08	19	3
433	401 ΓΕΝΙΚΟ ΣΤΡΑΤΙΩΤΙΚΟ ΝΟΣΟΚΟΜΕΙΟ ΑΘΗΝΩΝ	236/21.5.08	20	9
434	ΓΕΝΙΚΟ ΝΟΣΟΚΟΜΕΙΟ ΠΑΙΔΩΝ ΑΘΗΝΩΝ "Η ΑΓΙΑ ΣΟΦΙΑ"	246/26.5.08	21	14
435	ΓΕΝΙΚΟ ΝΟΣΟΚΟΜΕΙΟ ΣΙΣΜΑΝΟΓΛΕΙΟ	263/3.6.08	22	14
436	ΓΕΝΙΚΟ ΝΟΣΟΚΟΜΕΙΟ ΔΥΤΙΚΗΣ ΑΤΤΙΚΗΣ ΑΓΙΑ ΒΑΡΒΑΡΑ	283/23.6.08	23	4
437	ΨΥΧΙΑΤΡΙΚΟ ΝΟΣΟΚΟΜΕΙΟ ΤΡΙΠΟΛΗΣ	290/25.6.08	24	8
438	ΠΑΝΕΠΙΣΤΗΜΙΑΚΟ ΓΕΝΙΚΟ ΝΟΣΟΚΟΜΕΙΟ ΗΡΑΚΛΕΙΟΥ ΝΟΜΟΥ ΗΡΑΚΛΕΙΟΥ	325/7.7.08	25	1
439	ΠΑΙΔΟΨΥΧΙΑΤΡΙΚΟ ΝΟΣΟΚΟΜΕΙΟ ΑΤΤΙΚΗΣ	327/7.7.08	26	6
440	ΓΕΝΙΚΟ ΝΟΣΟΚΟΜΕΙΟ ΚΑΡΔΙΤΣΑΣ	359/21.7.08	27	3
441	ΓΕΝΙΚΟ ΝΟΣΟΚΟΜΕΙΟ ΑΡΓΟΥΣ	360/22.7.08	28	29
442	ΓΕΝΙΚΟ ΝΟΣΟΚΟΜΕΙΟ ΘΕΣΣΑΛΟΝΙΚΗΣ ΠΑΠΑΓΕΩΡΓΙΟΥ	372/30.7.08	29	65
443	ΓΕΝΙΚΟ ΝΟΣΟΚΟΜΕΙΟ ΝΑΥΠΛΙΟΥ	385/7.8.08	30	11
444	ΨΥΧΙΑΤΡΙΚΟ ΝΟΣΟΚΟΜΕΙΟ ΑΤΤΙΚΗΣ	389/11.8.08	31	27
445	ΓΕΝΙΚΟ ΝΟΣΟΚΟΜΕΙΟ ΚΑΒΑΛΑΣ	390/11.8.08	32	1
446	ΓΕΝΙΚΟ ΝΟΣΟΚΟΜΕΙΟ ΠΕΙΡΑΙΑ ΤΖΑΝΕΙΟ	402/19.8.08	33	13
447	ΓΕΝΙΚΟ ΝΟΣΟΚΟΜΕΙΟ ΑΘΗΝΩΝ Γ. ΓΕΝΝΗΜΑΤΑΣ Ν. ΑΤΤΙΚΗΣ	419/25.8.08	34	6
448	ΓΕΝΙΚΟ ΝΟΣΟΚΟΜΕΙΟ ΚΟΡΙΝΘΟΥ	455/9.9.08	35	16
449	ΓΕΝΙΚΟ ΝΟΣΟΚΟΜΕΙΟ ΞΑΝΘΗΣ	593/11.8.08	36	1
450	ΘΕΡΑΠΕΥΤΗΡΙΟ ΧΡΟΝΙΩΝ ΠΑΘΗΣΕΩΝ ΝΟΜΟΥ ΧΑΝΙΩΝ	617/20.11.08	37	2
451	ΚΕΝΤΡΟ ΑΠΟΘΕΡΑΠΕΙΑΣ ΦΥΣΙΚΗΣ ΚΑΙ ΚΟΙΝΩΝΙΚΗΣ ΑΠΟΚΑΤΑΣΤΑΣΗΣ ΚΟΡΙΝΘΟΥ	620/21.11.08	38	2
452	ΚΕΝΤΡΟ ΠΡΟΣΤΑΣΙΑΣ ΑΤΟΜΩΝ ΜΕ ΑΝΑΠΗΡΙΕΣ Ο ΑΡΙΣΤΕΥΣ	633/26.11.08	39	1
453	ΘΕΡΑΠΕΥΤΗΡΙΟ ΧΡΟΝΙΩΝ ΠΑΘΗΣΕΩΝ ΛΑΣΙΘΙΟΥ	635/26.11.08	40	3
454	ΘΕΡΑΠΕΥΤΗΡΙΟ ΧΡΟΝΙΩΝ ΠΑΘΗΣΕΩΝ ΔΡΑΜΑΣ	661/8.12.08	41	4
455	ΠΑΙΔΟΨΥΧΙΑΤΡΙΚΟ ΝΟΣΟΚΟΜΕΙΟ ΑΤΤΙΚΗΣ	664/10.12.08	42	4
ΜΕΡΙΚΟ ΣΥΝΟΛΟ ΠΡΟΚΗΡΥΞΕΩΝ ΝΟΣΟΚΟΜΕΙΩΝ			42	466
Δ. ΠΡΟΚΗΡΥΞΕΙΣ Ν.Π.Δ.Δ. & Ν.Π.Ι.Δ.				
456	ΔΗΜΟΤΙΚΟΣ ΒΡΕΦΟΝΗΠΙΑΚΟΣ ΣΤΑΘΜΟΣ ΘΕΑΝΩ ΖΩΓΙΟΠΟΥΛΟΥ ΔΗΜΟΥ ΒΕΡΟΙΑΣ	1/9.1.08	1	2
457	ΕΝΙΑΙΟΣ ΣΥΝΔΕΣΜΟΣ ΔΙΑΧΕΙΡΙΣΗΣ ΣΤΕΡΕΩΝ ΑΠΟΒΛΗΤΩΝ ΝΟΜΟΥ ΜΕΣΣΗΝΙΑΣ	3/10.1.08	2	1
458	ΖΑΧΑΡΕΙΟΣ ΠΡΟΤ. ΜΟΝ. ΦΡΟΝΤ. ΗΛΙΚΙΩΜ. "Η ΑΓ. ΠΑΡΑΣΚΕΥΗ" Δ. ΑΓ. ΠΑΡΑΣΚΕΥΗΣ Ν. ΛΕΣΒΟΥ	15/17.1.08	3	9
459	ΠΟΛΙΤΙΣΤΙΚΟΣ ΟΡΓΑΝΙΣΜΟΣ "ΓΕΩΡΓΙΟΣ ΑΞΙΩΤΗΣ" ΔΗΜΟΥ ΜΥΚΟΝΟΥ	20/21.1.08	4	9
460	ΔΗΜΟΤΙΚΟΣ ΠΑΙΔΙΚΟΣ ΣΤΑΘΜΟΣ ΠΑΝΑΓΙΤΣΑΣ ΔΗΜΟΥ ΒΕΓΟΡΙΤΙΔΑΣ Ν. ΠΕΛΛΑΣ	21/21.1.08	5	1
461	ΠΑΙΔΙΚΟΙ ΚΑΙ ΒΡΕΦΟΝΗΠΙΑΚΟΙ ΣΤΑΘΜΟΙ ΔΗΜΟΥ ΛΑΜΙΕΩΝ	30/29.1.08	6	5
462	ΚΑΠΗ ΔΗΜΟΥ ΑΣΤΕΡΟΥΣΙΩΝ ΤΟΠΙΚΟΥ ΔΙΑΜΕΡΙΣΜΑΤΟΣ ΧΑΡΑΚΑ ΝΟΜΟΥ ΗΡΑΚΛΕΙΟΥ ΚΡΗΤΗΣ	31/30.1.08	7	1
463	1ος ΠΑΙΔΙΚΟΣ ΣΤΑΘΜΟΣ ΔΗΜΟΥ ΝΑΞΟΥ	42/7.2.08	8	2
464	ΔΗΜΟΤΙΚΟ ΛΙΜΕΝΙΚΟ ΤΑΜΕΙΟ ΔΗΜΟΥ ΠΑΤΜΟΥ	49/12.2.08	9	1
465	ΔΗΜΟΤΙΚΟΙ ΠΑΙΔΙΚΟΙ ΣΤΑΘΜΟΙ ΔΗΜΟΥ ΔΟΞΑΤΟΥ	56/15.2.08	10	4
466	ΠΑΙΔΙΚΟΣ ΣΤΑΘΜΟΣ ΓΑΣΤΟΥΝΗΣ	59/21.2.08	11	2
467	ΔΗΜΟΤΙΚΟΣ ΟΡΓΑΝΙΣΜΟΣ ΠΡΟΣΧΟΛΙΚΗΣ ΑΓΩΓΗΣ ΚΑΙ ΕΚΠΑΙΔΕΥΣΗΣ ΔΗΜΟΥ ΑΓΙΟΥ ΝΙΚΟΛΑΟΥ	60/21.2.08	12	8

ΠΙΝΑΚΑΣ: ΚΑ' (συνεχίζεται)

ΔΙΑΓΩΝΙΣΜΟΙ ΦΟΡΕΩΝ ΠΟΥ ΕΛΕΓΧΟΝΤΑΙ ΑΠΟ ΤΟ ΑΣΕΠ

A/A	ΥΠΟΥΡΓΕΙΑ & ΦΟΡΕΙΣ	ΦΕΚ ΠΡΟΚΛΗΣΗΣ	A/A & ΠΛΗΘΟΣ ΠΡΟΚ/ΞΕΩΝ (ανά κατηγορία φορέα & συγκεντρωτικά)	ΠΡΟΚ/ΞΕΣ ΘΕΣΕΙΣ
468	ΔΗΜΟΤΙΚΟΙ ΠΑΙΔΙΚΟΙ ΚΑΙ ΒΡΕΦΟΝΗΠΙΑΚΟΙ ΣΤΑΘΜΟΙ ΚΑΛΑΜΑΤΑΣ	63/21.2.08	13	8
469	ΕΜΠΟΡΙΚΟ ΚΑΙ ΒΙΟΜΗΧΑΝΙΚΟ ΕΠΙΜΕΛΗΤΗΡΙΟ ΘΕΣΣΑΛΟΝΙΚΗΣ	67/22.2.08	14	5
470	ΔΗΜΟΤΙΚΟΣ ΠΑΙΔΙΚΟΣ ΣΤΑΘΜΟΣ ΝΕΑΣ ΜΑΚΡΗΣ	68/25.2.08	15	1
471	ΔΗΜΟΤΙΚΟΙ ΒΡΕΦΟΝΗΠΙΑΚΟΙ ΣΤΑΘΜΟΙ ΔΗΜΟΥ ΒΑΘΕΟΣ	70/25.2.08	16	1
472	ΠΑΙΔΙΚΟΣ ΣΤΑΘΜΟΣ ΔΗΜΟΥ ΦΙΓΑΛΕΙΑΣ	76/26.2.08	17	1
473	ΚΑΠΗ ΔΗΜΟΥ ΑΣΤΕΡΟΥΣΙΩΝ ΤΟΠΙΚΟΥ ΔΙΑΜΕΡΙΣΜΑΤΟΣ ΠΥΡΓΟΥ	80/27.2.08	18	2
474	ΠΑΙΔΙΚΟΣ ΣΤΑΘΜΟΣ ΔΗΜΟΥ ΜΗΤΡΟΠΟΛΗΣ	87/4.3.08	19	1
475	ΙΑΤΡΙΚΟΣ ΣΥΛΛΟΓΟΣ ΑΘΗΝΩΝ	89/5.3.08	20	3
476	Β ΔΗΜΟΤΙΚΟΣ ΠΑΙΔΙΚΟΣ ΣΤΑΘΜΟΣ ΔΗΜΟΥ ΑΛΙΜΟΥ	93/6.3.08	21	24
477	ΔΗΜΟΤΙΚΟΣ ΠΑΙΔΙΚΟΣ ΣΤΑΘΜΟΣ ΤΡΥΦΟΥ ΔΗΜΟΥ ΜΕΔΕΩΝΟΣ	97/7.3.08	22	1
478	ΟΡΓΑΝΙΣΜΟΣ ΠΑΙΔΙΚΩΝ ΚΑΙ ΒΡΕΦΟΝΗΠΙΑΚΩΝ ΣΤΑΘΜΩΝ ΔΗΜΟΥ ΦΙΛΙΑΤΩΝ	109/14.3.08	23	1
479	ΔΗΜΟΤΙΚΟΙ ΠΑΙΔΙΚΟΙ ΣΤΑΘΜΟΙ ΔΗΜΟΥ ΠΕΥΚΗΣ	112/18.3.08	24	9
480	ΔΗΜΟΤΙΚΟΣ ΠΑΙΔΙΚΟΣ ΣΤΑΘΜΟΣ ΧΑΡΟΚΟΠΙΟΥ ΔΗΜΟΥ ΚΟΡΩΝΗΣ ΝΟΜΟΥ ΜΕΣΣΗΝΙΑΣ	114/18.3.08	25	1
481	ΝΗΠΙΑΚΟΣ ΒΡΕΦΙΚΟΣ ΟΡΓΑΝΙΣΜΟΣ ΔΗΜΟΥ ΚΩ	116/18.3.08	26	7
482	1ος ΠΑΙΔΙΚΟΣ ΣΤΑΘΜΟΣ ΔΗΜΟΥ ΜΥΚΟΝΟΥ ΝΟΜΟΥ ΚΥΚΛΑΔΩΝ	119/19.3.08	27	6
483	ΤΑΜΕΙΟ ΣΥΝΤΑΞΕΩΝ ΠΡΟΣΩΠΙΚΟΥ ΕΦΗΜΕΡΙΔΩΝ ΑΘΗΝΩΝ ΚΑΙ ΘΕΣΣΑΛΟΝΙΚΗΣ	123/21.3.08	28	7
484	ΠΑΙΔΙΚΟΣ ΣΤΑΘΜΟΣ ΔΗΜΟΥ ΝΕΑΣ ΠΕΝΤΕΛΗΣ	126/24.3.08	29	2
485	ΣΥΝΔΕΣΜΟΣ ΔΙΑΧΕΙΡΙΣΗΣ ΑΠΟΡΡΙΜΜΑΤΩΝ ΝΟΜΟΥ ΞΑΝΘΗΣ	128/26.3.08	30	9
486	ΑΝΑΠΤΥΞΙΑΚΗ ΑΝΩΝΥΜΗ ΕΤΑΙΡΙΑ ΠΕΡΙΣΤΕΡΙΟΥ ΑΕ	132/27.3.08	31	2
487	ΚΑΠΗ ΔΗΜΟΥ ΑΣΤΕΡΟΥΣΙΩΝ Ν. ΗΡΑΚΛΕΙΟΥ	158/11.4.08	32	2
488	ΒΡΕΦΟΝΗΠΙΑΚΟΣ ΣΤΑΘΜΟΣ ΔΗΜΟΥ ΗΛΙΟΥΠΟΛΗΣ	159/14.4.08	33	11
489	ΠΡΟΣΧΟΛΙΚΑ ΚΕΝΤΡΑ ΔΗΜΟΥ ΡΟΔΙΩΝ	162/15.4.08	34	1
490	ΔΗΜΟΤΙΚΟΣ ΠΑΙΔΙΚΟΣ ΣΤΑΘΜΟΣ ΔΗΜΟΥ ΑΓ. ΑΘΑΝΑΣΙΟΥ Ν. ΘΕΣΣΑΛΟΝΙΚΗΣ	163/16.4.08	35	2
491	ΒΡΕΦΟΝΗΠΙΑΚΟ ΚΕΝΤΡΟ ΔΗΜΟΥ ΝΕΑΣ ΧΑΛΚΗΔΟΝΑΣ Ν. ΑΤΤΙΚΗΣ	164/16.4.08	36	2
492	2ος ΠΑΙΔΙΚΟΣ ΣΤΑΘΜΟΣ ΔΗΜΟΥ ΝΑΞΟΥ ΝΟΜΟΥ ΚΥΚΛΑΔΩΝ	170/18.4.08	37	1
493	ΠΑΙΔΙΚΟΙ ΚΑΙ ΒΡΕΦΟΝΗΠΙΑΚΟΙ ΣΤΑΘΜΟΙ ΔΗΜΟΥ ΚΙΛΚΙΣ	175/21.4.08	38	4
494	ΔΗΜΟΤΙΚΟΙ ΠΑΙΔΙΚΟΙ ΣΤΑΘΜΟΙ ΔΗΜΟΥ ΝΙΚΑΙΑΣ ΝΟΜΟΥ ΑΤΤΙΚΗΣ	177/21.4.08	39	8
495	1ος ΒΡΕΦΟΝΗΠΙΑΚΟΣ ΣΤΑΘΜΟΣ ΔΗΜΟΥ ΠΕΝΤΕΛΗΣ ΝΟΜΟΥ ΑΤΤΙΚΗΣ	178/21.4.08	40	4
496	ΠΑΙΔΙΚΟΣ ΣΤΑΘΜΟΣ ΝΕΟΥ ΜΟΝΑΣΤΗΡΙΟΥ ΔΗΜΟΥ ΘΕΣΣΑΛΙΩΤΙΔΟΣ	182/22.4.08	41	1
497	ΔΗΜΟΤΙΚΟΣ ΟΡΓΑΝΙΣΜΟΣ ΥΓΕΙΑΣ ΚΑΙ ΚΟΙΝΩΝΙΚΩΝ ΘΕΜΑΤΩΝ ΔΗΜΟΥ ΒΟΛΟΥ	184/23.4.08	42	2
498	ΚΕΝΤΡΟ ΠΑΙΔΙΚΗΣ ΜΕΡΙΜΝΑΣ ΑΓΩΓΗΣ ΚΑΙ ΦΡΟΝΤΙΔΑΣ ΔΗΜΟΥ ΝΙΓΡΙΤΑΣ ΝΟΜΟΥ ΣΕΡΡΩΝ	186/23.4.08	43	1
499	ΟΡΓΑΝΙΣΜΟΣ ΔΗΜΟΤΙΚΗΣ ΚΟΙΝΩΝΙΚΗΣ ΠΟΛΙΤΙΚΗΣ ΔΗΜΟΥ ΧΑΝΙΩΝ	193/29.4.08	44	9
500	ΔΗΜΟΤΙΚΟΣ ΠΑΙΔΙΚΟΣ ΣΤΑΘΜΟΣ ΕΜΠΕΣΟΥ ΔΗΜΟΥ ΙΝΑΧΟΥ ΝΟΜΟΥ ΑΙΤΩΛΙΑΣ ΚΑΙ ΑΚΑΡΝΑΝΙΑΣ	196/30.4.08	45	1
501	ΔΗΜΟΤΙΚΟΣ ΠΑΙΔΙΚΟΣ ΣΤΑΘΜΟΣ ΝΕΟΧΩΡΙΟΥ ΔΗΜΟΥ ΑΡΑΧΘΟΥ ΝΟΜΟΥ ΑΡΤΑΣ	201/5.5.08	46	2
502	ΟΡΓΑΝΙΣΜΟΣ ΑΠΑΣΧΟΛΗΣΗΣ ΕΡΓΑΤΙΚΟΥ ΔΥΝΑΜΙΚΟΥ	204/6.5.08	47	890
503	ΚΕΝΤΡΟ ΠΡΟΣΧΟΛΙΚΗΣ ΑΓΩΓΗΣ ΔΗΜΟΥ ΣΚΟΤΟΥΣΣΑΣ ΝΟΜΟΥ ΣΕΡΡΩΝ	208/7.5.08	48	2
504	ΔΗΜΟΤΙΚΟΙ ΠΑΙΔΙΚΟΙ ΣΤΑΘΜΟΙ ΔΗΜΟΥ ΠΑΤΡΕΩΝ	234/20.5.08	49	9
505	ΔΗΜΟΤΙΚΟΣ ΠΑΙΔΙΚΟΣ ΣΤΑΘΜΟΣ ΛΑΙΜΟΥ ΔΗΜΟΥ ΠΡΕΣΠΩΝ	239/21.5.08	50	1
506	ΠΑΙΔΙΚΟΙ ΣΤΑΘΜΟΙ ΔΗΜΟΥ ΒΡΙΑΗΣΣΙΩΝ	242/22.5.08	51	2
507	ΕΜΠΟΡΙΚΟ ΚΑΙ ΒΙΟΜΗΧΑΝΙΚΟ ΕΠΙΜΕΛΗΤΗΡΙΟ ΘΕΣΣΑΛΟΝΙΚΗΣ	250/27.5.08	52	5
508	ΚΕΝΤΡΟ ΠΡΟΣΧΟΛΙΚΗΣ ΑΓΩΓΗΣ ΠΑΙΔΙΚΩΝ ΚΑΙ ΒΡΕΦΟΝΗΠΙΑΚΩΝ ΣΤΑΘΜΩΝ ΔΗΜΟΥ ΦΙΛΙΠΠΙΑΔΑΣ	266/3.6.08	53	3
509	ΠΑΙΔΙΚΟΣ ΣΤΑΘΜΟΣ ΔΗΜΟΥ ΠΡΑΜΑΝΤΩΝ	269/5.6.08	54	1
510	ΚΑΠΗ ΔΗΜΟΥ ΑΣΤΕΡΟΥΣΙΩΝ ΤΟΠΙΚΟΥ ΔΙΑΜΕΡΙΣΜΑΤΟΣ ΧΑΡΑΚΑ ΝΟΜΟΥ ΗΡΑΚΛΕΙΟΥ ΚΡΗΤΗΣ	279/19.6.08	55	1
511	ΚΕΝΤΡΟ ΠΡΟΣΧΟΛΙΚΗΣ ΑΓΩΓΗΣ ΔΗΜΟΥ ΣΕΡΡΩΝ	281/20.6.08	56	2
512	ΔΗΜΟΤΙΚΟΙ ΠΑΙΔΙΚΟΙ ΣΤΑΘΜΟΙ ΜΕΛΙΣΣΙΩΝ ΝΟΜΟΥ ΑΤΤΙΚΗΣ	289/24.6.08	57	6
513	ΔΗΜΟΤΙΚΟΣ ΠΑΙΔΙΚΟΣ ΣΤΑΘΜΟΣ ΠΥΛΟΥ ΜΕΣΣΗΝΙΑΣ	305/30.6.08	58	1
514	ΠΑΙΔΙΚΟΣ ΣΤΑΘΜΟΣ ΔΗΜΟΥ ΠΑΡΓΑΣ Δ.Δ. ΑΓΙΑΣ ΝΟΜΟΥ ΠΡΕΒΕΖΑΣ	306/2.7.08	59	1
515	1ος ΠΑΙΔΙΚΟΣ ΣΤΑΘΜΟΣ ΔΗΜΟΥ ΝΑΞΟΥ ΝΟΜΟΥ ΚΥΚΛΑΔΩΝ	310/3.7.08	60	1
516	ΕΥΡΩΠΑΪΚΟ ΠΟΛΙΤΙΣΤΙΚΟ ΚΕΝΤΡΟ ΔΕΛΦΩΝ	312/3.7.08	61	6
517	ΣΥΝΔ. ΥΔΡΕΥΣΗΣ ΕΚΜΕΤ. ΓΕΩΤΡΗΣΕΩΝ ΜΑΥΡΟΣΟΥΒΑΛΑΣ ΚΟΙΝΟΤΗΤΑΣ ΜΑΡΚΟΠΟΥΛΟΥ	313/3.7.08	62	1
518	ΔΗΜΟΤΙΚΟΣ ΠΑΙΔΙΚΟΣ ΣΤΑΘΜΟΣ ΔΗΜΟΥ ΝΙΚΑΙΑΣ ΝΟΜΟΥ ΑΤΤΙΚΗΣ	314/3.7.08	63	9
519	ΚΕΝΤΡΟ ΠΡΟΣΧΟΛΙΚΗΣ ΑΓΩΓΗΣ ΔΗΜΟΥ ΠΡΟΣΟΤΣΑΝΗΣ ΝΟΜΟΥ ΔΡΑΜΑΣ	321/3.7.08	64	2
520	ΔΗΜΟΤΙΚΟΣ ΠΑΙΔΙΚΟΣ ΣΤΑΘΜΟΣ ΘΕΡΜΟΥ ΝΟΜΟΥ ΑΙΤΩΛΙΑΣ ΚΑΙ ΑΚΑΡΝΑΝΙΑΣ	328/7.7.08	65	1
521	ΔΗΜΟΤΙΚΟ ΓΥΜΝΑΣΤΗΡΙΟ ΦΙΛΟΘΕΗΣ ΣΤΕΛΙΟΣ ΚΥΡΙΑΚΙΔΗΣ ΝΟΜΟΥ ΑΤΤΙΚΗΣ	331/9.7.08	66	1
522	ΔΗΜΟΤΙΚΟΙ ΠΑΙΔΙΚΟΙ ΣΤΑΘΜΟΙ ΔΗΜΟΥ ΦΙΛΙΠΠΩΝ ΝΟΜΟΥ ΚΑΒΑΛΑΣ	334/11.7.08	67	2
523	ΔΗΜΟΤΙΚΟΣ ΒΡΕΦΟΝΗΠΙΑΚΟΣ ΣΤΑΘΜΟΣ ΔΗΜΟΥ ΟΜΗΡΟΥΠΟΛΗΣ Ν.ΧΙΟΥ	341/15.7.08	68	1
524	ΠΑΙΔΙΚΟΣ ΣΤΑΘΜΟΣ ΚΡΕΣΤΕΝΩΝ ΔΗΜΟΥ ΣΚΙΛΟΥΝΤΟΣ	342/15.7.08	69	1
525	ΔΗΜΟΤΙΚΟΙ ΠΑΙΔΙΚΟΙ ΣΤΑΘΜΟΙ ΔΗΜΟΥ ΠΕΤΡΟΥΠΟΛΗΣ	348/16.7.08	70	14
526	ΠΑΙΔΙΚΟΙ ΚΑΙ ΒΡΕΦΟΝΗΠΙΑΚΟΙ ΣΤΑΘΜΟΙ ΔΗΜΟΥ ΚΑΡΠΕΝΗΣΙΟΥ	349/16.7.08	71	2
527	ΕΝΙΑΙΟΣ ΔΗΜΟΤΙΚΟΣ ΠΑΙΔΙΚΟΣ ΣΤΑΘΜΟΣ ΓΙΑΝΝΙΤΣΩΝ	350/17.7.08	72	8
528	ΔΗΜΟΤΙΚΟΙ ΠΑΙΔΙΚΟΙ ΣΤΑΘΜΟΙ ΔΗΜΟΥ ΔΑΦΝΗΣ	361/22.7.08	73	9

ΠΙΝΑΚΑΣ: ΚΑ' (συνεχίζεται)

Α/Α	ΥΠΟΥΡΓΕΙΑ & ΦΟΡΕΙΣ	ΦΕΚ ΠΡΟΚ/ΞΗΣ	Α/Α & ΠΛΗΘΟΣ ΠΡΟΚ/ΞΕΩΝ (ανά κατηγορία φορέα & συγκεκριμένης)	ΠΡΟΚ/ΞΕΣ ΘΕΣΕΙΣ
529	ΕΝΙΑΙΟΣ ΦΟΡΕΑΣ ΠΑΙΔΙΚΩΝ ΚΑΙ ΒΡΕΦΟΝΗΠΙΑΚΩΝ ΣΤΑΘΜΩΝ ΔΗΜΟΥ ΝΕΑΣ ΕΡΥΘΡΑΙΑΣ	367/28.7.08	74	18
530	ΔΗΜΟΤΙΚΟΣ ΠΑΙΔΙΚΟΣ ΣΤΑΘΜΟΣ ΔΗΜΟΥ ΑΛΙΑΡΤΟΥ	369/28.7.08	75	1
531	ΕΠΙΜΕΛΗΤΗΡΙΟ ΗΛΕΙΑΣ	370/29.7.08	76	1
532	ΚΑΠΗ ΔΗΜΟΥ ΚΑΛΑΜΑΡΙΑΣ	371/29.7.08	77	1
533	ΠΑΙΔΙΚΟΣ ΣΤΑΘΜΟΣ ΑΝΔΡΑΒΙΔΑΣ	373/30.7.08	78	1
534	ΔΗΜΟΤΙΚΟΣ ΒΡΕΦΟΝΗΠΙΑΚΟΣ ΣΤΑΘΜΟΣ ΠΟΛΥΓΥΡΟΥ	374/30.7.08	79	9
535	ΜΟΥΣΕΙΟ ΓΟΥΝΑΡΟΠΟΥΛΟΥ ΔΗΜΟΥ ΖΩΓΡΑΦΟΥ	376/31.7.08	80	1
536	ΔΗΜΟΤΙΚΟΣ ΠΑΙΔΙΚΟΣ ΣΤΑΘΜΟΣ ΔΗΜΟΥ ΣΑΜΗΣ ΝΟΜΟΥ ΚΕΦΑΛΛΗΝΙΑΣ	378/1.8.08	81	1
537	ΔΗΜΟΤΙΚΟΣ ΠΑΙΔΙΚΟΣ ΣΤΑΘΜΟΣ ΔΗΜΟΥ ΒΑΡΗΣ ΝΟΜΟΥ ΑΤΤΙΚΗΣ	379/1.8.08	82	8
538	ΣΥΝΔΕΣΜΟΣ ΚΟΙΜΗΤΗΡΙΟΥ ΠΟΛΕΟΔΟΜΙΚΟΥ ΣΥΓΚΡΟΤΗΜΑΤΟΣ ΒΟΛΟΥ Ν. ΙΩΝΙΑΣ Ν. ΜΑΓΝΗΣΙΑΣ	386/7.8.08	83	2
539	ΛΙΜΕΝΙΚΟ ΤΑΜΕΙΟ ΛΕΣΒΟΥ	394/13.8.08	84	1
540	ΠΑΙΔΙΚΟΙ ΣΤΑΘΜΟΙ ΔΗΜΟΥ ΒΡΙΛΗΣΣΙΩΝ Ν. ΑΤΤΙΚΗΣ	395/13.8.08	85	5
541	ΔΗΜΟΤΙΚΟΙ ΠΑΙΔΙΚΟΙ ΣΤΑΘΜΟΙ ΔΗΜΟΥ ΑΡΓΟΥΣ ΟΡΕΣΤΙΚΟΥ Ν. ΚΑΣΤΟΡΙΑΣ	404/19.8.08	86	1
542	ΔΗΜΟΤΙΚΟΣ ΠΑΙΔΙΚΟΣ ΣΤΑΘΜΟΣ ΔΗΜΟΥ ΒΟΥΚΟΛΙΩΝ Ν. ΧΑΝΙΩΝ	407/20.8.08	87	2
543	ΔΗΜΟΤΙΚΟΣ ΟΡΓΑΝΙΣΜΟΣ ΑΘΛΗΣΗΣ ΛΟΥΤΡΑΚΙΟΥ-ΠΕΡΑΧΩΡΑΣ Ν. ΚΟΡΙΝΘΙΑΣ	412/20.8.08	88	4
544	ΕΜΠΟΡΙΚΟ ΚΑΙ ΒΙΟΜΗΧΑΝΙΚΟ ΕΠΙΜΕΛΗΤΗΡΙΟ ΠΕΙΡΑΙΩΣ Ν. ΑΤΤΙΚΗΣ	415/22.8.08	89	6
545	ΔΗΜΟΤΙΚΟΙ ΠΑΙΔΙΚΟΙ ΣΤΑΘΜΟΙ ΔΗΜΟΥ ΕΛΕΥΘΕΡΩΝ Ν. ΚΑΒΑΛΑΣ	420/25.8.08	90	4
546	ΟΡΓΑΝ. ΠΛΗΡ. ΕΛΕΓΧΟΥ ΚΟΙΝ. ΕΝΙΣΧ. ΠΡΟΣ. (ΟΠΕΚΕΠΕ)	428/28.8.08	91	80
547	ΕΥΡΩΠ. ΚΕΝΤΡΟ ΕΠΙΚ/ΝΙΑΣ ΠΛΗΡ/ΣΗΣ & ΠΟΛ/ΣΜΟΥ - ΕΘΝ. ΚΕΝΤΡΟ ΧΑΡΤΩΝ - ΕΘΝ. ΧΑΡΤΟΘΗΚΗ	430/28.8.08	92	1
548	ΕΠΑΓΓΕΛΜΑΤΙΚΟ ΚΑΙ ΒΙΟΜΗΧΑΝΙΚΟ ΕΠΙΜΕΛΗΤΗΡΙΟ ΡΟΔΟΠΗΣ	431/29.8.08	93	1
549	ΛΙΜΕΝΙΚΟ ΤΑΜΕΙΟ ΚΟΡΙΝΘΙΑΣ	432/29.8.08	94	1
550	ΔΗΜΟΤΙΚΟ ΛΙΜΕΝΙΚΟ ΤΑΜΕΙΟ ΜΥΚΟΝΟΥ Ν. ΚΥΚΛΑΔΩΝ	440/1.9.08	95	4
551	ΠΟΛΙΤΙΣΤΙΚΟΣ ΟΡΓΑΝΙΣΜΟΣ ΔΗΜΟΥ ΚΑΛΛΙΘΕΑΣ	444/2.9.08	96	2
552	ΣΥΝΔΕΣΜΟΣ ΔΗΜΩΝ ΔΥΤΙΚΗΣ ΘΕΣΣΑΛΟΝΙΚΗΣ	445/2.9.08	97	7
553	ΕΘΝΙΚΟ ΙΔΡΥΜΑ ΝΕΟΤΗΤΑΣ Ν.ΑΤΤΙΚΗΣ	446/4.9.08	98	23
554	ΜΟΥΣΕΙΟ ΦΥΣΙΚΗΣ ΙΣΤΟΡΙΑΣ ΑΠΟΛΙΘΩΜΕΝΟΥ ΔΑΣΟΥΣ ΛΕΣΒΟΥ	447/8.9.08	99	3
555	ΕΜΠΟΡΙΚΟ ΚΑΙ ΒΙΟΜΗΧΑΝΙΚΟ ΕΠΙΜΕΛΗΤΗΡΙΟ ΑΘΗΝΩΝ	450/8.9.08	100	14
556	ΔΗΜΟΤΙΚΟΙ ΠΑΙΔΙΚΟΙ ΣΤΑΘΜΟΙ ΔΗΜΟΥ ΠΕΡΑΜΑΤΟΣ Ν.ΑΤΤΙΚΗΣ	453/9.9.08	101	8
557	ΚΕΝΤΡΟ ΠΑΙΔΙΚΗΣ ΜΕΡΙΜΝΑΣ ΔΗΜΟΥ ΑΡΓΥΡΟΥΠΟΛΗΣ Ν.ΑΤΤΙΚΗΣ	456/9.9.08	102	13
558	ΠΝΕΥΜΑΤΙΚΟ ΚΕΝΤΡΟ ΔΗΜΟΥ ΝΕΑΣ ΧΑΛΚΗΔΟΝΑΣ Ν.ΑΤΤΙΚΗΣ	457/9.9.08	103	1
559	ΡΥΘΜΙΣΤΙΚΗ ΑΡΧΗ ΕΝΕΡΓΕΙΑΣ Ν. ΑΤΤΙΚΗΣ	458/10.9.08	104	4
560	ΠΕΡΙΦΕΡΕΙΑΚΟ ΤΑΜΕΙΟ ΑΝΑΠΤΥΞΗΣ ΑΝΑΤΟΛΙΚΗΣ ΜΑΚΕΔΟΝΙΑΣ - ΘΡΑΚΗΣ	460/10.9.08	105	5
561	ΠΑΙΔΙΚΟΣ ΣΤΑΘΜΟΣ ΔΗΜΟΥ ΕΡΜΟΥΠΟΛΗΣ ΣΥΡΟΥ	464/12.9.08	106	2
562	ΟΡΓΑΝΙΣΜΟΣ ΒΡΕΦΟΝΗΠΙΑΚΗΣ ΠΑΙΔΙΚΗΣ & ΟΙΚΟΓΕΝΕΙΑΚΗΣ ΜΕΡΙΜΝΑΣ ΔΗΜΟΥ ΤΡΙΑΝΔΡΙΑΣ	471/16.9.08	107	3
563	ΔΗΜΟΤΙΚΟ ΩΔΕΙΟ ΠΟΛΙΧΝΗΣ Ν. ΘΕΣΣΑΛΟΝΙΚΗΣ	472/16.9.08	108	2
564	ΒΡΕΦΟΝΗΠΙΑΚΟΣ ΣΤΑΘΜΟΣ Τ.Δ. ΔΡΟΣΙΑΣ ΔΗΜΟΥ ΑΝΘΗΔΟΝΟΣ Ν. ΕΥΒΟΙΑΣ	473/16.9.08	109	3
565	ΔΗΜΟΤΙΚΟΣ ΠΑΙΔΙΚΟΣ ΣΤΑΘΜΟΣ ΠΥΡΓΟΥ ΔΗΜΟΥ ΓΑΡΓΑΛΙΑΝΩΝ Ν. ΜΕΣΣΗΝΙΑΣ	474/16.9.08	110	1
566	ΔΗΜΟΤΙΚΟΙ ΠΑΙΔΙΚΟΙ ΣΤΑΘΜΟΙ ΑΓ. ΔΗΜΗΤΡΙΟΥ Ν. ΑΤΤΙΚΗΣ	477/17.9.08	111	24
567	ΚΕΦΑΛΑΙΟ ΑΠΟΖΗΜΙΩΣΗΣ ΦΟΡΤΟΕΚΦΟΡΤΩΤΩΝ ΛΙΜΕΝΑ ΠΑΤΡΩΝ	478/18.9.08	112	1
568	ΔΗΜΟΤΙΚΗ ΠΙΝΑΚΟΘΗΚΗ ΧΑΝΙΩΝ	479/18.9.08	113	1
569	ΔΗΜΟΤΙΚΟΣ ΠΑΙΔΙΚΟΣ ΣΤΑΘΜΟΣ ΔΩΡΙΟΥ Ν. ΜΕΣΣΗΝΙΑΣ	480/18.9.08	114	2
570	ΟΡΓΑΝΙΣΜΟΣ ΑΘΛΗΣΗΣ ΔΗΜΟΥ ΑΓ. ΠΑΡΑΣΚΕΥΗΣ Ν. ΑΤΤΙΚΗΣ	484/19.9.08	115	16
571	ΔΗΜΟΤΙΚΟ ΑΘΛΗΤΙΚΟ ΚΕΝΤΡΟ ΑΡΓΟΥΣ Ν. ΑΡΓΟΛΙΔΟΣ	485/19.9.08	116	7
572	ΔΗΜΟΤΙΚΟΣ ΠΑΙΔΙΚΟΣ ΣΤΑΘΜΟΣ ΔΗΜΟΥ ΜΕΤΑΞΑΔΩΝ Ν. ΕΒΡΟΥ	486/22.9.08	117	1
573	ΟΡΓΑΝΙΣΜΟΣ ΠΙΣΤΟΠΟΙΗΣΗΣ ΚΑΙ ΕΠΙΒΛΕΨΗΣ ΓΕΩΡΓΙΚΩΝ ΠΡΟΪΟΝΤΩΝ Ν.ΑΤΤΙΚΗΣ	487/22.9.08	118	5
574	ΠΑΙΔΙΚΟΣ ΣΤΑΘΜΟΣ ΔΗΜΟΥ ΟΙΤΥΛΟΥ Ν. ΛΑΚΩΝΙΑΣ	491/23.9.08	119	3
575	ΕΛΛΗΝΙΚΟ ΙΝΣΤΙΤΟΥΤΟ ΜΕΤΡΟΛΟΓΙΑΣ Ν. ΘΕΣΣΑΛΟΝΙΚΗΣ	492/23.9.08	120	11
576	ΠΑΙΔΙΚΟΣ ΣΤΑΘΜΟΣ ΔΗΜΟΥ ΣΑΠΩΝ Ν. ΡΟΔΟΠΗΣ	493/24.9.08	121	2
577	ΠΑΙΔΙΚΟΣ ΣΤΑΘΜΟΣ ΠΑΡΟΙΚΙΑΣ ΔΗΜΟΥ ΠΑΡΟΥ Ν. ΚΥΚΛΑΔΩΝ	498/25.9.08	122	2
578	ΔΗΜΟΤΙΚΟΙ ΠΑΙΔΙΚΟΙ ΚΑΙ ΒΡΕΦΟΝΗΠΙΑΚΟΙ ΣΤΑΘΜΟΙ ΝΑΥΠΛΙΟΥ Ν. ΑΡΓΟΛΙΔΑΣ	500/25.9.08	123	23
579	ΔΗΜΟΤΙΚΟΣ ΠΑΙΔΙΚΟΣ ΣΤΑΘΜΟΣ ΔΗΜΟΥ ΟΡΜΥΛΙΑΣ Ν. ΧΑΛΚΙΔΙΚΗΣ	506/1.10.08	124	1
580	ΔΗΜΟΤΙΚΑ ΙΑΤΡΕΙΑ ΔΗΜΟΥ ΑΓ. ΠΑΡΑΣΚΕΥΗΣ Ν.ΑΤΤΙΚΗΣ	510/6.10.08	125	15
581	ΔΗΜΟΤΙΚΟΣ ΠΑΙΔΙΚΟΣ ΣΤΑΘΜΟΣ ΔΗΜΟΥ ΒΟΥΛΑΣ Ν. ΑΤΤΙΚΗΣ	513/7.10.08	126	9
582	ΕΠΙΜΕΛΗΤΗΡΙΟ ΑΙΤΩΛΟΑΚΑΡΝΑΝΙΑΣ	520/9.10.08	127	3
583	ΔΗΜΟΤΙΚΟΣ ΠΑΙΔΙΚΟΣ ΣΤΑΘΜΟΣ ΜΕΛΙΓΑΛΑ	521/9.10.08	128	1
584	ΔΗΜΟΤΙΚΟΙ ΠΑΙΔΙΚΟΙ ΣΤΑΘΜΟΙ ΘΕΣΣΑΛΟΝΙΚΗΣ	524/13.10.08	129	9
585	ΒΡΕΦΟΝΗΠΙΑΚΟΣ ΣΤΑΘΜΟΣ ΔΗΜΟΥ ΝΙΚΑΙΑΣ	525/13.10.08	130	9
586	ΔΗΜΟΤΙΚΟΙ ΠΑΙΔΙΚΟΙ ΣΤΑΘΜΟΙ ΔΗΜΟΥ ΑΡΑΚΥΝΘΟΥ	528/14.10.08	131	1
587	ΔΗΜΟΤΙΚΟΙ ΠΑΙΔΙΚΟΙ ΣΤΑΘΜΟΙ ΔΗΜΟΥ ΠΑΛΛΑΙΟΥ ΦΑΛΗΡΟΥ	532/15.10.08	132	9
588	ΔΗΜΟΤΙΚΟΣ ΑΘΛΗΤΙΚΟΣ ΟΡΓΑΝΙΣΜΟΣ ΔΗΜΟΥ ΙΛΙΟΥ	533/15.10.08	133	12
589	ΠΑΙΔΙΚΟΙ ΣΤΑΘΜΟΙ ΔΗΜΟΥ ΑΜΑΛΙΑΔΑΣ	534/16.10.08	134	4

ΠΙΝΑΚΑΣ: ΚΑ' (συνεχίζεται)

ΔΙΑΓΩΝΙΣΜΟΙ ΦΟΡΕΩΝ ΠΟΥ ΕΛΕΓΧΟΝΤΑΙ ΑΠΟ ΤΟ ΑΣΕΠ

A/A	ΥΠΟΥΡΓΕΙΑ & ΦΟΡΕΙΣ	ΦΕΚ ΠΡΟΚ/ΞΗΣ	A/A & ΠΛΗΘΟΣ ΠΡΟΚ/ΞΕΩΝ (ανά κατηγορία φορέα & συγκεκριμένη)	ΠΡΟΚ/ΞΕΣ ΘΕΣΕΙΣ
590	ΚΟΙΝΩΝΙΚΟΣ ΞΕΝΩΝΑΣ ΕΝΗΛΙΚΩΝ ΔΗΜΟΥ ΒΟΥΛΙΑΓΜΕΝΗΣ	536/16.10.08	135	3
591	ΣΥΝΔ. ΔΙΑΧΕΙΡ. ΠΕΡΙΒΑΛΛΟΝΤΟΣ ΔΗΜΩΝ Ν. ΚΑΖΑΝΤΖΑΚΗ - ΑΡΧΑΝΩΝ - ΤΕΜΕΝΟΥΣ Ν. ΗΡΑΚΛΕΙΟΥ	537/16.10.08	136	4
592	ΔΗΜΟΤΙΚΟΣ ΠΑΙΔΙΚΟΣ ΣΤΑΘΜΟΣ ΚΑΝΤΑΝΟΥ	539/16.10.08	137	2
593	ΔΗΜΟΤΙΚΟΙ ΒΡΕΦΟΝΗΠΙΑΚΟΙ ΣΤΑΘΜΟΙ ΔΗΜΟΥ ΠΕΡΙΣΤΕΡΙΟΥ	540/16.10.08	138	9
594	ΒΡΕΦΟΝΗΠΙΑΚΟ ΚΕΝΤΡΟ ΠΡΟΣΧΟΛΙΚΗΣ ΑΓΩΓΗΣ ΔΗΜΟΥ ΘΕΣΠΡΩΤΙΚΟΥ	541/17.10.08	139	3
595	ΠΑΙΔΙΚΟΣ ΣΤΑΘΜΟΣ ΔΗΜΟΥ ΑΓΙΑΣ ΠΑΡΑΣΚΕΥΗΣ	542/20.10.08	140	4
596	ΠΑΙΔΙΚΟΣ ΣΤΑΘΜΟΣ ΔΗΜΟΥ Ν. ΣΙΔΗΡΟΧΩΡΙΟΥ	543/20.10.08	141	2
597	1ος ΔΗΜΟΤΙΚΟΣ ΠΑΙΔΙΚΟΣ ΣΤΑΘΜΟΣ ΦΙΛΟΘΕΗΣ Ν. ΑΡΤΑΣ	549/22.10.08	142	2
598	ΠΑΙΔΙΚΟΣ ΣΤΑΘΜΟΣ ΔΗΜΟΥ ΛΕΥΚΑΔΑΣ	555/24.10.08	143	1
599	ΝΗΠΙΑΚΟΣ ΒΡΕΦΙΚΟΣ ΟΡΓΑΝΙΣΜΟΣ ΔΗΜΟΥ ΚΩ	556/24.10.08	144	3
600	ΠΑΙΔΙΚΟΙ ΚΑΙ ΒΡΕΦΟΝΗΠΙΑΚΟΙ ΣΤΑΘΜΟΙ ΔΗΜΟΥ ΙΛΙΟΥ	559/27.10.08	145	12
601	ΔΗΜΟΤΙΚΟΙ ΠΑΙΔΙΚΟΙ ΣΤΑΘΜΟΙ ΔΗΜΟΥ ΑΝΑΚΤΟΡΙΟΥ Ν. ΑΙΤΩΛΟΑΚΑΡΝΑΝΙΑΣ	561/30.10.08	146	3
602	ΣΥΝΔΕΣΜΟΣ ΚΑΘΑΡΙΟΤΗΤΑΣ ΚΑΙ ΠΡΟΣΤΑΣΙΑΣ ΠΕΡΙΒ/ΝΤΟΣ Ν.ΚΕΡΚΥΡΑΣ	562/30.10.08	147	3
603	ΔΗΜΟΤΙΚΟΙ ΒΡΕΦΟΝΗΠΙΑΚΟΙ ΣΤΑΘΜΟΙ ΔΗΜΟΥ ΒΑΘΕΟΣ Ν. ΣΑΜΟΥ	563/30.10.08	148	6
604	ΕΜΠΟΡΙΚΟ ΚΑΙ ΒΙΟΜΗΧΑΝΙΚΟ ΕΠΙΜΕΛΗΤΗΡΙΟ ΑΘΗΝΩΝ Ν.ΑΤΤΙΚΗΣ	565/30.10.08	149	2
605	ΠΑΙΔΙΚΟΣ ΣΤΑΘΜΟΣ ΔΗΜΟΥ ΛΟΥΡΟΥ Ν. ΠΡΕΒΕΖΑΣ	566/31.10.08	150	3
606	ΚΑΠΗ ΔΗΜΟΥ ΠΕΡΙΣΤΕΡΙΟΥ Ν.ΑΤΤΙΚΗΣ	567/31.10.08	151	3
607	ΔΗΜΟΤΙΚΟΙ ΠΑΙΔΙΚΟΙ ΚΑΙ ΒΡΕΦΟΝΗΠΙΑΚΟΙ ΣΤΑΘΜΟΙ ΘΕΡΜΗΣ Ν. ΘΕΣΣΑΛΟΝΙΚΗΣ	570/3.11.08	152	32
608	ΔΗΜΟΤΙΚΟΣ ΠΑΙΔΙΚΟΣ ΣΤΑΘΜΟΣ ΔΗΜΟΥ ΑΥΛΩΝΑ Ν.ΑΤΤΙΚΗΣ	572/3.11.08	153	2
609	ΚΕΝΤΡΟ ΒΡΕΦΟΝΗΠΙΑΚΗΣ ΑΓΩΓΗΣ ΚΑΙ ΦΡΟΝΤΙΔΑΣ ΟΙΚΟΓΕΝΕΙΑΣ ΔΗΜΟΥ Ν.ΙΩΝΙΑΣ Ν.ΑΤΤΙΚΗΣ	576/4.11.08	154	15
610	ΑΘΛΗΤΙΚΟΣ ΟΡΓΑΝΙΣΜΟΣ ΔΗΜΟΥ ΣΕΡΡΩΝ Ν.ΣΕΡΡΩΝ	581/5.11.08	155	2
611	ΔΗΜΟΤΙΚΟΣ ΟΡΓΑΝΙΣΜΟΣ ΠΡΟΝΟΙΑΣ ΔΗΜΟΥ ΡΟΔΙΩΝ Ν.ΔΩΔΕΚΑΝΗΣΟΥ	585/6.11.08	156	8
612	ΠΑΙΔΙΚΟΙ ΒΡΕΦΟΝΗΠΙΑΚΟΙ ΣΤΑΘΜΟΙ ΔΗΜΟΥ ΟΡΟΠΕΔΙΟΥ ΛΑΣΙΘΙΟΥ	586/7.11.08	157	2
613	ΒΡΕΦΟΝΗΠΙΑΚΟΙ ΚΑΙ ΠΑΙΔΙΚΟΙ ΣΤΑΘΜΟΙ ΔΗΜΟΥ ΒΕΡΟΙΑΣ Ν.ΗΜΑΘΙΑΣ	596/12.11.08	158	8
614	ΔΗΜΟΤΙΚΟ ΛΙΜΕΝΙΚΟ ΤΑΜΕΙΟ ΠΥΡΓΟΥ Ν. ΗΛΕΙΑΣ	598/13.11.08	159	2
615	ΔΗΜΟΤΙΚΟΣ ΟΡΓΑΝΙΣΜΟΣ ΝΕΟΛΑΙΑΣ ΔΗΜΟΥ ΝΕΑΣ ΙΩΝΙΑΣ	600/14.11.08	160	2
616	ΕΘΝΙΚΟ ΙΔΡΥΜΑ ΑΠΟΚΑΤΑΣΤΑΣΗΣ ΑΝΑΠΗΡΩΝ	603/14.11.08	161	2
617	ΕΠΙΜΕΛΗΤΗΡΙΟ ΤΡΙΚΑΛΩΝ	604/14.11.08	162	2
618	ΠΑΙΔΙΚΟΣ ΣΤΑΘΜΟΣ ΔΗΜΟΥ ΑΝΔΡΟΥ	607/17.11.08	163	1
619	ΔΗΜΟΤΙΚΟΣ ΠΑΙΔΙΚΟΣ ΣΤΑΘΜΟΣ ΔΗΜΟΥ ΚΡΟΚΕΩΝ	609/18.11.08	164	1
620	ΔΗΜΟΤΙΚΟΣ ΠΑΙΔΙΚΟΣ ΣΤΑΘΜΟΣ ΔΗΜΟΥ ΕΜΜΑΝΟΥΗΛ ΠΑΠΠΑ	612/18.11.08	165	1
621	ΔΗΜΟΤΙΚΟΙ ΠΑΙΔΙΚΟΙ ΚΑΙ ΒΡΕΦΟΝΗΠΙΑΚΟΙ ΣΤΑΘΜΟΙ ΠΑΠΑΓΟΥ	613/19.11.08	166	2
622	ΔΗΜΟΤΙΚΟΣ ΟΡΓΑΝΙΣΜΟΣ ΠΡΟΝΟΙΑΣ ΠΟΛΙΤΙΣΜΟΥ ΚΑΙ ΑΘΛΗΤΙΣΜΟΥ ΔΗΜΟΥ ΣΟΥΔΑΣ	618/20.11.08	167	3
623	ΛΙΜΕΝΙΚΟ ΤΑΜΕΙΟ ΛΑΓΟΣ ΔΗΜΟΥ ΑΒΔΗΡΩΝ	619/20.11.08	168	1
624	ΔΗΜΟΤΙΚΟΙ ΠΑΙΔΙΚΟΙ ΣΤΑΘΜΟΙ ΔΗΜΟΥ ΔΑΜΦΙΛΟΧΙΑΣ	621/21.11.08	169	2
625	Ε' ΔΗΜΟΤΙΚΟΣ ΒΡΕΦΟΝΗΠΙΑΚΟΣ ΣΤΑΘΜΟΣ ΔΗΜΟΥ ΑΛΙΜΟΥ Ν.ΑΤΤΙΚΗΣ	622/24.11.08	170	25
626	ΠΑΙΔΙΚΟΙ ΚΑΙ ΒΡΕΦ/ΚΟΙ ΣΤΑΘΜΟΙ ΔΗΜΟΥ ΧΡΥΣΟΥΠΟΛΗΣ ΝΟΜΟΥ ΚΑΒΑΛΑΣ	623/24.11.08	171	11
627	ΚΕΝΤΡΟ ΚΟΙΝΩΝΙΚΗΣ ΦΡΟΝΤΙΔΑΣ ΔΗΜΟΥ ΚΟΝΙΤΣΑΣ Ν. ΙΩΑΝΝΙΝΩΝ	625/24.11.08	172	1
628	ΔΗΜΟΤΙΚΟΙ ΠΑΙΔΙΚΟΙ ΣΤΑΘΜΟΙ ΚΑΙ ΒΡΕΦΟΝΗΠΙΑΚΟΙ ΣΤΑΘΜΟΙ ΑΡΓΟΥΣ Ν ΑΡΓΟΛΙΔΑΣ	626/24.11.08	173	4
629	ΚΑΠΗ ΔΗΜΟΥ ΚΑΛΑΜΑΡΙΑΣ Ν.ΘΕΣΣΑΛΟΝΙΚΗΣ	628/25.11.08	174	1
630	ΔΗΜΟΤΙΚΟΙ ΒΡΕΦΟΝΗΠΙΑΚΟΙ ΣΤΑΘΜΟΙ ΚΙΣΑΜΟΥ	630/26.11.08	175	1
631	ΔΗΜΟΤΙΚΟΙ ΠΑΙΔΙΚΟΙ ΣΤΑΘΜΟΙ ΘΗΒΑΣ	637/27.11.08	176	2
632	ΔΗΜΟΤΙΚΟΙ ΠΑΙΔΙΚΟΙ ΣΤΑΘΜΟΙ ΔΗΜΟΥ ΑΙΤΩΛΙΚΟΥ	638/27.11.08	177	1
633	ΔΗΜΟΤΙΚΟ ΛΙΜΕΝΙΚΟ ΤΑΜΕΙΟ ΤΗΝΟΥ ΑΝΔΡΟΥ Ν. ΚΥΚΛΑΔΩΝ	642/1.12.08	178	1
634	ΔΙΑΧΕΙΡΙΣΤΗΣ ΕΛΛΗΝΙΚΟΥ ΣΥΣΤΗΜΑΤΟΣ ΜΕΤΑΦΟΡΑΣ ΗΛΕΚΤΡΙΚΗΣ ΕΝΕΡΓΕΙΑΣ ΑΕ	647/2.8.08	179	17
635	ΕΠΑΓΓΕΛΜΑΤΙΚΟ ΕΠΙΜΕΛΗΤΗΡΙΟ ΑΘΗΝΩΝ Ν.ΑΤΤΙΚΗΣ	648/3.12.08	180	4
636	Β' ΔΗΜΟΤΙΚΟΣ ΠΑΙΔΙΚΟΣ ΣΤΑΘΜΟΣ ΔΗΜΟΥ ΑΝΘΕΜΙΩΝ Ν.ΗΜΑΘΙΑΣ	650/3.12.08	181	1
637	ΠΑΙΔΙΚΟΣ ΣΤΑΘΜΟΣ ΔΗΜΟΥ ΠΑΡΓΑΣ Ν.ΠΡΕΒΕΖΑΣ	652/4.12.08	182	3
638	ΙΑΤΡΙΚΟΣ ΣΥΛΛΟΓΟΣ ΑΘΗΝΩΝ Ν.ΑΤΤΙΚΗΣ	653/4.12.08	183	1
639	ΠΑΙΔΙΚΟΣ ΣΤΑΘΜΟΣ ΝΑΟΥΣΑΣ ΔΗΜΟΥ ΠΑΡΟΥ Ν.ΚΥΚΛΑΔΩΝ	654/4.12.08	184	2
640	ΣΥΝΔΕΣΜΟΣ ΚΑΘΑΡΙΟΤΗΤΑΣ ΔΗΜΩΝ ΝΟΜΟΥ ΖΑΚΥΝΘΟΥ	659/8.12.08	185	44
641	ΛΙΜΕΝΙΚΟ ΤΑΜΕΙΟ ΝΟΜΟΥ ΛΕΥΚΑΔΑΣ	660/8.12.08	186	1
642	ΚΡΑΤΙΚΟ ΘΕΡΑΠΕΥΤΗΡΙΟ - ΚΕΝΤΡΟ ΥΓΕΙΑΣ ΛΕΡΟΥ	663/10.12.08	187	5
643	ΔΗΜΟΤΙΚΟΣ ΠΑΙΔΙΚΟΣ ΣΤΑΘΜΟΣ ΣΠΕΤΣΩΝ Ν.ΑΤΤΙΚΗΣ	666/10.12.08	188	2
644	ΕΠΙΜΕΛΗΤΗΡΙΟ ΣΑΜΟΥ	669/15.12.08	189	2
645	ΕΠΑΓΓΕΛΜΑΤΙΚΟ ΕΠΙΜΕΛΗΤΗΡΙΟ ΘΕΣΣΑΛΟΝΙΚΗΣ	682/19.12.08	190	2
646	ΕΠΙΜΕΛΗΤΗΡΙΟ ΡΕΘΥΜΝΗΣ	683/22.12.08	191	3
647	ΔΗΜΟΤΙΚΟΣ ΠΟΛΙΤΙΣΤΙΚΟΣ ΟΡΓΑΝΙΣΜΟΣ ΠΕΡΑΜΑΤΟΣ Ν. ΑΤΤΙΚΗΣ	685/23.12.08	192	2
648	ΛΙΜΕΝΙΚΟ ΤΑΜΕΙΟ ΚΥΜΗΣ Ν. ΕΥΒΟΙΑΣ	687/24.12.08	193	1
649	ΗΛΕΚΤΡΟΜΗΧΑΝΙΚΗ ΚΥΜΗΣ Ε.Π.Ε Ν. ΕΥΒΟΙΑΣ	692/31.12.08	194	1
650	ΔΗΜΟΤΙΚΟΣ ΒΡΕΦΟΝΗΠΙΑΚΟΣ ΣΤΑΘΜΟΣ ΔΗΜΟΥ ΜΟΙΡΩΝ Ν. ΗΡΑΚΛΕΙΟΥ	693/31.12.08	195	3

ΠΙΝΑΚΑΣ: ΚΑ' (συνεχίζεται)

A/A	ΥΠΟΥΡΓΕΙΑ & ΦΟΡΕΙΣ	ΦΕΚ ΠΡΟΚΛΗΣΗΣ	A/A & ΠΛΗΘΟΣ ΠΡΟΚ/ΞΕΩΝ (ανά κατηγορία φορέα & συγκεντρωτικά)	ΠΡΟΚ/ΞΕΣ ΘΕΣΕΙΣ
651	ΚΕΝΤΡΟ ΑΠΟΘΕΡΑΠΕΙΑΣ ΚΑΙ ΑΠΟΚΑΤΑΣΤΑΣΗΣ ΠΑΙΔΩΝ ΒΟΥΛΑΣ Ν. ΑΤΤΙΚΗΣ	697/31.12.08	196	8
652	ΚΕΝΤΡΟ ΚΟΙΝΩΝΙΚΗΣ ΜΕΡΙΜΝΑΣ ΚΑΙ ΑΓΩΓΗΣ ΒΡΕΦΩΝ ΚΑΙ ΝΗΠΙΩΝ ΔΗΜΟΥ ΝΑΟΥΣΑΣ Ν. ΗΜΑΘΙΑΣ	698/31.12.08	197	3
653	ΓΥΜΝΑΣΤΗΡΙΑ ΔΗΜΟΥ ΚΑΒΑΛΑΣ	700/31.12.08	198	4
654	ΑΝΑΡΡΩΤΗΡΙΟ ΠΕΝΤΕΛΗΣ Ν. ΑΤΤΙΚΗΣ	702/31.12.08	199	1
ΜΕΡΙΚΟ ΣΥΝΟΛΟ ΠΡΟΚΗΡΥΞΕΩΝ Ν.Π.Δ.Δ. & Ν.Π.Ι.Δ.			199	1.894
Ε. ΠΡΟΚΗΡΥΞΕΙΣ ΑΝΩΝΥΜΩΝ ΕΤΑΙΡΕΙΩΝ Ν. 3429/2005				
655	ΟΛΥΜΠΙΑΚΗ ΑΕΡΟΠΟΡΙΑ - ΥΠΗΡΕΣΙΕΣ ΑΕ	13/16.1.08	1	609
656	ΕΛΛΗΝΙΚΕΣ ΑΛΥΚΕΣ Α.Ε.	24/21.1.08	2	8
657	ΟΛΥΜΠΙΑΚΗ ΑΕΡΟΠΟΡΙΑ ΥΠΗΡΕΣΙΕΣ ΑΕ	150/4.4.08	3	105
658	ΟΡΓΑΝΙΣΜΟΣ ΛΙΜΕΝΟΣ ΠΕΙΡΑΙΑ Α.Ε.	202/6.5.08	4	65
659	ΟΡΓΑΝΙΣΜΟΣ ΛΙΜΕΝΟΣ ΠΕΙΡΑΙΑ Α.Ε.	216/12.5.08	5	50
660	ΙΝΣΤΙΤΟΥΤΟ ΦΑΡΜΑΚΕΥΤΙΚΗΣ ΕΡΕΥΝΑΣ ΚΑΙ ΤΕΧΝΟΛΟΓΙΑΣ ΑΕ	223/13.5.08	6	20
661	ΔΙΕΘΝΗΣ ΕΚΘΕΣΗ ΘΕΣΣΑΛΟΝΙΚΗΣ ΑΕ	258/29.5.08	7	2
662	ΟΡΓΑΝΙΣΜΟΣ ΛΙΜΕΝΟΣ ΠΕΙΡΑΙΑ Α.Ε.	301/27.6.08	8	18
663	ΨΗΦΙΑΚΕΣ ΕΝΙΣΧΥΣΕΙΣ Α.Ε. Ν.ΑΤΤΙΚΗΣ	512/6.10.08	9	15
664	ΚΕΝΤΡΙΚΗ ΑΓΟΡΑ ΘΕΣΣΑΛΟΝΙΚΗΣ Α.Ε.	554/23.10.08	10	3
665	ΔΗΜΟΣΙΑ ΕΠΙΧΕΙΡΗΣΗ ΗΛΕΚΤΡΙΣΜΟΥ Α.Ε. ΑΤΤΙΚΗΣ	574/3.11.08	11	120
666	ΟΡΓΑΝΙΣΜΟΣ ΛΙΜΕΝΟΣ ΒΟΛΟΥ Α.Ε. Ν.ΜΑΓΝΗΣΙΑΣ	690/30.12.08	12	1
ΜΕΡΙΚΟ ΣΥΝΟΛΟ ΠΡΟΚΗΡΥΞΕΩΝ ΑΝΩΝΥΜΩΝ ΕΤΑΙΡΕΙΩΝ (Ν. 3429/2005)			12	1.016
ΣΤ. ΠΡΟΚΗΡΥΞΕΙΣ ΕΠΙΜΕΛΗΤΗΡΙΩΝ Ν. 3419/2005 & 2081/1992				
667	ΕΠΑΓΓΕΛΜΑΤΙΚΟ ΕΠΙΜΕΛΗΤΗΡΙΟ ΘΕΣΣΑΛΟΝΙΚΗΣ	20081/18.3.08	1	1
668	ΕΠΙΜΕΛΗΤΗΡΙΟ ΧΑΛΚΙΔΙΚΗΣ	20082/14.5.08	2	1
669	ΕΠΙΜΕΛΗΤΗΡΙΟ ΠΙΕΡΙΑΣ	20083/24.6.08	3	1
670	ΕΠΙΜΕΛΗΤΗΡΙΟ ΔΡΑΜΑΣ	20084/30.1.08	4	1
ΜΕΡΙΚΟ ΣΥΝΟΛΟ ΠΡΟΚΗΡΥΞΕΩΝ ΕΠΙΜΕΛΗΤΗΡΙΩΝ (Ν. 3419/2005 & 2081/1992)			4	4
Ζ. ΠΡΟΚΗΡΥΞΕΙΣ ΑΝΕΞΑΡΤΗΤΩΝ ΔΙΟΙΚΗΤΙΚΩΝ ΑΡΧΩΝ				
671	ΑΡΧΗ ΔΙΑΣΦΑΛΙΣΗΣ ΤΟΥ ΑΠΟΡΡΗΤΟΥ ΤΩΝ ΕΠΙΚΟΙΝΩΝΙΩΝ	271/5.6.08	1	1
672	ΑΡΧΗ ΠΡΟΣΤΑΣΙΑΣ ΔΕΔΟΜΕΝΩΝ ΠΡΟΣΩΠΙΚΟΥ ΧΑΡΑΚΤΗΡΑ	511/6.10.08	2	5
ΜΕΡΙΚΟ ΣΥΝΟΛΟ ΠΡΟΚΗΡΥΞΕΩΝ ΑΝΕΞΑΡΤΗΤΩΝ ΔΙΟΙΚΗΤΙΚΩΝ ΑΡΧΩΝ			2	6
Η. ΠΡΟΚΗΡΥΞΕΙΣ ΠΟΥ ΑΚΥΡΩΘΗΚΑΝ				
673	ΔΙΑΔΗΜΟΤΙΚΗ ΕΠΙΧΕΙΡΗΣΗ ΥΔΡΕΥΣΗΣ ΑΠΟΧΕΤΕΥΣΗΣ ΒΟΡΕΙΟΥ ΑΞΟΝΑ Ν. ΧΑΝΙΩΝ	58/19.2.08	1	18
674	ΑΡΧΗ ΔΙΑΣΦΑΛΙΣΗΣ ΤΟΥ ΑΠΟΡΡΗΤΟΥ ΤΩΝ ΕΠΙΚΟΙΝΩΝΙΩΝ	74/26.2.08	2	1
675	ΔΗΜΟΣ ΚΑΛΑΜΠΑΚΑΣ Ν. ΤΡΙΚΑΛΩΝ	592/11.8.08	3	1
676	ΚΟΙΝΟΤΗΤΑ ΚΟΥΒΑΡΑ Ν. ΑΤΤΙΚΗΣ	686/24.12.08	4	3
ΜΕΡΙΚΟ ΣΥΝΟΛΟ ΠΡΟΚΗΡΥΞΕΩΝ ΠΟΥ ΑΚΥΡΩΘΗΚΑΝ			4	23
ΣΥΝΟΛΟ ΠΡΟΚΗΡΥΞΕΩΝ ΤΑΚΤΙΚΟΥ ΠΡΟΣΩΠΙΚΟΥ (κατηγορίες Α-Η)			676	6.281

ΠΙΝΑΚΑΣ: ΚΑ'

ΑΝΑΚΟΙΝΩΣΕΙΣ ΠΟΥ ΕΛΕΓΧΘΗΚΑΝ ΑΠΟ ΤΟ ΑΣΕΠ ΚΑΤΑ ΤΟ ΕΤΟΣ 2008 ΓΙΑ ΔΙΑΓΩΝΙΣΜΟΥΣ ΕΠΟΧΙΚΟΥ ΠΡΟΣΩΠΙΚΟΥ ΦΟΡΕΩΝ

Α/Α	ΥΠΟΥΡΓΕΙΑ & ΦΟΡΕΙΣ	ΠΛΗΘΟΣ ΑΝΑΚΟΙΝΩΣΕΩΝ	ΑΝΑΚΟΙΝΩΣΕΙΣ ΘΕΣΕΙΣ
1	ΑΓΡΟΤΙΚΗΣ ΑΝΑΠΤΥΞΗΣ & ΤΡΟΦΙΜΩΝ	430	7.203
2	ΑΝΑΠΤΥΞΗΣ	233	5.465
3	ΔΗΜΟΣΙΑΣ ΤΑΞΗΣ	9	200
4	ΔΙΚΑΙΟΣΥΝΗΣ	3	30
5	ΕΘΝΙΚΗΣ ΑΜΥΝΑΣ	42	632
6	ΕΘΝΙΚΗΣ ΠΑΙΔΕΙΑΣ & ΘΡΗΣΚΕΥΜΑΤΩΝ	78	415
7	ΕΜΠΟΡΙΚΗΣ ΝΑΥΤΙΛΙΑΣ	20	81
8	ΕΣΩΤΕΡΙΚΩΝ, ΔΗΜ. ΔΙΟΙΚΗΣΗΣ & ΑΠΟΚΕΝΤΡΩΣΗΣ	1.853	12.305
9	ΜΕΤΑΦΟΡΩΝ & ΕΠΙΚΟΙΝΩΝΙΩΝ	311	4.600
10	ΟΙΚΟΝΟΜΙΑΣ & ΟΙΚΟΝΟΜΙΚΩΝ	9	52
11	ΠΕΡΙΒΑΛΛΟΝΤΟΣ, ΧΩΡΟΤΑΞΙΑΣ & ΔΗΜΟΣΙΩΝ ΕΡΓΩΝ	35	260
12	ΠΟΛΙΤΙΣΜΟΥ	179	1.544
13	ΤΟΥΡΙΣΤΙΚΗΣ ΑΝΑΠΤΥΞΗΣ	77	678
14	ΥΓΕΙΑΣ & ΚΟΙΝΩΝΙΚΗΣ ΑΛΛΗΛΕΓΓΥΗΣ	162	2.084
15	ΠΕΡΙΦΕΡΕΙΕΣ	4	171
ΣΥΝΟΛΟ ΑΝΑΚΟΙΝΩΣΕΩΝ ΕΠΟΧΙΚΟΥ ΠΡΟΣΩΠΙΚΟΥ		3.445	35.720

ΠΙΝΑΚΑΣ: ΚΒ'

ΠΡΟΚΗΡΥΞΕΙΣ ΠΟΥ ΕΛΕΓΧΘΗΚΑΝ ΑΠΟ ΤΟ ΑΣΕΠ ΚΑΤΑ ΤΟ ΕΤΟΣ 2008 ΓΙΑ ΔΙΑΓΩΝΙΣΜΟΥΣ ΕΙΔ. ΕΠΙΣΤΗΜΟΝΙΚΟΥ ΠΡΟΣΩΠΙΚΟΥ ΦΟΡΕΩΝ

Α/Α	ΥΠΟΥΡΓΕΙΑ & ΦΟΡΕΙΣ	ΦΕΚ ΠΡΟΚ/ΞΗΣ	Α/Α & ΠΛΗΘΟΣ ΠΡΟΚ/ΞΕΩΝ (ανά κατηγορία φορέα & συγκεντρωτικά)	ΠΡΟΚ/ΣΣΣ ΘΕΣΕΙΣ
1	ΕΠΙΤΡΟΠΗ ΑΝΤΑΓΩΝΙΣΜΟΥ	658/8.12.08	1	38
2	ΑΡΧΗ ΔΙΑΣΦΑΛΙΣΗΣ ΤΟΥ ΑΠΟΡΡΗΤΟΥ ΤΩΝ ΕΠΙΚΟΙΝΩΝΙΩΝ	694/31.12.08	2	3
3	ΡΥΘΜΙΣΤΙΚΗ ΑΡΧΗ ΕΝΕΡΓΕΙΑΣ	699/31.12.08	3	14
ΣΥΝΟΛΟ ΠΡΟΚΗΡΥΞΕΩΝ ΕΙΔΙΚΟΥ ΕΠΙΣΤΗΜΟΝΙΚΟΥ ΠΡΟΣΩΠΙΚΟΥ			3	55

ΠΙΝΑΚΑΣ: ΚΓ'

A. ΤΑΚΤΙΚΟ ΠΡΟΣΩΠΙΚΟ

ΣΥΓΚΕΝΤΡΩΤΙΚΑ ΣΤΑΤΙΣΤΙΚΑ ΣΤΟΙΧΕΙΑ ΔΙΑΓΩΝΙΣΜΩΝ ΤΑΚΤΙΚΟΥ ΠΡΟΣΩΠΙΚΟΥ ΦΟΡΕΩΝ ΤΩΝ ΟΠΟΙΩΝ ΔΙΑΔΙΚΑΣΙΕΣ ΔΙΕΞΗΧΘΗΣΑΝ ΚΑΤΑ ΤΟ ΕΤΟΣ 2008

1

ΑΝΑΠΛΗΡΩΣΕΙΣ		
ΔΙΑΓΩΝΙΣΜΟΙ ΠΑΡΕΛΘΟΝΤΩΝ	ΔΙΑΓΩΝΙΣΜΟΙ ΤΡΕΧΟΝΤΟΣ	
κάλυψη με αρχική κάλυψη θέσεων	κάλυψη με αρχική κάλυψη θέσεων	
4.258	8.676	49
		4.307 (48,9%)

2

ΕΝΙΣΤΑΣΕΙΣ ΠΟΥ ΕΞΕΤΑΣΤΗΚΑΝ					
ΣΥΝΟΛΑ		ΔΕΚΤΕΣ		ΠΟΣΟΣΤΟ ΔΕΚΤΩΝ	
διαγ/ομοι παρελθ/ντων	διαγ/ομοι τρέχοντος	διαγ/ομοι παρελθ/ντων	διαγ/ομοι τρέχοντος	διαγ/ομοι παρελθ/ντων	διαγ/ομοι τρέχοντος
2.852	410	790	107	27,7%	26,1%
3.262		897		27,5%	

ΑΝΤΙΡΡΗΣΕΙΣ ΠΟΥ ΕΞΕΤΑΣΤΗΚΑΝ					
ΣΥΝΟΛΑ		ΔΕΚΤΕΣ		ΠΟΣΟΣΤΟ ΔΕΚΤΩΝ	
διαγ/ομοι παρελθ/ντων	διαγ/ομοι τρέχοντος	διαγ/ομοι παρελθ/ντων	διαγ/ομοι τρέχοντος	διαγ/ομοι παρελθ/ντων	διαγ/ομοι τρέχοντος
15	0	1	0	6,7%	0%
15		1		6,7%	

ΑΙΤΗΣΕΙΣ ΘΕΡΑΠΕΙΑΣ ΠΟΥ ΕΞΕΤΑΣΤΗΚΑΝ					
ΣΥΝΟΛΑ		ΔΕΚΤΕΣ		ΠΟΣΟΣΤΟ ΔΕΚΤΩΝ	
διαγ/ομοι παρελθ/ντων	διαγ/ομοι τρέχοντος	διαγ/ομοι παρελθ/ντων	διαγ/ομοι τρέχοντος	διαγ/ομοι παρελθ/ντων	διαγ/ομοι τρέχοντος
263	14	28	2	10,6%	14,3%
277		30		10,8%	

3

ΑΡΙΘΜΟΣ ΔΙΑΓΩΝΙΣΜΩΝ		ΥΠΟΨΗΦΙΟΙ	
διαγ/ομοι παρελθ/ντων	διαγ/ομοι τρέχοντος	διαγ/ομοι παρελθ/ντων	διαγ/ομοι τρέχοντος
1	2	114	2.537
3		2.651	

4

ΑΡΙΘΜΟΣ ΔΙΑΓΩΝΙΣΜΩΝ		ΥΠΟΨΗΦΙΟΙ	
διαγ/ομοι παρελθ/ντων	διαγ/ομοι τρέχοντος	διαγ/ομοι παρελθ/ντων	διαγ/ομοι τρέχοντος
409	77	133.747	24.447
486		158.194	

5

ΑΡΙΘΜΟΣ ΔΙΑΓΩΝΙΣΜΩΝ		ΥΠΟΨΗΦΙΟΙ	
διαγ/ομοι παρελθ/ντων	διαγ/ομοι τρέχοντος	διαγ/ομοι παρελθ/ντων	διαγ/ομοι τρέχοντος
81	595	3.811	4.298 (*)
676		8.109 (*)	

ΚΑΛΥΨΗ ΘΕΣΕΩΝ		ΚΕΝΕΣ ΘΕΣΕΙΣ	
διαγ/ομοι παρελθ/ντων	διαγ/ομοι τρέχοντος	διαγ/ομοι παρελθ/ντων	διαγ/ομοι τρέχοντος
3.107	1.852	554	32
4.959		586	

ΣΥΝΟΛΙΚΗ ΚΑΛΥΨΗ ΘΕΣΕΩΝ		ΣΥΝΟΛΟ ΚΕΝΩΝ ΘΕΣΕΩΝ	
διαγ/ομοι παρελθ/ντων	διαγ/ομοι τρέχοντος	διαγ/ομοι παρελθ/ντων	διαγ/ομοι τρέχοντος
3.107	1.852	554	32
4.959		586	

ΕΝΙΣΤΑΣΕΙΣ	
ΣΥΝΟΛΑ	
διαγ/ομοι παρελθ/ντων	διαγ/ομοι τρέχοντος
1	22
23	

ΕΝΙΣΤΑΣΕΙΣ – ΑΝΤΙΡΡΗΣΕΙΣ – ΑΙΤΗΣΕΙΣ ΘΕΡΑΠΕΙΑΣ ΠΟΥ ΕΞΕΤΑΣΤΗΚΑΝ ΚΑΤΑ ΤΟ ΕΤΟΣ 2006			
ΕΝΙΣΤΑΣ.	ΔΕΚΤΕΣ	ΑΝΤΙΡΡ.	ΔΕΚΤΕΣ ΑΙΤ.ΘΕΡΑΠ.
3.262	27,5%	15	6,7%
		277	10,8%

1. ΔΙΑΓΩΝΙΣΜΟΙ ΣΕ ΔΙΑΔΙΚΑΣΙΑ ΑΝΑΠΛΗΡΩΣΗΣ (βλ. πίνακα ΚΕ')
2. ΔΙΑΓΩΝΙΣΜΟΙ ΠΟΥ ΟΛΟΚΛΗΡΩΘΗΚΑΝ (βλ. πίνακα ΚΣΤ')
3. ΔΙΑΓΩΝΙΣΜΟΙ ΣΕ ΔΙΑΔΙΚΑΣΙΑ ΠΡΟΣΩΡΙΝΩΝ ΑΠΟΤΕΛΕΣΜΑΤΩΝ (βλ. πίνακα ΚΖ')
4. ΣΥΝΟΛΙΚΑ ΓΙΑ ΔΙΑΓΩΝΙΣΜΟΥΣ ΤΩΝ ΟΠΟΙΩΝ ΟΙ ΠΙΝΑΚΕΣ ΕΠΙΛΟΓΗΣ ΕΛΕΓΧΘΗΚΑΝ ΤΟ 2008 (βλ. πίνακες ΚΕ'-ΚΖ')
5. ΔΙΑΓΩΝΙΣΜΟΙ ΣΕ ΕΞΕΛΙΞΗ (βλ. πίνακα ΚΗ')

ΣΥΝΟΛΟ ΑΝΑΠΛΗΡΩΣΕΩΝ		
ΚΑΛΥΨΗ ΜΕ ΑΝΑΠΛΗΡ.	ΑΡΧΙΚΗ ΚΑΛΥΨΗ ΘΕΣΕΩΝ	
διαγ/ομοι παρελθ/ντων	διαγ/ομοι παρελθ/ντων	διαγ/ομοι τρέχοντος
4.258	49	8.676
		139

ΠΙΝΑΚΑΣ: ΚΔ'

(*) Για τους διαγωνισμούς σε εξέλιξη, ο αριθμός υποψηφίων δεν έχει γνωστοποιηθεί στο ΑΣΕΠ από τους φορείς διεξαγωγής τους.

**ΣΤΑΤΙΣΤΙΚΑ ΣΤΟΙΧΕΙΑ ΔΙΑΓΩΝΙΣΜΩΝ ΤΑΚΤΙΚΟΥ ΠΡΟΣΩΠΙΚΟΥ ΦΟΡΕΩΝ
ΓΙΑ ΤΟΥΣ ΟΠΟΙΟΥΣ ΠΡΑΓΜΑΤΟΠΟΙΗΘΗΚΑΝ ΑΝΑΠΛΗΡΩΣΕΙΣ
ΚΑΤΑ ΤΟ ΕΤΟΣ 2008 (ανά είδος φορέα)**

ΦΟΡΕΙΣ	ΑΡΙΘΜΟΣ ΔΙΑΓΩΝΙΣΜΩΝ	ΚΑΛΥΨΗ ΘΕΣΕΩΝ ΜΕ ΑΝΑΠΛΗΡΩΣΗ	ΑΡΧΙΚΗ ΚΑΛΥΨΗ ΘΕΣΕΩΝ	ΠΟΣΟΣΤΟ ΑΝΑΠΛΗΡΩΣΗΣ
ΔΙΑΓΩΝΙΣΜΟΙ ΠΑΡΕΛΘΟΝΤΩΝ ΕΤΩΝ				
ΟΤΑ	167	669	1.973	33,9%
ΕΠΙΧΕΙΡΗΣΕΙΣ ΟΤΑ	18	36	93	38,7%
Ν.Π.Δ.Δ. & Ν.Π.Ι.Δ.	134	841	2.110	39,9%
ΝΟΣΟΚΟΜΕΙΑ	198	2.244	3.277	68,5%
ΔΕΚΟ	9	460	1.060	43,4%
Ν. 3429/2005	5	8	163	4,9%
ΜΕΡΙΚΑ ΣΥΝΟΛΑ	531	4.258	8.676	49,1%
ΔΙΑΓΩΝΙΣΜΟΙ ΕΤΟΥΣ 2008				
ΟΤΑ	3	4	10	40,0%
Ν.Π.Δ.Δ. & Ν.Π.Ι.Δ.	2	2	10	20,0%
ΝΟΣΟΚΟΜΕΙΑ	5	43	119	36,1%
ΜΕΡΙΚΑ ΣΥΝΟΛΑ	10	49	139	35,3%
ΓΕΝΙΚΑ ΣΥΝΟΛΑ	541	4.307	8.815	48,9%

ΠΙΝΑΚΑΣ: ΚΕ'

**ΣΤΑΤΙΣΤΙΚΑ ΣΤΟΙΧΕΙΑ ΔΙΑΓΩΝΙΣΜΩΝ ΤΑΚΤΙΚΟΥ ΠΡΟΣΩΠΙΚΟΥ ΦΟΡΕΩΝ
ΤΩΝ ΟΠΟΙΩΝ ΟΙ ΔΙΑΔΙΚΑΣΙΕΣ ΟΛΟΚΛΗΡΩΘΗΚΑΝ ΚΑΤΑ ΤΟ ΕΤΟΣ 2008 (ανά είδος φορέα)**

ΦΟΡΕΙΣ	ΑΡΙΘΜΟΣ ΔΙΑΓΩΝΙΣΜΩΝ	ΘΕΣΕΙΣ				ΥΠΩΦΗΦΟΙ				ΚΑΛΥΨΗ ΘΕΣΕΩΝ				ΕΝΣΤΑΣΕΙΣ			ΑΝΤΙΡΡΗΣΕΙΣ			ΑΙΤΗΣΕΙΣ ΘΕΡΑΠΕΙΑΣ						
		ΑΝΑ ΚΑΤΗΓΟΡΙΑ	ΣΥΝΟΛΟ	ΠΕ	ΤΕ	ΔΕ	ΥΕ	ΑΝΑ ΚΑΤΗΓΟΡΙΑ	ΣΥΝΟΛΟ	ΠΕ	ΤΕ	ΔΕ	ΥΕ	ΑΝΑ ΚΑΤΗΓΟΡΙΑ	ΣΥΝΟΛΟ	ΠΕ	ΤΕ	ΔΕ	ΑΝΑ ΚΑΤΗΓΟΡΙΑ	ΣΥΝΟΛΟ	ΠΕ	ΤΕ	ΔΕ	ΑΝΑ ΚΑΤΗΓΟΡΙΑ	ΣΥΝΟΛΟ	ΠΕ
ΟΤΑ	221	ΠΕ	494	20.620	67.001	491	236	98,5%	428	1.081	1.509	1	14	15	11	93	104									
		ΤΕ	270	10.873		268	284																			
		ΔΕ	505	24.439		486	1.668																			
		ΥΕ	310	11.069		310	446																			
ΕΠΙΧΕΙΡΗΣΕΙΣ ΟΤΑ	18	ΠΕ	9	76	2.634	9	74	97,4%	21	41	62	0	0	0	0	8										
		ΤΕ	12			12	284																			
		ΔΕ	38	1.668		36	1.668																			
		ΥΕ	17	446		17	446																			
Ν.Π.Δ.Δ. & Ν.Π.Ι.Δ.	30	ΠΕ	115	4.279	24.258	112	448	98,5%	106	105	211	0	0	0	6	50										
		ΤΕ	93	4.060		91	4.060																			
		ΔΕ	159	10.461		158	10.461																			
		ΥΕ	88	5.458		87	5.458																			
ΝΟΣΟΚΟΜΕΙΑ	118	ΠΕ	48	1.657	14.360	47	389	98,7%	117	286	403	0	0	0	4	27										
		ΤΕ	206	4.518		202	4.518																			
		ΔΕ	115	6.206		115	6.206																			
		ΥΕ	25	1.979		25	1.979																			
ΔΕΚΟ	4	ΠΕ	32	1222	16.819	32	166	27,6%	67	311	378	0	0	0	3	45										
		ΤΕ	2	16		2	16																			
		ΔΕ	568	15.581		132	15.581																			
		ΥΕ	0	0		0	0																			
Ν. 3429/2005	10	ΠΕ	124	1.114	8.388	71	465	85,3%	51	238	289	0	0	0	4	12										
		ΤΕ	87	853		68	853																			
		ΔΕ	224	3.883		216	3.883																			
		ΥΕ	110	2.538		110	2.538																			

ΠΙΝΑΚΑΣ: ΚΣΤ' (συνεχίζεται)

ΦΟΡΕΙΣ	ΑΡΙΘΜΟΣ ΔΙΑΓΩΝΙΣΜΩΝ	ΘΕΣΕΙΣ				ΥΠΟΨΗΦΙΟΙ				ΚΑΛΥΨΗ ΘΕΣΕΩΝ				ΕΝΣΤΑΣΕΙΣ			ΑΝΤΙΡΡΗΣΕΙΣ			ΑΙΤΗΣΕΙΣ ΘΕΡΑΠΕΙΑΣ							
		ΑΝΑ ΚΑΤΗΓΟΡΙΑ		ΣΥΝΟΛΟ	ΑΝΑ ΚΑΤΗΓΟΡΙΑ		ΣΥΝΟΛΟ	ΑΝΑ ΚΑΤΗΓΟΡΙΑ		ΣΥΝΟΛΟ	ΚΑΛΩΣΤΟ ΚΑΛΥΨΗΣ	ΑΕΚΤΕΣ	ΜΗ ΑΕΚΤΕΣ	ΣΥΝΟΛΟ	ΑΕΚΤΕΣ	ΜΗ ΑΕΚΤΕΣ	ΣΥΝΟΛΟ	ΑΕΚΤΕΣ	ΜΗ ΑΕΚΤΕΣ	ΣΥΝΟΛΟ	ΑΕΚΤΕΣ	ΜΗ ΑΕΚΤΕΣ					
		ΠΕ	ΤΕ	ΔΕ	ΥΕ	ΠΕ	ΤΕ	ΔΕ	ΥΕ	ΠΕ	ΤΕ	ΔΕ	ΥΕ	ΠΕ	ΤΕ	ΔΕ	ΥΕ	ΠΕ	ΤΕ	ΔΕ	ΥΕ	ΠΕ	ΤΕ	ΔΕ	ΥΕ		
ΕΠΙΜΕΛΗΤΗΡΙΑ Ν. 3419/2005 & 2081/1992	5	ΠΕ	6		12		6																				
		ΤΕ	1		1		1																				
		ΔΕ	0	7	0	13		0																			
		ΥΕ	0		0																						
ΑΝΕΞΑΡΤΗΤΕΣ ΔΙΟΙΚΗΤΙΚΕΣ ΑΡΧΕΣ	2	ΠΕ	1		19		1																				
		ΤΕ	0	3	0	160		0																			
		ΔΕ	2		141		2																				
		ΥΕ	0		0		0																				
ΜΕΡΙΚΑ ΣΥΝΟΛΑ	408	ΠΕ	829		29.159		769																				
		ΤΕ	671	3.661	20.605	133.633	644																				
		ΔΕ	1.611		62.379		1.145																				
		ΥΕ	550		21.490		549																				
ΔΙΑΓΩΝΙΣΜΟΙ ΕΤΟΥΣ 2008																											
ΟΤΑ	28	ΠΕ	17		421		17																				
		ΤΕ	5	51	246	1.420	5																				
		ΔΕ	24		718		22																				
		ΥΕ	5		35		5																				
ΕΠΙΧΕΙΡΗΣΕΙΣ ΟΤΑ	1	ΠΕ	0		0		0																				
		ΤΕ	0	1	0	9		0																			
		ΔΕ	1		9		1																				
		ΥΕ	0		0		0																				
Ν.Π.Δ.Δ. & Ν.Π.Ι.Δ.	16	ΠΕ	540		1.105		514																				
		ΤΕ	144	933	672	4.020	143																				
		ΔΕ	239		1.899		239																				
		ΥΕ	10		344		10																				
ΝΟΣΟΚΟΜΕΙΑ	22	ΠΕ	20		704		20																				
		ΤΕ	127	233	3.495	11.601	127																				
		ΔΕ	79		6.126		79																				
		ΥΕ	7		1.276		7																				

ΠΙΝΑΚΑΣ: ΚΣΤ' (συνεχίζεται)

ΦΟΡΕΙΣ	ΑΡΙΘΜΟΣ ΔΙΑΓΩΝΙΣΜΩΝ	ΘΕΣΕΙΣ				ΥΠΟΨΗΦΙΟΙ				ΚΑΛΥΨΗ ΘΕΣΕΩΝ				ΕΝΣΤΑΣΕΙΣ			ΑΝΤΙΡΡΗΣΕΙΣ			ΑΙΤΗΣΕΙΣ ΘΕΡΑΠΕΙΑΣ			
		ΑΝΑ ΚΑΤΗΓΟΡΙΑ	ΣΥΝΟΛΟ	ΑΝΑ ΚΑΤΗΓΟΡΙΑ	ΣΥΝΟΛΟ	ΑΝΑ ΚΑΤΗΓΟΡΙΑ	ΣΥΝΟΛΟ	ΠΟΣΟΣΤΟ ΚΑΛΥΨΗΣ	ΑΕΚΤΕΣ	ΜΗ ΑΕΚΤΕΣ	ΣΥΝΟΛΟ	ΑΕΚΤΕΣ	ΜΗ ΑΕΚΤΕΣ	ΣΥΝΟΛΟ	ΑΕΚΤΕΣ	ΜΗ ΑΕΚΤΕΣ	ΣΥΝΟΛΟ	ΑΕΚΤΕΣ	ΜΗ ΑΕΚΤΕΣ	ΣΥΝΟΛΟ	ΑΕΚΤΕΣ	ΜΗ ΑΕΚΤΕΣ	
Ν. 3429/2005	3	ΠΕ	0	661	ΠΕ	0	4.808	ΠΕ	0	658	99,5%	51	181	232	0	0	0	0	0	1	1	0	0
		ΤΕ	0		ΤΕ	0		ΤΕ	0														
		ΔΕ	275		ΔΕ	2.230		ΔΕ	274														
		ΥΕ	386		ΥΕ	2.578		ΥΕ	384														
ΕΠΙΜΕΛΗΤΗΡΙΑ Ν. 3419/2005 & 2081/1992	4	ΠΕ	4	4	ΠΕ	4	4	ΠΕ	4	4	100,0%	0	0	0	0	0	0	0	0	0	0	0	
		ΤΕ	0		ΤΕ	0		ΤΕ	0														
		ΔΕ	0		ΔΕ	0		ΔΕ	0														
		ΥΕ	0		ΥΕ	0		ΥΕ	0														
ΑΝΕΞΑΡΤΗΤΕΣ ΔΙΟΙΚΗΤΙΚΕΣ ΑΡΧΕΣ	1	ΠΕ	1	1	ΠΕ	48	48	ΠΕ	1	1	100,0%	0	0	0	0	0	0	0	0	0	0	0	
		ΤΕ	0		ΤΕ	0		ΤΕ	0														
		ΔΕ	0		ΔΕ	0		ΔΕ	0														
		ΥΕ	0		ΥΕ	0		ΥΕ	0														
ΜΕΡΙΚΑ ΣΥΝΟΛΑ	75	ΠΕ	582	1.884	ΠΕ	2.282	21.910	ΠΕ	556	1.852	98,3%	107	303	410	0	0	0	0	0	0	2	12	14
		ΤΕ	276		ΤΕ	4.413		ΤΕ	275														
		ΔΕ	618		ΔΕ	10.982		ΔΕ	615														
		ΥΕ	408		ΥΕ	4.233		ΥΕ	406														
ΓΕΝΙΚΑ ΣΥΝΟΛΑ	483	ΠΕ	1.411	5.545	ΠΕ	31.441	155.543	ΠΕ	1.325	4.959	89,4%	897	2.365	3.262	1	14	15	0	0	0	30	247	277
		ΤΕ	947		ΤΕ	25.018		ΤΕ	919														
		ΔΕ	2.229		ΔΕ	73.361		ΔΕ	1.760														
		ΥΕ	958		ΥΕ	25.723		ΥΕ	955														

ΠΙΝΑΚΑΣ: ΚΣΤ'

**ΣΤΑΤΙΣΤΙΚΑ ΣΤΟΙΧΕΙΑ ΔΙΑΓΩΝΙΣΜΩΝ ΤΑΚΤΙΚΟΥ ΠΡΟΣΩΠΙΚΟΥ ΦΟΡΕΩΝ
ΤΩΝ ΟΠΟΙΩΝ ΤΑ ΠΡΟΣΩΡΙΝΑ ΑΠΟΤΕΛΕΣΜΑΤΑ ΕΚΔΟΘΗΚΑΝ
ΚΑΤΑ ΤΟ ΕΤΟΣ 2008 (ανά είδος φορέα)**

ΦΟΡΕΙΣ	ΑΡΙΘΜΟΣ ΔΙΑΓ/ΣΜΩΝ	ΘΕΣΕΙΣ		ΥΠΟΨΗΦΙΟΙ		ΕΝΣΤΑΣΕΙΣ			
		ΑΝΑ ΚΑΤΗΓΟΡΙΑ	ΣΥΝΟΛΟ	ΑΝΑ ΚΑΤΗΓΟΡΙΑ	ΣΥΝΟΛΟ	ΔΕΚΤΕΣ	ΜΗ ΔΕΚΤΕΣ	ΣΥΝΟΛΟ	
ΔΙΑΓΩΝΙΣΜΟΙ ΠΑΡΕΛΘΟΝΤΩΝ ΕΤΩΝ									
ΟΤΑ	1	ΠΕ	3	54	ΠΕ	114			1
		ΤΕ	0		ΤΕ	0			
		ΔΕ	19		ΔΕ	0			
		ΥΕ	32		ΥΕ	0			
ΜΕΡΙΚΑ ΣΥΝΟΛΑ	1	ΠΕ	3	54	ΠΕ	114			1
		ΤΕ	0		ΤΕ	0			
		ΔΕ	19		ΔΕ	0			
		ΥΕ	32		ΥΕ	0			
ΔΙΑΓΩΝΙΣΜΟΙ ΕΤΟΥΣ 2008									
ΟΤΑ	1	ΠΕ	0	11	ΠΕ	0			5
		ΤΕ	3		ΤΕ	51			
		ΔΕ	2		ΔΕ	22			
		ΥΕ	6		ΥΕ	316			
ΝΟΣΟΚΟΜΕΙΑ	1	ΠΕ	4	65	ΠΕ	5			17
		ΤΕ	38		ΤΕ	623			
		ΔΕ	20		ΔΕ	1.055			
		ΥΕ	3		ΥΕ	465			
ΜΕΡΙΚΑ ΣΥΝΟΛΑ	2	ΠΕ	4	76	ΠΕ	5			22
		ΤΕ	3		ΤΕ	674			
		ΔΕ	22		ΔΕ	1.077			
		ΥΕ	9		ΥΕ	781			
ΓΕΝΙΚΑ ΣΥΝΟΛΑ	3	ΠΕ	7	130	ΠΕ	119			23
		ΤΕ	3		ΤΕ	674			
		ΔΕ	41		ΔΕ	1.077			
		ΥΕ	41		ΥΕ	781			

ΠΙΝΑΚΑΣ: ΚΖ'

**ΣΤΑΤΙΣΤΙΚΑ ΣΤΟΙΧΕΙΑ ΔΙΑΓΩΝΙΣΜΩΝ ΤΑΚΤΙΚΟΥ ΠΡΟΣΩΠΙΚΟΥ ΦΟΡΕΩΝ
ΠΟΥ ΚΑΤΑ ΤΗΝ 31.12.2008 ΒΡΙΣΚΟΝΤΑΝ ΣΕ ΔΙΑΔΙΚΑΣΙΑ ΕΞΕΛΙΞΗΣ (ανά είδος φορέα)**

ΦΟΡΕΙΣ	ΑΡΙΘΜΟΣ ΔΙΑΓ/ΣΜΩΝ	ΘΕΣΕΙΣ			
		ΑΝΑ ΚΑΤΗΓΟΡΙΑ	ΣΥΝΟΛΟ		
ΔΙΑΓΩΝΙΣΜΟΙ ΠΑΡΕΛΘΟΝΤΩΝ ΕΤΩΝ					
ΟΤΑ	52	ΠΕ	270		
		ΤΕ	105		1.191
		ΔΕ	397		
		ΥΕ	419		
ΕΠΙΧΕΙΡΗΣΕΙΣ ΟΤΑ	13	ΠΕ	7		
		ΤΕ	4		54
		ΔΕ	22		
		ΥΕ	21		
Ν.Π.Δ.Δ. & Ν.Π.Ι.Δ.	14	ΠΕ	41		
		ΤΕ	76		389
		ΔΕ	101		
		ΥΕ	171		
Ν. 3429/2005	2	ΠΕ	379		
		ΤΕ	239		2.177
		ΔΕ	1463		
		ΥΕ	96		
ΜΕΡΙΚΑ ΣΥΝΟΛΑ	81	ΠΕ	697		
		ΤΕ	424		3.811
		ΔΕ	1.983		
		ΥΕ	707		
ΔΙΑΓΩΝΙΣΜΟΙ ΕΤΟΥΣ 2008					
ΟΤΑ	354	ΠΕ	491		
		ΤΕ	313		2.691
		ΔΕ	966		
		ΥΕ	921		
ΕΠΙΧΕΙΡΗΣΕΙΣ ΟΤΑ	29	ΠΕ	15		
		ΤΕ	4		118
		ΔΕ	68		
		ΥΕ	31		
Ν.Π.Δ.Δ. & Ν.Π.Ι.Δ.	183	ΠΕ	148		
		ΤΕ	321		961
		ΔΕ	270		
		ΥΕ	222		
ΝΟΣΟΚΟΜΕΙΑ	19	ΠΕ	28		
		ΤΕ	75		168
		ΔΕ	59		
		ΥΕ	6		
Ν. 3429/2005	9	ΠΕ	35		
		ΤΕ	63		355
		ΔΕ	131		
		ΥΕ	126		
ΑΝΕΞΑΡΤΗΤΕΣ ΔΙΟΙΚΗΤΙΚΕΣ ΑΡΧΕΣ	1	ΠΕ	4		
		ΤΕ	0		5
		ΔΕ	1		
		ΥΕ	0		
ΜΕΡΙΚΑ ΣΥΝΟΛΑ	595	ΠΕ	721		
		ΤΕ	776		4.298
		ΔΕ	1.495		
		ΥΕ	1.306		
ΓΕΝΙΚΑ ΣΥΝΟΛΑ	676	ΠΕ	1.418		
		ΤΕ	1.200		8.109
		ΔΕ	3.478		
		ΥΕ	2.013		

ΠΙΝΑΚΑΣ: ΚΗ'

B. ΕΠΟΧΙΚΟ ΠΡΟΣΩΠΙΚΟ

ΠΡΟΣΛΗΨΕΙΣ ΕΠΟΧΙΚΟΥ ΠΡΟΣΩΠΙΚΟΥ ΕΤΟΥΣ 2008 (ανά υπουργείο) & ΔΙΑΡΚΕΙΑ ΑΠΑΣΧΟΛΗΣΗΣ ΕΠΟΧΙΚΟΥ ΠΡΟΣΩΠΙΚΟΥ ΠΟΥ ΠΡΟΣΛΗΦΘΗΚΕ ΜΕ ΑΝΑΚΟΙΝΩΣΕΙΣ ΕΤΟΥΣ 2008

ΥΠΟΥΡΓΕΙΑ & ΦΟΡΕΙΣ	ΠΡΟΣΛΗΨΕΙΣ ΕΠΟΧΙΚΟΥ ΠΡΟΣΩΠΙΚΟΥ ΜΕ ΑΝΑΚΟΙΝΩΣΕΙΣ ΕΤΟΥΣ 2008 ΜΕ ΒΑΣΗ ΤΗ ΔΙΑΡΚΕΙΑ ΤΗΣ ΣΥΜΒΑΣΗΣ ΟΡΙΣΜΕΝΟΥ ΧΡΟΝΟΥ (σε μήνες)																	ΠΡΟΣΛΗΨΕΙΣ ΕΤΟΥΣ 2008 (ανά υπουργείο)										
	0,5	1	1,5	2	2,5	3	3,5	4	4,5	5	5,5	6	6,5	7	7,5	8	8,5	9	9,5	10	10,5	11	11,5	12	17	με ανακ/σεις έτους 2008	με ανακ/σεις έτους 2007	σύνολο
	ΑΓΡΟΤΙΚΗΣ ΑΝΑΠΤΥΞΗΣ & ΤΡΟΦΙΜΩΝ	-	-	-	8	66	995	-	52	-	59	-	2.270	-	8	-	1.326	-	-	-	-	-	-	-	-	-	4.784	1.809
ΑΓΓΛΟΥ & ΝΗΣΙΩΤΙΚΗΣ ΠΟΛΙΤΙΚΗΣ	-	-	-	-	-	-	-	-	-	-	-	-	-	-	-	-	-	-	-	-	-	-	-	-	-	-	-	0
ΑΝΑΠΤΥΞΗΣ	-	-	-	-	-	-	-	-	-	-	-	4.867	-	-	-	70	-	-	-	-	-	-	-	-	-	4.937	722	5.659
ΑΠΑΣΧΟΛΗΣΗΣ & ΚΟΙΝΩΝΙΚΗΣ ΠΡΟΣΤΑΣΙΑΣ	-	-	-	-	-	-	-	-	-	-	-	-	-	-	-	-	-	-	-	-	-	-	-	-	-	-	-	0
ΔΗΜΟΣΙΑΣ ΤΑΞΗΣ	-	-	-	-	-	-	-	-	-	-	-	-	-	-	-	200	-	-	-	-	-	-	-	-	-	200	-	200
ΔΙΚΑΙΟΣΥΝΗΣ	-	-	-	-	-	-	-	-	-	-	-	-	-	-	-	30	-	-	-	-	-	-	-	-	-	30	-	30
ΕΘΝΙΚΗΣ ΑΜΥΝΑΣ	-	-	-	-	-	-	152	-	-	307	-	-	-	-	-	91	-	-	-	-	-	-	-	-	-	550	66	616
ΕΘΝΙΚΗΣ ΠΑΙΔΕΙΑΣ & ΘΡΗΣΚΕΥΜΑΤΩΝ	-	-	1	1	-	1	-	-	-	1	-	77	-	-	-	208	-	-	-	-	-	-	-	44	-	332	9	341
ΕΜΠΟΡΙΚΗΣ ΝΑΥΤΙΛΙΑΣ	-	-	-	-	-	-	-	-	-	1	-	3	-	1	-	54	-	-	-	-	-	-	-	4	-	63	14	77
ΕΞΩΤΕΡΙΚΩΝ	-	-	-	-	-	-	-	-	-	-	-	-	-	-	-	-	-	-	-	-	-	-	-	-	-	-	-	0
ΕΠΙΚΡΑΤΕΙΑΣ (και οι Γ. Γ. Επικοινωνίας & Ενλημέρωσης)	-	-	-	-	-	-	-	-	-	-	-	-	-	-	-	-	-	-	-	-	-	-	-	-	-	-	-	0
ΕΣΣΔΑ	-	20	3	108	4	189	29	783	2	292	13	715	1	261	-	7.940	-	3	-	5	-	3	-	14	1	10.386	2.066	12.452
ΜΑΚΕΔΟΝΙΑΣ - ΘΡΑΚΗΣ	-	-	-	-	-	-	-	-	-	-	-	-	-	-	-	-	-	-	-	-	-	-	-	-	-	-	1	1
ΜΕΤΑΦΟΡΩΝ & ΕΠΙΚΟΙΝΩΣΙΩΝ	-	-	-	-	1	1	-	1.385	-	2	-	8	1	1	1	2.793	-	-	-	-	-	-	-	-	-	4.193	730	4.923
ΟΙΚΟΝΟΜΙΑΣ & ΟΙΚΟΝΟΜΙΚΩΝ	-	-	-	-	-	-	-	-	-	32	-	-	-	-	-	20	-	-	-	-	-	-	-	-	-	52	40	92
ΠΕΧΩΔΕ	-	-	2	-	-	-	-	21	-	67	-	4	-	-	-	37	11	3	-	14	-	-	29	-	188	45	233	
ΠΟΛΙΤΙΣΜΟΥ	-	-	-	4	11	66	-	1.019	-	6	-	67	-	4	-	239	-	-	-	-	-	-	-	-	-	1.416	80	1.496
ΤΟΥΡΙΣΤΙΚΗΣ ΑΝΑΠΤΥΞΗΣ	-	-	-	-	-	23	-	146	18	33	-	81	-	26	40	95	-	5	-	2	-	9	-	78	-	556	59	615
ΥΓΕΙΑΣ & ΚΟΙΝΩΝΙΚΗΣ ΑΛΛΗΛΕΓΓΥΗΣ	59	44	166	374	136	29	-	-	-	-	-	1	-	-	-	1.181	-	-	-	-	-	-	-	-	-	1.990	225	2.215
ΠΕΡΙΦΕΡΕΙΑΣ	-	-	-	-	-	-	-	-	-	-	-	-	-	-	-	171	-	-	-	-	-	-	-	-	-	171	45	216
ΠΡΟΣΛΗΨΕΙΣ (με ανακ/σεις '08 βάσει διάρκειας σύμβασης & συγκεντρωτικά 2008)	59	64	169	497	218	1.304	29	3.558	20	800	13	8.093	2	301	41	14.455	11	11	0	21	0	12	0	169	1	29.848	5.911	35.759

ΑΝΤΙΣΤΟΙΧΗ ΘΕΣΕΩΝ ΕΠΟΧΙΚΟΥ ΠΡΟΣΩΠΙΚΟΥ ΣΕ ΘΕΣΕΙΣ ΤΑΚΤΙΚΟΥ ΠΡΟΣΩΠΙΚΟΥ (βάσει των προσλήψεων εποχικού προσωπικού που πραγματοποιήθηκαν με ανακοινώσεις έτους 2008)

ΠΙΝΑΚΑΣ : ΚΘ'

16.125

ΚΑΤΑΝΟΜΗ ΑΝΑ ΥΠΟΥΡΓΕΙΟ ΤΩΝ ΘΕΣΕΩΝ ΕΠΟΧΙΚΟΥ ΠΡΟΣΩΠΙΚΟΥ ΠΟΥ ΚΑΛΥΦΘΗΚΑΝ ΚΑΤΑ ΤΟ ΕΤΟΣ 2008

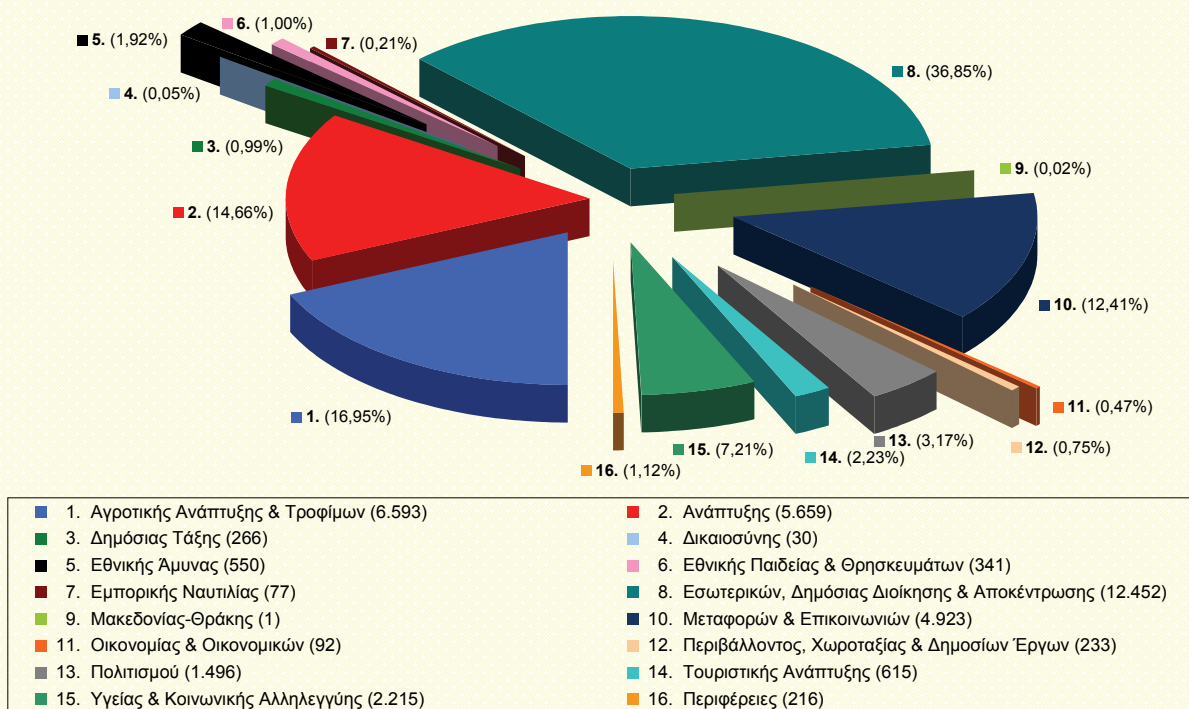

ΓΡΑΦΗΜΑ: Δ'

ΧΡΟΝΙΚΗ ΔΙΑΣΠΟΡΑ ΑΠΑΣΧΟΛΟΥΜΕΝΩΝ ΜΕ ΣΥΜΒΑΣΕΙΣ ΕΩΣ 17 ΜΗΝΩΝ ΠΟΥ ΠΡΟΣΛΗΦΘΗΚΑΝ ΜΕ ΑΝΑΚΟΙΝΩΣΕΙΣ ΕΤΟΥΣ 2008

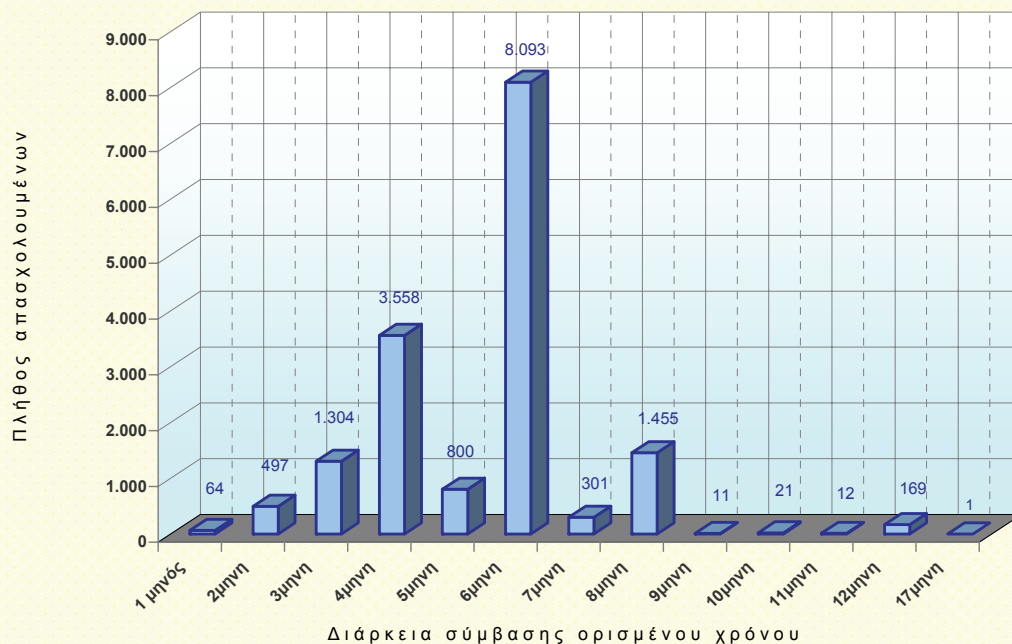

ΓΡΑΦΗΜΑ: Ε'

ΣΥΓΚΕΝΤΡΩΤΙΚΑ ΣΤΑΤΙΣΤΙΚΑ ΣΤΟΙΧΕΙΑ ΔΙΑΓΩΝΙΣΜΩΝ ΕΠΟΧΙΚΟΥ ΠΡΟΣΩΠΙΚΟΥ ΦΟΡΕΩΝ

(στοιχεία έτους 2008)

1

ΑΡΙΘΜΟΣ ΔΙΑΓΩΝΙΣΜΩΝ	ΘΕΣΕΙΣ		ΥΠΟΨΗΦΙΟΙ		ΚΑΛΥΨΗ ΘΕΣΕΩΝ		ΚΕΝΕΣ ΘΕΣΕΙΣ		ΕΝΣΤΑΣΕΙΣ ΠΟΥ ΕΞΕΤΑΣΤΗΚΑΝ					
	διαγ/σμοί παρελθ/ντων	διαγ/σμοί τρέχοντος	διαγ/σμοί παρελθ/ντων	διαγ/σμοί τρέχοντος	διαγ/σμοί τρέχοντος	διαγ/σμοί παρελθ/ντων	διαγ/σμοί τρέχοντος	διαγ/σμοί παρελθ/ντων	διαγ/σμοί τρέχοντος	διαγ/σμοί παρελθ/ντων	διαγ/σμοί τρέχοντος	διαγ/σμοί παρελθ/ντων	διαγ/σμοί τρέχοντος	
766	2.902	30.889	21.661	120.636	5.911	29.848	145	1.041	128	402	36	100	28,1%	24,9%
3.668	36.945	142.297	35.759	1.186	530	136	25,7%							

ΠΙΝΑΚΑΣ: Α'

1. ΔΙΑΓΩΝΙΣΜΟΙ ΠΟΥ ΟΛΟΚΛΗΡΩΘΗΚΑΝ (βλ. πίνακα ΑΑ').

2. ΔΙΑΓΩΝΙΣΜΟΙ ΣΕ ΕΞΕΛΙΞΗ (βλ. πίνακα ΑΒ'). Επιστημονικά επιλογής εποχικού προσωπικού δεν διεξάγονται από το ΑΣΕΠ, τα στατιστικά στοιχεία που τις αφορούν παρουσιάζονται με καθυστέρηση αρκετών μηνών. Έτσι, οι διαγωνισμοί σε εξέλιξη αφορούν διαδικασίες πρόσληψης οι οποίες είχαν μεν ανακοινωθεί πριν τις 31.12.2008 αλλά ολοκληρώθηκαν μετά το τέλος του έτους.

2

ΑΡΙΘΜΟΣ ΔΙΑΓΩΝΙΣΜΩΝ	ΘΕΣΕΙΣ		ΥΠΟΨΗΦΙΟΙ	
	διαγ/σμοί παρελθ/ντων	διαγ/σμοί τρέχοντος	διαγ/σμοί παρελθ/ντων	διαγ/σμοί τρέχοντος
—	543	4.833	(*)	(*)
543	4.833			

(*) Για τους διαγωνισμούς σε εξέλιξη, ο αριθμός υποψηφίων δεν έχει γνωστοποιηθεί στο ΑΣΕΠ από τους φορείς διεξαγωγής τους.

**ΣΤΑΤΙΣΤΙΚΑ ΣΤΟΙΧΕΙΑ ΔΙΑΓΩΝΙΣΜΩΝ ΕΠΟΧΙΚΟΥ ΠΡΟΣΩΠΙΚΟΥ ΦΟΡΕΩΝ
ΤΩΝ ΟΠΟΙΩΝ ΔΙΑΔΙΚΑΣΙΕΣ ΕΛΕΓΧΘΗΚΑΝ ΑΠΟ ΤΟ ΑΣΕΠ ΚΑΤΑ ΤΟ ΕΤΟΣ 2008 (ανά υπουργείο)**

ΦΟΡΕΙΣ	ΑΡΙΘΜΟΣ ΔΙΑΓΩΝΙΣΜΩΝ	ΘΕΣΕΙΣ				ΥΠΟΨΗΦΙΟΙ				ΚΑΛΥΨΗ ΘΕΣΕΩΝ				ΚΕΝΕΣ ΘΕΣΕΙΣ				ΕΝΣΤΑΣΕΙΣ						
		ΑΝΑ ΚΑΤΗΓΟΡΙΑ		ΣΥΝΟΛΟ	ΑΝΑ ΚΑΤΗΓΟΡΙΑ		ΣΥΝΟΛΟ	ΑΝΑ ΚΑΤΗΓΟΡΙΑ		ΣΥΝΟΛΟ	ΑΝΑ ΚΑΤΗΓΟΡΙΑ		ΣΥΝΟΛΟ	ΑΝΑ ΚΑΤΗΓΟΡΙΑ		ΣΥΝΟΛΟ	ΔΕΚΤΕΣ	ΜΗ ΔΕΚΤΕΣ	ΣΥΝΟΛΟ					
		ΠΕ	ΤΕ	ΔΕ	ΥΕ	ΠΕ	ΤΕ	ΔΕ	ΥΕ	ΠΕ	ΤΕ	ΔΕ	ΥΕ	ΠΕ	ΤΕ	ΔΕ	ΥΕ	ΠΕ	ΤΕ	ΔΕ	ΥΕ			
ΑΓΡΟΤΙΚΗΣ ΑΝΑΠΤΥΞΗΣ & ΤΡΟΦΙΜΩΝ	168	ΠΕ	545			ΠΕ	2.549			ΠΕ	537			ΠΕ	8									
		ΤΕ	373			ΤΕ	2.110			ΤΕ	371			ΤΕ	2									
		ΔΕ	336	1.857		ΔΕ	1.401	8.059			ΔΕ	312	1.809		ΔΕ	24	48							
		ΥΕ	603			ΥΕ	1.999			ΥΕ	589			ΥΕ	14									
ΑΝΑΠΤΥΞΗΣ	10	ΠΕ	0			ΠΕ	0			ΠΕ	0			ΠΕ	0									
		ΤΕ	9			ΤΕ	18			ΤΕ	9			ΤΕ	0									
		ΔΕ	674	748		ΔΕ	1.048	1.126			ΔΕ	648	722		ΔΕ	26	26							
		ΥΕ	65			ΥΕ	60			ΥΕ	65			ΥΕ	0									
ΕΘΝΙΚΗΣ ΑΜΥΝΑΣ	4	ΠΕ	7			ΠΕ	64			ΠΕ	7			ΠΕ	0									
		ΤΕ	13			ΤΕ	87			ΤΕ	13			ΤΕ	0									
		ΔΕ	28	66		ΔΕ	172	572			ΔΕ	28	66		ΔΕ	0	0							
		ΥΕ	18			ΥΕ	249			ΥΕ	18			ΥΕ	0									
ΕΘΝΙΚΗΣ ΠΑΙΔΕΙΑΣ & ΘΡΗΣΚΕΥΜΑΤΩΝ	6	ΠΕ	3			ΠΕ	48			ΠΕ	3			ΠΕ	0									
		ΤΕ	0			ΤΕ	0			ΤΕ	0			ΤΕ	0									
		ΔΕ	3	10		ΔΕ	11	63			ΔΕ	2	9		ΔΕ	1	1							
		ΥΕ	4			ΥΕ	4			ΥΕ	4			ΥΕ	0									
ΕΜΠΟΡΙΚΗΣ ΝΑΥΤΙΛΙΑΣ	6	ΠΕ	0			ΠΕ	0			ΠΕ	0			ΠΕ	0									
		ΤΕ	0			ΤΕ	0			ΤΕ	0			ΤΕ	0									
		ΔΕ	13	14		ΔΕ	29	30			ΔΕ	13	14		ΔΕ	0	0							
		ΥΕ	1			ΥΕ	1			ΥΕ	1			ΥΕ	0									
ΕΣΩΤΕΡΙΚΩΝ, ΔΗΜΟΣΙΑΣ ΔΙΟΙΚΗΣΗΣ & ΑΠΟΚΕΝΤΡΩΣΗΣ	444	ΠΕ	127			ΠΕ	468			ΠΕ	123			ΠΕ	4									
		ΤΕ	176			ΤΕ	494			ΤΕ	172			ΤΕ	4									
		ΔΕ	674	2.126		ΔΕ	1.605	6.563			ΔΕ	634	2.066		ΔΕ	40	60							
		ΥΕ	1.149			ΥΕ	4.016			ΥΕ	1.137			ΥΕ	12									

ΠΙΝΑΚΑΣ: ΛΑ' (συνεχίζεται)

ΦΟΡΕΙΣ	ΑΡΙΘΜΟΣ ΔΙΑΓ/ΣΜΩΝ	ΘΕΣΕΙΣ				ΥΠΟΨΗΦΙΟΙ				ΚΑΛΥΨΗ ΘΕΣΕΩΝ				ΚΕΝΕΣ ΘΕΣΕΙΣ				ΕΝΣΤΑΣΕΙΣ		
		ΑΝΑ ΚΑΤΗΓΟΡΙΑ		ΣΥΝΟΛΟ	ΑΝΑ ΚΑΤΗΓΟΡΙΑ		ΣΥΝΟΛΟ	ΑΝΑ ΚΑΤΗΓΟΡΙΑ		ΣΥΝΟΛΟ	ΑΝΑ ΚΑΤΗΓΟΡΙΑ		ΣΥΝΟΛΟ	ΑΕΚΤΕΣ	ΜΗ ΑΕΚΤΕΣ	ΣΥΝΟΛΟ	ΑΕΚΤΕΣ	ΜΗ ΑΕΚΤΕΣ	ΣΥΝΟΛΟ	
		ΠΕ	ΤΕ	ΔΕ	ΥΕ	ΠΕ	ΤΕ	ΔΕ	ΥΕ	ΠΕ	ΤΕ	ΔΕ	ΥΕ	ΠΕ	ΤΕ	ΔΕ				ΥΕ
ΜΑΚΕΔΟΝΙΑΣ - ΘΡΑΚΗΣ	1	0	0	2	0	0	0	3	0	0	1	0	0	0	0	0	0	0	0	
		0	0		0	0														
		2			3					1										
		0			0					0										
ΜΕΤΑΦΟΡΩΝ & ΕΠΙΚΟΙΝΩΝΙΩΝ	82	0	0		0	0	3.945		0	730		0								
		0	0		0	0			0											
		705			3.707				700											
		30			238				30											
ΟΙΚΟΝΟΜΙΑΣ & ΟΙΚΟΝΟΜΙΚΩΝ	1	25	0		25	40		40	25	40		0								
		0			0				0											
		15			15				15											
		0			0				0											
ΠΕΡΙΒΑΛΛΟΝΤΟΣ, ΧΩΡΟΤΑΞΙΑΣ & ΔΗΜΟΣΙΩΝ ΕΡΓΩΝ	8	6	1		47	142		142	6	45		6								
		1			1				1											
		39			86				37											
		1			6				1											
ΠΟΛΙΤΙΣΜΟΥ	6	16	0		63	242		242	16	80		16								
		0			0				0											
		61			168				59											
		5			11				5											
ΤΟΥΡΙΣΤΙΚΗΣ ΑΝΑΠΤΥΞΗΣ	17	29	15		59	380		380	29	59		29								
		15			69				15											
		8			49				8											
		7			67				7											
ΥΓΕΙΑΣ & ΚΟΙΝΩΝΙΚΗΣ ΑΛΛΗΛΕΓΓΥΗΣ	12	21	45		225	308		308	21	225		21								
		45			50				45											
		82			111				82											
		77			120				77											

ΠΙΝΑΚΑΣ: ΛΑ' (συνεχίζεται)

ΦΟΡΕΙΣ	ΑΡΙΘΜΟΣ ΔΙΑΓ/ΣΜΩΝ	ΘΕΣΕΙΣ				ΥΠΟΨΗΦΙΟΙ				ΚΑΛΥΨΗ ΘΕΣΕΩΝ				ΚΕΝΕΣ ΘΕΣΕΙΣ				ΕΝΣΤΑΣΕΙΣ		
		ΑΝΑ ΚΑΤΗΓΟΡΙΑ		ΣΥΝΟΛΟ	ΑΝΑ ΚΑΤΗΓΟΡΙΑ		ΣΥΝΟΛΟ	ΑΝΑ ΚΑΤΗΓΟΡΙΑ		ΣΥΝΟΛΟ	ΑΝΑ ΚΑΤΗΓΟΡΙΑ		ΣΥΝΟΛΟ	ΔΕΚΤΕΣ	ΜΗ ΔΕΚΤΕΣ	ΣΥΝΟΛΟ	ΔΕΚΤΕΣ	ΜΗ ΔΕΚΤΕΣ	ΣΥΝΟΛΟ	
		ΠΕ	ΤΕ	ΔΕ	ΥΕ	ΠΕ	ΤΕ	ΔΕ	ΥΕ	ΠΕ	ΤΕ	ΔΕ	ΥΕ	ΠΕ	ΤΕ	ΔΕ				ΥΕ
ΠΕΡΙΦΕΡΕΙΕΣ	1	ΠΕ	0	45	ΠΕ	0	168	ΠΕ	0	45	ΠΕ	0	0	0	0	0	0	0	0	
		ΤΕ	0		ΤΕ	0		ΤΕ	0											
		ΔΕ	17		ΔΕ	68		ΔΕ	17											
		ΥΕ	28		ΥΕ	100		ΥΕ	28											
ΜΕΡΙΚΑ ΣΥΝΟΛΑ ΠΑΡΕΛΘΟΝΤΩΝ ΕΤΩΝ	766	ΠΕ	779	6.056	ΠΕ	3.488	21.661	ΠΕ	767	5.911	ΠΕ	12	145	36	92	128	128	128		
		ΤΕ	632		ΤΕ	2.829		ΤΕ	6											
		ΔΕ	2.657		ΔΕ	8.473		ΔΕ	101											
		ΥΕ	1.988		ΥΕ	6.871		ΥΕ	26											
ΔΙΑΓΩΝΙΣΜΟΙ ΕΤΟΥΣ 2008																				
ΑΓΡΟΤΙΚΗΣ ΑΝΑΠΤΥΞΗΣ & ΤΡΟΦΙΜΩΝ	286	ΠΕ	2.373	4.898	ΠΕ	23.599	38.217	ΠΕ	2.361	4.784	ΠΕ	12	114	11	38	49	49	49		
		ΤΕ	695		ΤΕ	10.713		ΤΕ	15											
		ΔΕ	327		ΔΕ	1.195		ΔΕ	44											
		ΥΕ	1.503		ΥΕ	2.710		ΥΕ	43											
ΑΝΑΠΤΥΞΗΣ	218	ΠΕ	22	5.231	ΠΕ	60	12.144	ΠΕ	18	4.937	ΠΕ	4	294	10	8	18	18	18		
		ΤΕ	80		ΤΕ	145		ΤΕ	8											
		ΔΕ	4.651		ΔΕ	9.756		ΔΕ	277											
		ΥΕ	478		ΥΕ	2.183		ΥΕ	5											
ΔΗΜΟΣΙΑΣ ΤΑΞΗΣ	9	ΠΕ	0	200	ΠΕ	0	946	ΠΕ	0	200	ΠΕ	0	0	2	2	4	4	4		
		ΤΕ	5		ΤΕ	13		ΤΕ	0											
		ΔΕ	39		ΔΕ	94		ΔΕ	0											
		ΥΕ	156		ΥΕ	839		ΥΕ	0											
ΔΙΚΑΙΟΣΥΝΗΣ	3	ΠΕ	2	30	ΠΕ	15	329	ΠΕ	2	30	ΠΕ	0	0	3	2	5	5	5		
		ΤΕ	2		ΤΕ	8		ΤΕ	0											
		ΔΕ	24		ΔΕ	281		ΔΕ	0											
		ΥΕ	2		ΥΕ	25		ΥΕ	0											

ΠΙΝΑΚΑΣ: ΛΑ' (συνεχίζεται)

ΦΟΡΕΙΣ	ΑΡΙΘΜΟΣ ΔΙΑΓ/ΣΜΩΝ	ΘΕΣΕΙΣ				ΥΠΟΨΗΦΙΟΙ				ΚΑΛΥΨΗ ΘΕΣΕΩΝ				ΚΕΝΕΣ ΘΕΣΕΙΣ				ΕΝΣΤΑΣΕΙΣ		
		ΑΝΑ ΚΑΤΗΓΟΡΙΑ		ΣΥΝΟΛΟ	ΑΝΑ ΚΑΤΗΓΟΡΙΑ	ΣΥΝΟΛΟ	ΑΝΑ ΚΑΤΗΓΟΡΙΑ		ΣΥΝΟΛΟ	ΑΝΑ ΚΑΤΗΓΟΡΙΑ	ΣΥΝΟΛΟ	ΑΚΕΤΕΣ	ΜΗ ΑΚΕΤΕΣ	ΣΥΝΟΛΟ	ΑΝΑ ΚΑΤΗΓΟΡΙΑ	ΣΥΝΟΛΟ	ΑΚΕΤΕΣ	ΜΗ ΑΚΕΤΕΣ	ΣΥΝΟΛΟ	
		ΠΕ	ΤΕ	ΔΕ			ΥΕ	ΠΕ												ΤΕ
ΕΘΝΙΚΗΣ ΑΜΥΝΑΣ	39	ΠΕ	18	553	ΠΕ	147	1.924	ΠΕ	18	550	ΠΕ	0	3	ΠΕ	0	4	ΠΕ	0	14	
		ΤΕ	14		ΤΕ	74		ΤΕ	0		ΤΕ	0								
		ΔΕ	126		ΔΕ	309		ΔΕ	125		ΔΕ	1								
		ΥΕ	395		ΥΕ	1.394		ΥΕ	393		ΥΕ	2								
ΕΘΝΙΚΗΣ ΠΑΙΔΕΙΑΣ & ΘΡΗΣΚΕΥΜΑΤΩΝ	62	ΠΕ	40	341	ΠΕ	876	2.077	ΠΕ	36	332	ΠΕ	4	9	ΠΕ	1	4	ΠΕ	1	13	
		ΤΕ	31		ΤΕ	144		ΤΕ	30		ΤΕ	1								
		ΔΕ	99		ΔΕ	468		ΔΕ	95		ΔΕ	4								
		ΥΕ	171		ΥΕ	589		ΥΕ	171		ΥΕ	0								
ΕΜΠΟΡΙΚΗΣ ΝΑΥΤΙΛΙΑΣ	11	ΠΕ	39	63	ΠΕ	222	317	ΠΕ	39	63	ΠΕ	0	0	ΠΕ	0	4	ΠΕ	0	6	
		ΤΕ	0		ΤΕ	0		ΤΕ	0		ΤΕ	0								
		ΔΕ	16		ΔΕ	77		ΔΕ	16		ΔΕ	0								
		ΥΕ	8		ΥΕ	18		ΥΕ	8		ΥΕ	0								
ΕΣΩΤΕΡΙΚΩΝ, ΔΗΜΟΣΙΑΣ ΔΙΟΙΚΗΣΗΣ & ΑΠΟΚΕΝΤΡΩΣΗΣ	1.601	ΠΕ	278	10.871	ΠΕ	636	30.647	ΠΕ	254	10.386	ΠΕ	24	485	ΠΕ	13	45	ΠΕ	115	160	
		ΤΕ	365		ΤΕ	1.374		ΤΕ	352		ΤΕ	13								
		ΔΕ	3.263		ΔΕ	6.953		ΔΕ	2.902		ΔΕ	361								
		ΥΕ	6.965		ΥΕ	21.684		ΥΕ	6.878		ΥΕ	87								
ΜΕΤΑΦΟΡΩΝ & ΕΠΙΚΟΙΝΩΝΙΩΝ	257	ΠΕ	5	4.213	ΠΕ	8	14.805	ΠΕ	5	4.193	ΠΕ	0	20	ΠΕ	0	5	ΠΕ	0	55	
		ΤΕ	1		ΤΕ	2		ΤΕ	1		ΤΕ	0								
		ΔΕ	3.786		ΔΕ	12.313		ΔΕ	3.770		ΔΕ	16								
		ΥΕ	421		ΥΕ	2.482		ΥΕ	417		ΥΕ	4								
ΟΙΚΟΝΟΜΙΑΣ & ΟΙΚΟΝΟΜΙΚΩΝ	9	ΠΕ	0	52	ΠΕ	0	110	ΠΕ	0	52	ΠΕ	0	0	ΠΕ	0	0	ΠΕ	0	0	
		ΤΕ	0		ΤΕ	0		ΤΕ	0		ΤΕ	0								
		ΔΕ	3		ΔΕ	3		ΔΕ	3		ΔΕ	0								
		ΥΕ	49		ΥΕ	107		ΥΕ	49		ΥΕ	0								
ΠΕΡΙΒΑΛΛΟΝΤΟΣ, ΧΩΡΟΤΑΞΙΑΣ & ΔΗΜΟΣΙΩΝ ΕΡΓΩΝ	31	ΠΕ	36	243	ΠΕ	148	510	ΠΕ	29	188	ΠΕ	7	55	ΠΕ	1	0	ΠΕ	0	0	
		ΤΕ	12		ΤΕ	58		ΤΕ	11		ΤΕ	1								
		ΔΕ	172		ΔΕ	242		ΔΕ	126		ΔΕ	46								
		ΥΕ	23		ΥΕ	62		ΥΕ	22		ΥΕ	1								

ΠΙΝΑΚΑΣ: ΛΑ' (συνεχίζεται)

ΦΟΡΕΙΣ	ΑΡΙΘΜΟΣ ΔΙΑΓ/ΣΜΩΝ	ΘΕΣΕΙΣ				ΥΠΟΨΗΦΙΟΙ				ΚΑΛΥΨΗ ΘΕΣΕΩΝ				ΚΕΝΕΣ ΘΕΣΕΙΣ				ΕΝΣΤΑΣΕΙΣ		
		ΑΝΑ ΚΑΤΗΓΟΡΙΑ		ΣΥΝΟΛΟ	ΑΝΑ ΚΑΤΗΓΟΡΙΑ		ΣΥΝΟΛΟ	ΑΝΑ ΚΑΤΗΓΟΡΙΑ		ΣΥΝΟΛΟ	ΑΝΑ ΚΑΤΗΓΟΡΙΑ		ΣΥΝΟΛΟ	ΑΕΚΤΕΣ	ΜΗ ΑΕΚΤΕΣ	ΣΥΝΟΛΟ	ΑΕΚΤΕΣ	ΜΗ ΑΕΚΤΕΣ	ΣΥΝΟΛΟ	
		ΠΕ	ΤΕ	ΔΕ	ΥΕ	ΠΕ	ΤΕ	ΔΕ	ΥΕ	ΠΕ	ΤΕ	ΔΕ	ΥΕ	ΠΕ	ΤΕ	ΔΕ				ΥΕ
ΠΟΛΙΤΙΣΜΟΥ	165	ΠΕ	17	104	7.700	ΠΕ	17	1.416	ΠΕ	0	24	23	1	22	23					
		ΤΕ	18	34		ΤΕ	3													
		ΔΕ	928	5.272		ΔΕ	11													
		ΥΕ	477	2.290		ΥΕ	10													
ΤΟΥΡΙΣΤΙΚΗΣ ΑΝΑΠΤΥΞΗΣ	56	ΠΕ	54	157	1.603	ΠΕ	54	556	ΠΕ	0	2	20	5	15	20					
		ΤΕ	108	354		ΤΕ	2													
		ΔΕ	225	585		ΔΕ	0													
		ΥΕ	171	507		ΥΕ	0													
ΥΓΕΙΑΣ & ΚΟΙΝΩΝΙΚΗΣ ΑΝΩΛΗΛΕΤΥΧΗΣ	151	ΠΕ	107	202	8.717	ΠΕ	98	1.990	ΠΕ	9	35	33	6	27	33					
		ΤΕ	531	1.804		ΤΕ	4													
		ΔΕ	926	3.638		ΔΕ	21													
		ΥΕ	461	3.073		ΥΕ	1													
ΠΕΡΙΦΕΡΕΙΕΣ	4	ΠΕ	0	0	590	ΠΕ	0	171	ΠΕ	0	0	2	0	2	2					
		ΤΕ	1	2		ΤΕ	0													
		ΔΕ	76	170		ΔΕ	0													
		ΥΕ	94	418		ΥΕ	0													
ΜΕΡΙΚΑ ΣΥΝΟΛΑ ΕΤΟΥΣ 2008	2.902	ΠΕ	2.991	26.174	120.636	ΠΕ	2.931	29.848	ΠΕ	60	1.041	402	100	302	402					
		ΤΕ	1.863	14.725		ΤΕ	47													
		ΔΕ	14.661	41.356		ΔΕ	781													
		ΥΕ	11.374	38.381		ΥΕ	153													
ΓΕΝΙΚΑ ΣΥΝΟΛΑ	3.668	ΠΕ	3.770	29.662	142.297	ΠΕ	3.698	35.759	ΠΕ	72	1.186	530	136	394	530					
		ΤΕ	2.495	17.554		ΤΕ	53													
		ΔΕ	17.318	49.829		ΔΕ	882													
		ΥΕ	13.362	45.252		ΥΕ	179													

ΠΙΝΑΚΑΣ: ΛΑ'

**ΣΤΑΤΙΣΤΙΚΑ ΣΤΟΙΧΕΙΑ ΔΙΑΓΩΝΙΣΜΩΝ ΕΠΟΧΙΚΟΥ ΠΡΟΣΩΠΙΚΟΥ ΦΟΡΕΩΝ
ΠΟΥ ΚΑΤΑ ΤΗΝ 31.12.2008 ΒΡΙΣΚΟΝΤΑΝ ΣΕ ΔΙΑΔΙΚΑΣΙΑ ΕΞΕΛΙΞΗΣ (ανά υπηρεγείο)**

ΦΟΡΕΙΣ	ΑΡΙΘΜΟΣ ΔΙΑΓΩΝΙΣΜΩΝ	ΘΕΣΕΙΣ			
		ΑΝΑ ΚΑΤΗΓΟΡΙΑ	ΣΥΝΟΛΟ		
ΑΓΡΟΤΙΚΗΣ ΑΝΑΠΤΥΞΗΣ & ΤΡΟΦΙΜΩΝ	144	ΠΕ	875	2.305	
		ΤΕ	712		
		ΔΕ	274		
		ΥΕ	444		
ΑΝΑΠΤΥΞΗΣ	15	ΠΕ	3	234	
		ΤΕ	8		
		ΔΕ	210		
		ΥΕ	13		
ΕΘΝΙΚΗΣ ΑΜΥΝΑΣ	3	ΠΕ	10	79	
		ΤΕ	16		
		ΔΕ	28		
		ΥΕ	25		
ΕΘΝΙΚΗΣ ΠΑΙΔΕΙΑΣ & ΘΡΗΣΚΕΥΜΑΤΩΝ	16	ΠΕ	31	74	
		ΤΕ	16		
		ΔΕ	18		
		ΥΕ	9		
ΕΜΠΟΡΙΚΗΣ ΝΑΥΤΙΛΙΑΣ	9	ΠΕ	0	18	
		ΤΕ	2		
		ΔΕ	9		
		ΥΕ	7		
ΕΣΩΤΕΡΙΚΩΝ, ΔΗΜΟΣΙΑΣ ΔΙΟΙΚΗΣΗΣ & ΑΠΟΚΕΝΤΡΩΣΗΣ	252	ΠΕ	97	1.435	
		ΤΕ	79		
		ΔΕ	375		
		ΥΕ	884		

ΦΟΡΕΙΣ	ΑΡΙΘΜΟΣ ΔΙΑΓΩΝΙΣΜΩΝ	ΘΕΣΕΙΣ			
		ΑΝΑ ΚΑΤΗΓΟΡΙΑ	ΣΥΝΟΛΟ		
ΜΕΤΑΦΟΡΩΝ & ΕΠΙΚΟΙΝΩΝΙΩΝ	54	ΠΕ	0	387	
		ΤΕ	0		
		ΔΕ	357		
		ΥΕ	30		
ΠΕΡΙΒΑΛΛΟΝΤΟΣ, ΧΩΡΟΤΑΞΙΑΣ & ΔΗΜΟΣΙΩΝ ΕΡΓΩΝ	4	ΠΕ	5	17	
		ΤΕ	0		
		ΔΕ	12		
		ΥΕ	0		
ΠΟΛΙΤΙΣΜΟΥ	14	ΠΕ	1	105	
		ΤΕ	6		
		ΔΕ	30		
		ΥΕ	68		
ΤΟΥΡΙΣΤΙΚΗΣ ΑΝΑΠΤΥΞΗΣ	21	ΠΕ	32	120	
		ΤΕ	36		
		ΔΕ	16		
		ΥΕ	36		
ΥΓΕΙΑΣ & ΚΟΙΝΩΝΙΚΗΣ ΑΛΛΗΛΕΓΓΥΗΣ	11	ΠΕ	5	59	
		ΤΕ	16		
		ΔΕ	24		
		ΥΕ	14		
ΣΥΝΟΛΑ	543	ΠΕ	1.059	4.833	
		ΤΕ	891		
		ΔΕ	1.353		
		ΥΕ	1.530		

ΠΙΝΑΚΑΣ: ΛΒ'

Γ. ΕΙΔΙΚΟ ΕΠΙΣΤΗΜΟΝΙΚΟ ΠΡΟΣΩΠΙΚΟ

**ΣΤΑΤΙΣΤΙΚΑ ΣΤΟΙΧΕΙΑ ΔΙΑΓΩΝΙΣΜΩΝ ΕΙΔΙΚΟΥ ΕΠΙΣΤΗΜΟΝΙΚΟΥ ΠΡΟΣΩΠΙΚΟΥ ΦΟΡΕΩΝ
ΤΩΝ ΟΠΟΙΩΝ ΔΙΑΔΙΚΑΣΙΕΣ ΕΛΕΓΧΘΗΚΑΝ ΑΠΟ ΤΟ ΑΣΕΠ ΚΑΤΑ ΤΟ ΕΤΟΣ 2008**

Α/Α	ΦΕΚ ΠΡΟΚΗΡΥΞΗΣ	ΥΠΟΥΡΓΕΙΑ	ΦΟΡΕΙΣ / ΝΟΜΑΡΧΙΣ	ΘΕΣΕΙΣ	ΕΙΔΙΚΟΤΗΤΕΣ	ΥΠΟΨΗΦΙΟΙ	ΚΑΛΥΨΗ ΘΕΣΩΝ	ΚΕΝΕΣ ΘΕΣΕΙΣ	ΕΝΣΤΑΣΕΙΣ			ΑΝΤΙΡΡΗΣΕΙΣ			ΑΙΤΗΣΕΙΣ ΘΕΡΑΠΕΙΑΣ			ΑΝΑΠΛΗΡΩΣΕΙΣ			
									ΔΕΚΤΕΣ	ΜΗ ΔΕΚΤΕΣ	ΣΥΝΟΛΟ	ΔΕΚΤΕΣ	ΜΗ ΔΕΚΤΕΣ	ΣΥΝΟΛΟ	ΔΕΚΤΕΣ	ΜΗ ΔΕΚΤΕΣ	ΣΥΝΟΛΟ	ΔΕΚΤΕΣ	ΜΗ ΔΕΚΤΕΣ	ΣΥΝΟΛΟ	ΚΑΛΥΨΗ ΜΕ ΑΝΑΠΛΗΡ. ΘΕΣΕΩΝ
ΔΙΑΓΩΝΙΣΜΟΙ ΠΑΡΕΛΘΟΝΤΩΝ ΕΤΩΝ ΣΕ ΔΙΑΔΙΚΑΣΙΑ ΑΝΑΠΛΗΡΩΣΗΣ																					
1	653/30.12.05	ΑΝΑΠΤΥΞΗΣ	ΔΙΑΧΕΙΡΙΣΤΗΣ ΕΛΛΗΝΙΚΟΥ ΣΥΣΤΗΜΑΤΟΣ ΜΕΤΑΦΟΡΑΣ ΗΛΕΚΤΡΙΚΗΣ ΕΝΕΡΓΕΙΑΣ (ΔΕΣΜΗΕ)			27	1	2	0	1	1							2	13	15%	
2	27/26.1.06	ΑΝΑΠΤΥΞΗΣ	ΕΠΙΜΕΛΗΤΗΡΙΟ ΚΕΡΚΥΡΑΣ			16	1	0	0	0	0							1	1	100%	
3	596/20.10.06	ΟΙΚΟΝΟΜΙΑΣ & ΟΙΚΟΝΟΜΙΚΩΝ	ΕΠΙΤΡΟΠΗ ΑΝΤΑΓΩΝΙΣΜΟΥ			3	3	0	0	0	0							3	12	25%	
4	616/24.11.06	ΑΝΑΠΤΥΞΗΣ	ΡΥΘΜΙΣΤΙΚΗ ΑΡΧΗ ΕΝΕΡΓΕΙΑΣ			242	10	0	5	3	8							3	5	60%	
5	222/18.7.07	ΑΝΑΠΤΥΞΗΣ	ΔΙΑΧΕΙΡΙΣΤΗΣ ΕΛΛΗΝΙΚΟΥ ΣΥΣΤΗΜΑΤΟΣ ΜΕΤΑΦΟΡΑΣ ΗΛΕΚΤΡΙΚΗΣ ΕΝΕΡΓΕΙΑΣ (ΔΕΣΜΗΕ)			91	6	0	0	3	3							2	4	50%	
ΜΕΡΙΚΑ ΣΥΝΟΛΑ																					
ΔΙΑΓΩΝΙΣΜΟΙ ΠΑΡΕΛΘΟΝΤΩΝ ΕΤΩΝ ΠΟΥ ΟΛΟΚΛΗΡΩΘΗΚΑΝ																					
6	269/11.8.05	ΕΣ.Δ.Δ.Α	ΑΝΑΠΤΥΞΙΑΚΗ ΔΗΜΟΤΙΚΗ ΕΠΙΧΕΙΡΗΣΗ ΠΑΤΡΑΣ (ΑΔΕΠ) - ΝΟΜΑΡΧΙΑ ΑΧΑΪΑΣ	3	3	27	1	2	0	1	1										
7	27/26.1.06	ΑΝΑΠΤΥΞΗΣ	ΕΠΙΜΕΛΗΤΗΡΙΟ ΚΕΡΚΥΡΑΣ	1	1	16	1	0	0	0	0										
8	616/24.11.06	ΑΝΑΠΤΥΞΗΣ	ΡΥΘΜΙΣΤΙΚΗ ΑΡΧΗ ΕΝΕΡΓΕΙΑΣ	10	2	242	10	0	5	3	8										
9	222/18.7.07	ΑΝΑΠΤΥΞΗΣ	ΔΙΑΧΕΙΡΙΣΤΗΣ ΕΛΛΗΝΙΚΟΥ ΣΥΣΤΗΜΑΤΟΣ ΜΕΤΑΦΟΡΑΣ ΗΛΕΚΤΡΙΚΗΣ ΕΝΕΡΓΕΙΑΣ (ΔΕΣΜΗΕ)	6	2	91	6	0	0	3	3										
											11	35	31%								

ΠΙΝΑΚΑΣ: ΛΓ' (συνεχίζεται)

Δ/Α	ΦΕΚ ΠΡΟΚΗΡΥΞΗΣ	ΥΠΟΥΡΓΕΙΑ	ΦΟΡΕΙΣ / ΝΟΜΑΡΧΙΕΣ	ΘΕΣΕΙΣ	ΕΙΔΙΚΟΤΗΤΕΣ	ΥΠΟΨΗΦΙΟΙ	ΚΑΛΥΨΗ ΘΕΣΕΩΝ	ΚΕΝΕΣ ΘΕΣΕΙΣ			ΕΝΣΤΑΣΕΙΣ			ΑΝΤΙΡΡΗΣΕΙΣ		ΑΙΤΗΣΕΙΣ ΘΕΡΑΠΕΙΑΣ		ΑΝΑΠΗΡΩΣΕΙΣ					
								ΔΕΚΤΕΣ	ΜΗ ΔΕΚΤΕΣ	ΣΥΝΟΛΟ	ΔΕΚΤΕΣ	ΜΗ ΔΕΚΤΕΣ	ΣΥΝΟΛΟ	ΔΕΚΤΕΣ	ΜΗ ΔΕΚΤΕΣ	ΣΥΝΟΛΟ	ΔΕΚΤΕΣ	ΜΗ ΔΕΚΤΕΣ	ΣΥΝΟΛΟ	ΚΑΛΥΨΗ ΜΕ ΑΝΑΠΗΡ.	ΑΡΧΙΚΗ ΚΑΛΥΨΗ ΘΕΣΕΩΝ	ΠΟΣΟΣΤΟ ΑΝΑΠΗΡ.	
10	338/22.10.07	ΜΕΤΑΦΟΡΩΝ & ΕΠΙΚΟΙΝΩΝΙΩΝ	ΑΝΩΝΥΜΗ ΕΤΑΙΡΕΙΑ ΔΙΑΧΕΙΡΙΣΗΣ ΕΙΔΙΚΟΥ ΚΕΦΑΛΑΙΟΥ ΤΑΠ - ΟΤΕ	2	2	11	2	0	0	0	0	0	0	0	0	0	0	0	0	0	0%		
ΜΕΡΙΚΑ ΣΥΝΟΛΑ																							
ΔΙΑΓΩΝΙΣΜΟΙ ΣΕ ΔΙΑΔΙΚΑΣΙΑ ΕΞΕΛΙΞΗΣ																							
11	50/28.3.07	ΟΙΚΟΝΟΜΙΑΣ & ΟΙΚΟΝΟΜΙΚΩΝ	ΕΘΝΙΚΗ ΑΝΑΛΟΓΙΣΤΙΚΗ ΑΡΧΗ	8	3	(*)																	
12	187/21.6.07	ΜΕΤΑΦΟΡΩΝ & ΕΠΙΚΟΙΝΩΝΙΩΝ	ΕΘΝΙΚΗ ΕΠΙΤΡΟΠΗ ΤΗΛΕΠΙΚΟΙΝΩΝΙΩΝ ΚΑΙ ΤΑΧΥΔΡΟΜΕΙΩΝ	26	9	(*)																	
13	222/18.7.07	ΑΝΑΠΤΥΞΗΣ	ΔΙΑΧΕΙΡΙΣΤΗΣ ΕΛΛΗΝΙΚΟΥ ΣΥΣΤΗΜΑΤΟΣ ΜΕΤΑΦΟΡΑΣ ΗΛΕΚΤΡΙΚΗΣ ΕΝΕΡΓΕΙΑΣ (ΔΕΣΜΗΕ)	9	3	58																	
14	658/8.12.08	ΑΝΑΠΤΥΞΗΣ	ΕΠΙΤΡΟΠΗ ΑΝΤΑΓΩΝΙΣΜΟΥ	38	4	(*)																	
15	694/31.12.08	ΜΕΤΑΦΟΡΩΝ & ΕΠΙΚΟΙΝΩΝΙΩΝ	ΑΡΧΗ ΔΙΑΣΦΑΛΙΣΗΣ ΑΠΟΡΡΗΤΟΥ ΤΩΝ ΕΠΙΚΟΙΝΩΝΙΩΝ (ΑΔΑΕ)	3	2	(*)																	
16	699/31.12.08	ΑΝΑΠΤΥΞΗΣ	ΡΥΘΜΙΣΤΙΚΗ ΑΡΧΗ ΕΝΕΡΓΕΙΑΣ	14	10	(*)																	
ΜΕΡΙΚΑ ΣΥΝΟΛΑ																							
ΓΕΝΙΚΑ ΣΥΝΟΛΑ																							
				98	31	58	0	0	0	0	0	0	0	0	0	0	0	0	0	0	0	0	
				120	41	445	20	2	5	7	12	0	0	0	0	0	0	0	0	0	11	35	31%

ΠΙΝΑΚΑΣ: ΛΓ'

ΦΕΚ ΔΙΟΡΙΣΤΕΩΝ

269/11.8.05: 554/12.6.08
 27/26.1.06: 982/23.10.08
 616/24.11.06: 408/7.5.08
 222/18.7.07: 214/5.3.08
 338/22.10.07: 261/20.3.08

(*) Ο αριθμός υποψηφιοτήτων δεν έχει γνωστοποιηθεί στο ΑΣΕΠ από τους αρμόδιους φορείς.

IV. ΛΟΙΠΟΙ ΕΛΕΓΧΟΙ ΠΟΥ ΑΣΚΟΥΝΤΑΙ ΑΠΟ ΤΟ ΑΣΕΠ

Α. ΣΥΜΒΑΣΙΟΥΧΟΙ Π.Δ. 164/2004

**ΣΤΑΤΙΣΤΙΚΑ ΣΤΟΙΧΕΙΑ ΕΤΟΥΣ 2008
ΓΙΑ ΤΑ ΠΡΩΤΟΓΕΝΗ ΑΙΤΗΜΑΤΑ
ΥΠΑΓΩΓΗΣ ΣΥΜΒΑΣΙΟΥΧΩΝ ΣΤΟ Π.Δ. 164/2004**

**ΣΥΜΒΑΣΙΟΥΧΟΙ ΜΕ ΤΟΥΣ ΟΠΟΙΟΥΣ ΑΣΧΟΛΗΘΗΚΑΝ Η ΑΡΜΟΔΙΑ ΥΠΗΡΕΣΙΑ
ΚΑΙ ΤΑ ΤΜΗΜΑΤΑ ΤΟΥ ΑΣΕΠ**

ΣΥΜΒΑΣΙΟΥΧΟΙ ΓΙΑ ΤΟΥΣ ΟΠΟΙΟΥΣ ΑΠΕΣΤΑΛΗΣΑΝ ΣΤΟ ΑΣΕΠ ΑΙΤΗΜΑΤΑ ΦΟΡΕΩΝ ΕΝΤΟΣ ΤΟΥ 2008		ΣΥΜΒΑΣΙΟΥΧΟΙ ΤΩΝ ΟΠΩΙΩΝ ΟΙ ΥΠΟΘΕΣΕΙΣ ΕΙΣΗΧΘΗΣΑΝ ΓΙΑ ΕΛΕΓΧΟ ΣΤΑ ΑΡΜΟΔΙΑ ΤΜΗΜΑΤΑ	ΣΥΜΒΑΣΙΟΥΧΟΙ ΓΙΑ ΤΟΥΣ ΟΠΟΙΟΥΣ ΔΟΘΗΚΕ ΜΕ ΑΠΟΦΑΣΗ ΤΟΥ ΑΣΕΠ ΑΝΑΒΟΛΗ ΕΚΔΙΚΑΣΗΣ ΜΕΧΡΙ ΝΑ ΑΠΟΣΤΑΛΟΥΝ ΕΛΛΕΙΠΟΝΤΑ ΣΤΟΙΧΕΙΑ ΑΠΟ ΤΟΥΣ ΦΟΡΕΙΣ	ΣΥΜΒΑΣΙΟΥΧΟΙ ΓΙΑ ΤΟΥΣ ΟΠΟΙΟΥΣ ΕΚΔΟΘΗΚΑΝ ΟΡΙΣΤΙΚΕΣ ΑΠΟΦΑΣΕΙΣ		
ΑΡΙΘΜΟΣ ΣΥΜΒΑΣΙΟΥΧΩΝ	ΑΡΙΘΜΟΣ ΦΟΡΕΩΝ			ΑΡΙΘΜΟΣ ΣΥΜΒΑΣΙΟΥΧΩΝ	ΑΡΙΘΜΟΣ ΦΟΡΕΩΝ ΠΟΥ ΑΝΤΙΣΤΟΙΧΕΙ	ΑΡΙΘΜΟΣ ΟΡΙΣΤΙΚΩΝ ΑΠΟΦΑΣΕΩΝ ΠΟΥ ΑΝΤΙΣΤΟΙΧΕΙ
122	28	122	4	258	32 (*)	34

1

(*) Η αναντιστοιχία μεταξύ αριθμού φορέων και αριθμού αποφάσεων οφείλεται στο γεγονός ότι 2 φορείς υπέβαλαν τμηματικά περισσότερα του ενός αιτήματα, για τα οποία εκδόθηκαν και ξεχωριστές αποφάσεις.

ΣΥΜΒΑΣΙΟΥΧΟΙ ΓΙΑ ΤΟΥΣ ΟΠΟΙΟΥΣ ΕΚΔΟΘΗΚΑΝ ΟΡΙΣΤΙΚΕΣ ΑΠΟΦΑΣΕΙΣ

ΣΥΜΒΑΣΙΟΥΧΟΙ ΓΙΑ ΤΟΥΣ ΟΠΟΙΟΥΣ ΕΚΔΟΘΗΚΑΝ ΟΡΙΣΤΙΚΕΣ ΑΠΟΦΑΣΕΙΣ	ΣΥΜΒΑΣΙΟΥΧΟΙ ΤΩΝ ΟΠΩΙΩΝ ΟΙ ΑΙΤΗΣΕΙΣ ΑΠΟΡΡΙΦΘΗΚΑΝ ΛΟΓΩ ΕΚΠΡΟΘΕΣΜΗΣ ΥΠΟΒΟΛΗΣ	ΣΥΜΒΑΣΙΟΥΧΟΙ ΠΟΥ ΕΛΕΓΧΘΗΚΑΝ ΓΙΑ ΤΗ ΜΕΤΑΤΡΟΠΗ ΤΩΝ ΣΥΜΒΑΣΕΩΝ ΣΕ ΑΟΡΙΣΤΟΥ ΧΡΟΝΟΥ
258	114	144

2

**ΣΥΜΒΑΣΙΟΥΧΟΙ ΠΟΥ ΕΛΕΓΧΘΗΚΑΝ
ΓΙΑ ΤΗ ΜΕΤΑΤΡΟΠΗ ΤΩΝ ΣΥΜΒΑΣΕΩΝ ΣΕ ΑΟΡΙΣΤΟΥ ΧΡΟΝΟΥ**

ΣΥΝΟΛΟ	ΑΠΟΔΕΚΤΟΙ	ΠΟΣΟΣΤΟ ΑΠΟΔΕΚΤΩΝ	ΜΗ ΑΠΟΔΕΚΤΟΙ	ΠΟΣΟΣΤΟ ΜΗ ΑΠΟΔΕΚΤΩΝ
144	105	72,92%	39	27,08%

3

**ΔΙΑΦΟΡΟΠΟΙΗΣΗ ΑΠΟΦΑΣΗΣ ΑΣΕΠ ΣΕ ΣΧΕΣΗ ΜΕ ΤΗΝ ΠΡΟΤΑΣΗ ΤΟΥ ΦΟΡΕΑ
ΓΙΑ ΤΗ ΜΕΤΑΤΡΟΠΗ ΤΗΣ ΣΥΜΒΑΣΗΣ ΣΕ ΑΟΡΙΣΤΟΥ ΧΡΟΝΟΥ**

ΚΡΙΣΗ ΦΟΡΕΑ – ΑΠΟΦΑΣΗ ΑΣΕΠ	ΑΡΙΘΜΟΣ ΣΥΜΒΑΣΙΟΥΧΩΝ
ΑΡΝΗΤΙΚΗ ΚΡΙΣΗ ΦΟΡΕΑ – ΘΕΤΙΚΗ ΑΠΟΦΑΣΗ ΑΣΕΠ	+ 43
ΘΕΤΙΚΗ ΚΡΙΣΗ ΦΟΡΕΑ – ΑΡΝΗΤΙΚΗ ΑΠΟΦΑΣΗ ΑΣΕΠ	- 14
ΣΥΝΟΛΟ ΘΕΤΙΚΩΝ ΑΠΟΦΑΣΕΩΝ ΑΣΕΠ ΣΕ ΑΡΝΗΤΙΚΕΣ ΚΡΙΣΕΙΣ ΦΟΡΕΩΝ	29

4

ΠΙΝΑΚΑΣ: ΛΔ'

ΚΑΤΑΝΟΜΗ ΣΥΜΒΑΣΙΟΥΧΩΝ Π.Δ. 164/2004 ΑΝΑ ΗΛΙΚΙΑ & ΦΥΛΟ
(βάσει οριστικών αποφάσεων έτους 2008 επί πρωτογενών αιτημάτων)

ΣΥΜΒΑΣΙΟΥΧΟΙ ΠΟΥ ΕΛΕΓΧΘΗΚΑΝ ΑΠΟ ΤΟ ΑΣΕΠ
ΓΙΑ ΤΗ ΜΕΤΑΤΡΟΠΗ ΤΩΝ ΣΥΜΒΑΣΕΩΝ ΤΟΥΣ ΣΕ ΑΟΡΙΣΤΟΥ ΧΡΟΝΟΥ

ΗΛΙΚΙΑ ΦΥΛΟ	ΗΛΙΚΙΑ ≤ 40 ΕΤΩΝ	ΗΛΙΚΙΑ > 40 ΕΤΩΝ	ΑΠΡΟΣΔΙΟΡΙΣΤΗ ΗΛΙΚΙΑ ΑΠΟ ΤΟΝ ΦΟΡΕΑ	ΣΥΝΟΛΙΚΑ
ΑΝΔΡΕΣ	22 (8,53%)	19 (7,36%)	99 (38,37%)	140 (54,26%)
ΓΥΝΑΙΚΕΣ	70 (27,13%)	20 (7,75%)	28 (10,85%)	118 (45,74%)
ΣΥΝΟΛΙΚΑ	92 (35,66%)	39 (15,12%)	127 (49,22%)	258 (100%)

1

ΣΥΜΒΑΣΙΟΥΧΟΙ ΓΙΑ ΤΟΥΣ ΟΠΟΙΟΥΣ ΑΠΕΦΑΝΘΗ ΤΟ ΑΣΕΠ ΟΤΙ ΠΛΗΡΟΥΝ
ΤΙΣ ΠΡΟΫΠΟΘΕΣΕΙΣ ΜΕΤΑΤΡΟΠΗΣ ΤΩΝ ΣΥΜΒΑΣΕΩΝ ΤΟΥΣ ΣΕ ΑΟΡΙΣΤΟΥ ΧΡΟΝΟΥ

ΗΛΙΚΙΑ ΦΥΛΟ	ΗΛΙΚΙΑ ≤ 40 ΕΤΩΝ	ΗΛΙΚΙΑ > 40 ΕΤΩΝ	ΑΠΡΟΣΔΙΟΡΙΣΤΗ ΗΛΙΚΙΑ ΑΠΟ ΤΟΝ ΦΟΡΕΑ	ΣΥΝΟΛΙΚΑ
ΑΝΔΡΕΣ	15 (14,29%)	17 (16,19%)	1 (0,95%)	33 (31,43%)
ΓΥΝΑΙΚΕΣ	55 (52,38%)	16 (15,24%)	1 (0,95%)	72 (68,57%)
ΣΥΝΟΛΙΚΑ	70 (66,67%)	33 (31,43%)	2 (1,90%)	105 (100%)

ΠΙΝΑΚΑΣ: ΛΕ'

2

**ΚΑΤΑΝΟΜΗ ΣΥΜΒΑΣΙΟΥΧΩΝ Π.Δ. 164/2004
ΑΝΑ ΥΠΟΥΡΓΕΙΟ & ΚΑΤΗΓΟΡΙΑ ΠΡΟΣΩΠΙΚΟΥ
(βάσει οριστικών αποφάσεων έτους 2008
επί πρωτογενών αιτημάτων)**

ΦΟΡΕΙΣ: 32 – ΑΡΙΘΜΟΣ ΣΥΜΒΑΣΙΟΥΧΩΝ ΠΟΥ ΕΛΕΓΧΘΗΚΑΝ: 258

ΚΑΤΑΝΟΜΗ ΣΥΜΒΑΣΙΟΥΧΩΝ ΑΝΑ ΥΠΟΥΡΓΕΙΟ			
ΥΠΟΥΡΓΕΙΟ	ΣΥΜΒΑΣΙΟΥΧΟΙ ΓΙΑ ΤΟΥΣ ΟΠΟΙΟΥΣ ΕΧΕΙ ΕΚΔΟΘΕΙ ΟΡΙΣΤΙΚΗ ΑΠΟΦΑΣΗ	ΕΚΠΡΟΘΕΣΜΟΙ	ΣΥΜΒΑΣΙΟΥΧΟΙ ΠΟΥ ΥΠΑΓΟΝΤΑΙ ΣΤΟ Π.Δ.
ΑΠΑΣΧΟΛΗΣΗΣ & ΚΟΙΝΩΝΙΚΗΣ ΠΡΟΣΤΑΣΙΑΣ	2 (0,78%)	0	0 –
ΕΘΝΙΚΗΣ ΠΑΙΔΕΙΑΣ & ΘΡΗΣΚΕΥΜΑΤΩΝ	11 (4,26%)	0	6 (5,71%)
ΠΟΛΙΤΙΣΜΟΥ	1 (0,39%)	0	1 (0,95%)
ΑΝΑΠΤΥΞΗΣ	110 (42,64%)	110	0 –
ΟΤΑ, ΕΠΙΧΕΙΡΗΣΕΙΣ ΟΤΑ & Ν.Π.Δ.Δ.-Ν.Π.Ι.Δ.	134 (51,94%)	4	98 (93,33%)
ΣΥΝΟΛΙΚΑ	258 (100%)	114	105 (100%)

1

ΚΑΤΑΝΟΜΗ ΣΥΜΒΑΣΙΟΥΧΩΝ ΑΝΑ ΚΑΤΗΓΟΡΙΑ ΠΡΟΣΩΠΙΚΟΥ			
ΚΑΤΗΓΟΡΙΑ ΠΡΟΣΩΠΙΚΟΥ	ΣΥΜΒΑΣΙΟΥΧΟΙ ΓΙΑ ΤΟΥΣ ΟΠΟΙΟΥΣ ΕΧΕΙ ΕΚΔΟΘΕΙ ΟΡΙΣΤΙΚΗ ΑΠΟΦΑΣΗ	ΕΚΠΡΟΘΕΣΜΟΙ	ΣΥΜΒΑΣΙΟΥΧΟΙ ΠΟΥ ΥΠΑΓΟΝΤΑΙ ΣΤΟ Π.Δ.
ΠΑΝΕΠΙΣΤΗΜΙΑΚΗΣ ΕΚΠΑΙΔΕΥΣΗΣ (ΠΕ)	33 (12,79%)	0	25 (23,81%)
ΤΕΧΝΟΛΟΓΙΚΗΣ ΕΚΠΑΙΔΕΥΣΗΣ (ΤΕ)	23 (8,91%)	1	15 (14,29%)
ΔΕΥΤΕΡΟΒΑΘΜΙΑΣ ΕΚΠΑΙΔΕΥΣΗΣ (ΔΕ)	63 (24,42%)	2	47 (44,76%)
ΥΠΟΧΡΕΩΤΙΚΗΣ ΕΚΠΑΙΔΕΥΣΗΣ (ΥΕ)	18 (6,98%)	3	13 (12,38%)
ΑΠΡΟΣΔΙΟΡΙΣΤΗ ΚΑΤΗΓΟΡΙΑ ΑΠΟ ΤΟΝ ΦΟΡΕΑ	121 (46,90%)	108	5 (4,76%)
ΣΥΝΟΛΙΚΑ	258 (100%)	114	105 (100%)

2

ΠΙΝΑΚΑΣ: ΛΣΤ'

**ΣΤΑΤΙΣΤΙΚΑ ΣΤΟΙΧΕΙΑ ΕΤΟΥΣ 2008
ΓΙΑ ΤΑ ΑΙΤΗΜΑΤΑ ΕΠΑΝΕΞΕΤΑΣΗΣ* ΣΥΜΒΑΣΙΟΥΧΩΝ Π.Δ. 164/2004**

ΑΠΟΦΑΣΕΙΣ ΠΟΥ ΕΚΔΟΘΗΚΑΝ: 260 – ΑΡΙΘΜΟΣ ΣΥΜΒΑΣΙΟΥΧΩΝ ΠΟΥ ΕΛΕΓΧΘΗΚΑΝ: 1.119

ΣΥΜΒΑΣΙΟΥΧΟΙ ΓΙΑ ΤΟΥΣ ΟΠΟΙΟΥΣ ΕΚΔΟΘΗΚΑΝ ΑΠΟΦΑΣΕΙΣ	
ΣΥΜΒΑΣΙΟΥΧΟΙ ΠΟΥ ΥΠΑΓΟΝΤΑΙ ΣΤΟ Π.Δ.	489
ΣΥΜΒΑΣΙΟΥΧΟΙ ΠΟΥ ΔΕΝ ΥΠΑΓΟΝΤΑΙ ΣΤΟ Π.Δ.	231
ΑΝΑΒΟΛΗ ΕΚΔΙΚΑΣΗΣ ΜΕ ΑΠΟΦΑΣΗ ΤΟΥ ΑΣΕΠ	158
ΕΚΠΡΟΘΕΣΜΕΣ ΑΙΤΗΣΕΙΣ	
Σ Υ Ν Ο Λ Ο	878

1

ΚΑΤΑΝΟΜΗ ΣΥΜΒΑΣΙΟΥΧΩΝ ΑΝΑ ΕΙΔΟΣ ΑΠΟΦΑΣΗΣ ΑΣΕΠ	
ΑΡΝΗΤΙΚΗ ΚΡΙΣΗ ΦΟΡΕΑ – ΘΕΤΙΚΗ ΑΠΟΦΑΣΗ ΑΣΕΠ	101
ΘΕΤΙΚΗ ΚΡΙΣΗ ΦΟΡΕΑ – ΑΡΝΗΤΙΚΗ ΑΠΟΦΑΣΗ ΑΣΕΠ	4
ΚΑΜΙΑ ΜΕΤΑΒΟΛΗ ΑΠΟ ΤΗΝ ΑΡΧΙΚΗ ΑΠΟΦΑΣΗ ΤΟΥ ΑΣΕΠ	239
ΣΥΜΦΩΝΙΑ ΜΕ ΤΗΝ ΑΡΧΙΚΗ ΑΠΟΦΑΣΗ ΤΟΥ ΦΟΡΕΑ	248
ΘΕΤΙΚΗ ΑΠΟΦΑΣΗ ΑΣΕΠ ΜΕΤΑ ΑΠΟ ΑΙΤΙΟΛΟΓΗΜΕΝΗ ΑΡΣΗ ΤΟΥ ΕΚΠΡΟΘΕΣΜΟΥ	3
ΑΡΝΗΤΙΚΗ ΑΠΟΦΑΣΗ ΑΣΕΠ ΜΕΤΑ ΑΠΟ ΑΙΤΙΟΛΟΓΗΜΕΝΗ ΑΡΣΗ ΤΟΥ ΕΚΠΡΟΘΕΣΜΟΥ	1
ΑΠΟ ΑΝΑΒΟΛΗ – ΘΕΤΙΚΗ ΑΠΟΦΑΣΗ ΑΣΕΠ	54
ΑΠΟ ΑΝΑΒΟΛΗ – ΑΡΝΗΤΙΚΗ ΑΠΟΦΑΣΗ ΑΣΕΠ	72
ΑΠΟ ΑΝΑΒΟΛΗ – ΕΚΠΡΟΘΕΣΜΗ	0
ΣΕ ΑΝΑΒΟΛΗ	156
Σ Υ Ν Ο Λ Ο	878

2

ΠΙΝΑΚΑΣ: ΑΖ'

(*) Οι επανεξετάσεις αφορούν: **α.** αναβολή αποφάσεων ΑΣΕΠ· και **β.** παραλείψεις φορέων. Επίσης, εκτός από τους 878 συμβασιούχους για τους οποίους εκδόθηκαν αποφάσεις, **ρυθμίστηκαν (κατόπιν ελέγχου) και άλλα 203 αιτήματα συμβασιούχων με υπηρεσιακή αλληλογραφία γ.** συμπεριλαμβάνεται και η αλληλογραφία επιστροφής στο **υπουργείο Πολιτισμού** για έκδοση νέας απόφασης

B. ΑΙΤΗΜΑΤΑ ΓΙΑ ΧΡΗΣΗ ΤΟΥ ΚΡΙΤΗΡΙΟΥ ΤΗΣ ΣΥΝΕΝΤΕΥΞΗΣ

ΕΞΕΤΑΣΘΕΝΤΑ ΑΙΤΗΜΑΤΑ ΕΤΟΥΣ 2008 ΓΙΑ ΧΡΗΣΗ ΤΟΥ ΚΡΙΤΗΡΙΟΥ ΤΗΣ ΣΥΝΕΝΤΕΥΞΗΣ

Α/Α	ΑΙΤΗΘΕΙΣΣ ΘΕΣΕΙΣ ΚΑΙ ΣΧΕΤΙΚΗ ΑΠΟΦΑΣΗ ΑΣΕΠ (ανά κατηγορία προσωπικού)												ΑΙΤΗΘΕΙΣΣ ΘΕΣΕΙΣ ΚΑΙ ΣΧΕΤΙΚΗ ΑΠΟΦΑΣΗ ΑΣΕΠ (ανά φορέα & συγκεντρωτικά)						
	ΚΑΤΗΓΟΡΙΑ ΠΕ				ΚΑΤΗΓΟΡΙΑ ΤΕ				ΚΑΤΗΓΟΡΙΑ ΔΕ				ΚΑΤΗΓΟΡΙΑ ΥΕ			ΣΥΝΟΛΟ ΕΙΑΙΚΟΤΗΤΩΝ	ΕΚΡΗΘΚΑΝ (και ποσοστό επί του συνόλου όπου υφίσταται σημαντικά)	ΑΠΟΡΡΙΦΘΗΚΑΝ (και ποσοστό επί του συνόλου όπου υφίσταται σημαντικά)	ΣΥΝΟΛΟ
	ΠΑΘΟΣ ΕΙΑΙΚΟΤΗΤΩΝ		ΑΙΤΗΘΕΙΣΣ ΘΕΣΕΙΣ		ΠΑΘΟΣ ΕΙΑΙΚΟΤΗΤΩΝ		ΑΙΤΗΘΕΙΣΣ ΘΕΣΕΙΣ		ΠΑΘΟΣ ΕΙΑΙΚΟΤΗΤΩΝ		ΑΙΤΗΘΕΙΣΣ ΘΕΣΕΙΣ		ΠΑΘΟΣ ΕΙΑΙΚΟΤΗΤΩΝ	ΑΠΟΡΡΙΦΘΗΚΑΝ	ΣΥΝΟΛΟ				
	ΕΚΡΗΘΚΑΝ	ΑΠΟΡΡΙΦΘΗΚΑΝ	ΣΥΝΟΛΟ	ΕΚΡΗΘΚΑΝ	ΑΠΟΡΡΙΦΘΗΚΑΝ	ΣΥΝΟΛΟ	ΕΚΡΗΘΚΑΝ	ΑΠΟΡΡΙΦΘΗΚΑΝ	ΣΥΝΟΛΟ	ΕΚΡΗΘΚΑΝ	ΑΠΟΡΡΙΦΘΗΚΑΝ	ΣΥΝΟΛΟ	ΠΑΘΟΣ ΕΙΑΙΚΟΤΗΤΩΝ	ΑΠΟΡΡΙΦΘΗΚΑΝ	ΣΥΝΟΛΟ				
ΔΙΑΔΙΚΑΣΙΕΣ ΠΟΥ ΔΙΕΞΑΓΟΝΤΑΙ ΒΑΣΕΙ ΤΟΥ Ν. 2190/1994 & ΤΟΥ Ν. 2527/1997																			
1	2	4	4	1	1	1	1	1	2	2	1	7	7	5	0	14	14	14	
2						4			15	15	1	47	47	5	0	62	62	62	
3	1	1	1			1			2	2				2	0	3	3	3	
4	2	2	2											2	0	2	2	2	
5	8	9	9	6	7	7	2	5	5	5	1	19	19	17	0	40	40	40	
6							1	1	1	1	1	1	1	2	0	2	2	2	
7	3	4	4	1	1	1	2	2	2	2				6	0	7	7	7	
8	1	2	2											1	0	2	2	2	
9				1	1	1								1	0	1	1	1	
10	3	84	84	2	13	13	2	311	311	311	1	78	78	8	0	486	486	486	
11	1	3	3	1	1	1	2	2	2	2	1	2	2	5	0	8	8	8	

ΠΙΝΑΚΑΣ: ΑΗ' (συνεχίζεται)

Α/Α	ΦΟΡΕΑΣ	ΑΙΤΗΘΕΙΣΣ ΘΕΣΕΙΣ ΚΑΙ ΣΧΕΤΙΚΗ ΑΠΟΦΑΣΗ ΑΣΕΠ (ανά κατηγορία προσωπικού)												ΑΙΤΗΘΕΙΣΣ ΘΕΣΕΙΣ ΚΑΙ ΣΧΕΤΙΚΗ ΑΠΟΦΑΣΗ ΑΣΕΠ (ανά φορέα & συγκεντρωτικά)					
		ΚΑΤΗΓΟΡΙΑ ΠΕ			ΚΑΤΗΓΟΡΙΑ ΤΕ			ΚΑΤΗΓΟΡΙΑ ΔΕ			ΚΑΤΗΓΟΡΙΑ ΥΕ			ΕΡΚΡΙΘΗΚΑΝ (κα ποσοστό επί του συνόλου αιτημάτων)	ΑΠΟΡΡΙΦΘΗΚΑΝ (κα ποσοστό επί του συνόλου αιτημάτων)	ΣΥΝΟΛΟ			
		ΕΡΚΡΙΘΗΚΑΝ	ΑΠΟΡΡΙΦΘΗΚΑΝ	ΣΥΝΟΛΟ	ΕΡΚΡΙΘΗΚΑΝ	ΑΠΟΡΡΙΦΘΗΚΑΝ	ΣΥΝΟΛΟ	ΕΡΚΡΙΘΗΚΑΝ	ΑΠΟΡΡΙΦΘΗΚΑΝ	ΣΥΝΟΛΟ	ΕΡΚΡΙΘΗΚΑΝ	ΑΠΟΡΡΙΦΘΗΚΑΝ	ΣΥΝΟΛΟ						
														ΛΗΘΟΣ ΕΙΔΙΚΟΤΗΤΩΝ	ΛΗΘΟΣ ΕΙΔΙΚΟΤΗΤΩΝ	ΛΗΘΟΣ ΕΙΔΙΚΟΤΗΤΩΝ	ΛΗΘΟΣ ΕΙΔΙΚΟΤΗΤΩΝ		
12	ΠΑΝΕΠΙΣΤΗΜΙΟ ΠΕΛΟΠΟΝΝΗΣΟΥ	3	7	3	10	2	10	2	10	10	2	10	10	7	23	30			
13	ΠΕΡΙΦΕΡΕΙΑΚΟ ΤΑΜΕΙΟ ΑΝΑΠΤΥΞΗΣ ΙΟΝΙΩΝ ΝΗΣΩΝ	2	2	1	3	3								3	5	5			
14	ΥΠΟΥΡΓΕΙΟ ΟΙΚΟΝΟΜΙΚΩΝ (ΓΕΝΙΚΗ ΓΡΑΜΜΑΤΕΙΑ ΦΟΡΟΛΟΓΙΚΩΝ ΘΕΜΑΤΩΝ)	1	500	1	500	1	158	1	140	140	1	140	140	3	798	798			
15	ΥΠΟΥΡΓΕΙΟ ΟΙΚΟΝΟΜΙΚΩΝ (ΓΕΝΙΚΗ ΓΡΑΜΜΑΤΕΙΑ ΦΟΡΟΛΟΓΙΚΩΝ ΘΕΜΑΤΩΝ)	4	45	3	45	3	34	1	5	5	1	5	5	10	173	173			
	ΜΕΡΙΚΑ ΣΥΝΟΛΑ	31	7	659	666	19	0	229	229	0	495	495	8	243	243	1.626 (100%)	1.633		
ΔΙΑΔΙΚΑΣΙΕΣ ΠΟΥ ΔΙΕΞΑΓΟΝΤΑΙ ΒΑΣΕΙ ΤΟΥ Ν. 3429/2005																			
1	ΔΕΗ Α.Ε.									1	65	65				1	65	0	65
2	ΙΝΣΤΙΤΟΥΤΟ ΦΑΡΜΑΚΕΥΤΙΚΗΣ ΕΡΕΥΝΑΣ & ΤΕΧΝΟΛΟΓΙΑΣ Α.Ε.	5	9	2	11	2	2	2	5	5	2	5	2	9	9	9	9	9	18
3	ΚΕΝΤΡΙΚΗ ΑΓΟΡΑ ΘΕΣΣΑΛΟΝΙΚΗΣ Α.Ε.									3	3	3				3	0	3	3
4	ΟΡΓΑΝΙΣΜΟΣ ΛΙΜΕΝΟΣ ΠΕΙΡΑΙΩΣ Α.Ε.	6	10	3	10	3	8	8								9	10	8	18
5	ΨΗΦΙΑΚΕΣ ΕΝΙΣΧΥΣΕΙΣ Α.Ε.	1	13		13					1	2	2				2	13	2	15
	ΜΕΡΙΚΑ ΣΥΝΟΛΑ	12	32	2	34	5	0	10	10	7	65	75	0	0	0	24	97 (82%)	22 (18%)	119
	ΓΕΝΙΚΑ ΣΥΝΟΛΑ	43	39	661	700	24	0	239	239	26	65	505	8	243	243	101	104 (6%)	1.648 (94%)	1.752

ΠΙΝΑΚΑΣ: ΛΗ'

Γ. ΑΝΑΚΟΙΝΩΣΕΙΣ ΓΙΑ ΘΕΣΕΙΣ ΜΕΡΙΚΗΣ ΑΠΑΣΧΟΛΗΣΗΣ

**ΣΤΑΤΙΣΤΙΚΑ ΣΤΟΙΧΕΙΑ ΑΝΑΚΟΙΝΩΣΕΩΝ ΓΙΑ ΘΕΣΕΙΣ ΜΕΡΙΚΗΣ ΑΠΑΣΧΟΛΗΣΗΣ
ΠΟΥ ΥΠΟΒΛΗΘΗΚΑΝ ΓΙΑ ΕΓΚΡΙΣΗ ΣΤΟ ΑΣΕΠ ΚΑΤΑ ΤΟ ΕΤΟΣ 2008
(βάσει του άρθρου 6 παρ. 2 Ν. 3250/2004)**

ΦΟΡΕΙΣ	ΑΡΙΘΜΟΣ ΑΝΑΚΟΙΝΩΣΕΩΝ (& ΕΠΑΝΑΠΡΟΚΗΡΥΞΕΩΝ)						ΑΡΙΘΜΟΣ ΘΕΣΕΩΝ ΑΝΑ ΚΑΤΗΓΟΡΙΑ ΠΡΟΣΩΠΙΚΟΥ						ΣΥΝΟΛΟ								
	ΕΓΚΡΙΣΗ ΑΝΕΥ ΔΙΟΡΘΩΣΕΩΝ		ΕΓΚΡΙΣΗ ΚΑΤΟΠΙΝ ΔΙΟΡΘΩΣΕΩΝ		ΠΟΣΟΣΤΟ ΔΙΟΡΘΩΣΗΣ		ΠΑΝΕΠΙΣΤΗΜΙΑΚΗΣ ΕΚΠΑΙΔΕΥΣΗΣ		ΤΕΧΝΟΛΟΓΙΚΗΣ ΕΚΠΑΙΔΕΥΣΗΣ		ΔΕΥΤΕΡΟΒΑΘΜΙΑΣ ΕΚΠΑΙΔΕΥΣΗΣ			ΥΠΟΧΡΕΤΙΚΗΣ ΕΚΠΑΙΔΕΥΣΗΣ							
	Λέες αγκ/οεις	επταπτοκ/η θέτων	Λέες αγκ/οεις	επταπτοκ/η θέτων	Λέες αγκ/οεις	επταπτοκ/η θέτων	Λέες αγκ/οεις	επταπτοκ/η θέτων	Λέες αγκ/οεις	επταπτοκ/η θέτων	Λέες αγκ/οεις	επταπτοκ/η θέτων		Λέες αγκ/οεις	επταπτοκ/η θέτων	Λέες αγκ/οεις	επταπτοκ/η θέτων				
ΕΠΙΛΟΓΗ ΠΡΟΣΩΠΙΚΟΥ ΑΠΟ ΚΟΙΝΩΝΙΚΕΣ ΟΜΑΔΕΣ ΠΑΡ. 1 ΑΡΘΡΟΥ 4 Ν. 3250/2004 *																					
ΟΤΑ α' βαθμού	25	5	30	8	1	9	23%	39	34	1	35	29	-	29	144	5	149	327	4	331	544
ΠΕΡΙΦΕΡΕΙΕΣ ΝΟΜΑΡΧΙΕΣ	6	-	6	2	-	2	25%	8	49	-	49	40	-	40	93	-	93	38	-	38	220
ΔΙΑΦΟΡΟΙ ΣΥΝΔΕΣΜΟΙ	10	-	10	1	-	1	9%	11	4	-	4	2	-	2	9	-	9	71	-	71	86
ΜΕΡΙΚΑ ΣΥΝΟΛΑ	41	5	46	11	1	12	21%	58	87	1	88	71	0	71	246	5	251	436	4	440	850
ΕΠΙΛΟΓΗ ΠΡΟΣΩΠΙΚΟΥ ΑΠΟ ΑΥΤΟΤΕΛΗ ΚΟΙΝΩΝΙΚΗ ΟΜΑΔΑ Ν. 3448/2006 *																					
ΟΤΑ α' βαθμού	9	-	9	-	-	0	0%	9	2	-	2	2	-	2	18	-	18	153	-	153	175
ΠΕΡΙΦΕΡΕΙΕΣ ΝΟΜΑΡΧΙΕΣ	3	-	3	1	-	1	25%	4	-	-	0	1	-	1	39	-	39	40	-	40	80
ΜΕΡΙΚΑ ΣΥΝΟΛΑ	12	0	12	1	0	1	8%	13	2	0	2	3	0	3	57	0	57	193	0	193	255
ΓΕΝΙΚΑ ΣΥΝΟΛΑ	53	5	58	12	1	13	18%	71	89	1	90	74	0	74	303	5	308	629	4	633	1.105

ΠΙΝΑΚΑΣ: ΛΘ'

(*) Οι κοινωνικές ομάδες από τις οποίες προέρχεται το προσωπικό που επιλέγεται για την παροχή υπηρεσιών μερικής απασχόλησης ορίζονται στο **άρθρο 4** του **Ν. 3250/2004** όπως αυτό συμπληρώθηκε με το **Ν. 3448/2006** (άρθρο 34 παρ. 3) και αντικαταστάθηκε με το **Ν. 3536/2007** (άρθρο 28 παρ. 4). Σε αυτές περιλαμβάνονται ορισμένες κατηγορίες ανέργων, μητέρες ανηλίκων, άτομα με αναπηρία, μέλη πολύτεκνων και τρίτεκνων οικογενειών. Αυτοτελή κοινωνική ομάδα (που προστέθηκε με το Ν. 3448/2006) αποτελούν άτομα τα οποία καθίστανται άνεργα κατόπιν παύσης λειτουργίας των επιχειρήσεων όπου εργάζονταν ή ομαδικών απολύσεων.